



**Biuletyn nr 34/17**  
**21 sierpnia 2017r.**

## SPIS TREŚCI

|  |    |
|--|----|
| 1. Porządek XXXV sesji Rady Miejskiej w Chojnicach .....   | 1  |
| 2. Informacja o realizacji uchwał i wniosków podjętych na XXXIV sesji Rady Miejskiej .....   | 2  |
| 3. Projekt uchwały w sprawie udzielenia pomocy finansowej na rzecz Gminy Chojnice .....  | 3  |
| 4. Projekt uchwały w sprawie zmian w budżecie miasta Chojnice na 2017 r. ....  | 4  |
| 5. Projekt uchwały w sprawie zmiany wieloletniej prognozy finansowej na lata 2017 do 2027 r. ....  | 19 |
| 6. Projekt uchwały w sprawie wyrażenia zgody na włączenie do obszaru Pomorskiej Specjalnej Strefy Ekonomicznej nieruchomości położonej na terenie Gminy Miejskiej Chojnice .....   | 40 |
| 7. Projekt uchwały w sprawie nadania nazwy ulicy .....   | 42 |
| 8. Projekt uchwały w sprawie nadania nazwy ulicy .....   | 45 |
| 9. Projekt uchwały w sprawie zmiany nazwy ulicy .....  | 48 |
| 10. Projekt uchwały w sprawie zmiany nazwy ulicy .....   | 51 |
| 11. Projekt uchwały w sprawie zmiany nazwy ulicy .....   | 54 |
| 12. Projekt uchwały w sprawie zmiany nazwy ulicy .....   | 57 |
| 13. Projekt uchwały w sprawie ustanowienia służebności przesyłu .....  | 60 |
| 14. Projekt uchwały w sprawie zbycia nieruchomości .....   | 62 |
| 15. Projekt uchwały w sprawie zbycia nieruchomości .....   | 64 |
| 16. Projekt uchwały w sprawie zbycia nieruchomości .....   | 67 |
| 17. Projekt uchwały w sprawie zbycia nieruchomości .....   | 70 |
| 18. Projekt uchwały w sprawie przekształcenia oddziałów przedszkolnych funkcjonujących w Szkole Podstawowej Nr 3 w Chojnicach im. Pamięci Kolejarzy Chojnickich w Przedszkole Nr 3 w Chojnicach oraz utworzenia Zespołu Szkolno-Przedszkolnego Nr 3 w Chojnicach ..... | 73 |

**Porządek**  
**XXXV sesji Rady Miejskiej w Chojnicach**  
**w dniu 21 sierpnia 2017 r. godz. 10<sup>00</sup>**

1. Otwarcie sesji
  - a) stwierdzenie quorum,
  - b) wnioski do porządku obrad.
2. Przyjęcie protokołu XXXIV sesji Rady Miejskiej w Chojnicach.
3. Powołanie Sekretarza sesji i Komisji Wnioskowej.
4. Informacja Przewodniczącego Rady Miejskiej o działaniach podejmowanych w okresie między-sesyjnym.
5. Sprawozdanie Burmistrza Miasta z prac w okresie między sesjami.
6. Informacja o realizacji uchwał i wniosków podjętych na XXXIV sesji Rady Miejskiej.
7. Przedłożenie przez Przewodniczących Komisji wniosków i opinii podjętych w okresie między-sesyjnym.
8. Ustosunkowanie się do wniosków Komisji.
9. Projekt uchwały w sprawie udzielenia pomocy finansowej na rzecz Gminy Chojnice.
10. Projekt uchwały w sprawie zmian w budżecie miasta Chojnice na 2017 r.
11. Projekt uchwały w sprawie zmiany wieloletniej prognozy finansowej na lata 2017 do 2027 r.
12. Projekt uchwały w sprawie wyrażenia zgody na włączenie do obszaru Pomorskiej Specjalnej Strefy Ekonomicznej nieruchomości położonej na terenie Gminy Miejskiej Chojnice.
13. Projekt uchwały w sprawie nadania nazwy ulicy.
14. Projekt uchwały w sprawie nadania nazwy ulicy.
15. Projekt uchwały w sprawie zmiany nazwy ulicy.
16. Projekt uchwały w sprawie zmiany nazwy ulicy.
17. Projekt uchwały w sprawie zmiany nazwy ulicy.
18. Projekt uchwały w sprawie zmiany nazwy ulicy.
19. Projekt uchwały w sprawie ustanowienia służebności przesyłu.
20. Projekt uchwały w sprawie zbycia nieruchomości.
21. Projekt uchwały w sprawie zbycia nieruchomości.
22. Projekt uchwały w sprawie zbycia nieruchomości.
23. Projekt uchwały w sprawie zbycia nieruchomości.
24. Projekt uchwały w sprawie przekształcenia oddziałów przedszkolnych funkcjonujących w Szkole Podstawowej Nr 3 w Chojnicach im. Pamięci Kolejarzy Chojnickich w Przedszkole Nr 3 w Chojnicach oraz utworzenia Zespołu Szkolno-Przedszkolnego Nr 3 w Chojnicach.
25. Głosowanie wniosków.
26. Interpelacje i zapytania radnych.
27. Odpowiedzi na interpelacje i zapytania radnych.
28. Wolne wnioski i oświadczenia klubowe.
29. Zakończenie XXXV sesji Rady Miejskiej w Chojnicach.

**I N F O R M A C J A**  
**o realizacji uchwał i wniosków podjętych na XXXIV sesji Rady Miejskiej**  
**w Chojnicach odbytej w dniu 26 czerwca 2017 r.**

**Podczas XXXIV sesji podjęto 4 uchwały, tj.:**

1. **Uchwała Nr XXXIV/390/17** zmieniająca Uchwałę Nr XXVI/295/16 Rady Miejskiej w Chojnicach z dnia 28 listopada 2016r. w sprawie przyjęcia programu współpracy Gminy Miejskiej Chojnice w 2017 roku z organizacjami pozarządowymi i podmiotami, o których mowa w art. 3 ust. 3 ustawy z dnia 24 kwietnia 2003 r. o działalności pożytku publicznego i o wolontariacie – *stosownej zmiany dokonano.*
2. **Uchwała Nr XXXIV/391/17** w/s zbycia nieruchomości – *uchwała w trakcie realizacji przez Wydział Gospodarowania Nieruchomościami.*
3. **Uchwała Nr XXXIV/392/17** w/s zbycia nieruchomości – *uchwała w trakcie realizacji przez Wydział Gospodarowania Nieruchomościami.*
4. **Uchwała Nr XXXIV/393/17** w/s zmiany nazwy ulicy – *nazwę ulicy 14 Lutego zmieniono na ulicę Sępoleńską. Uchwałę ogłoszono w Dzienniku Urzędowym Województwa Pomorskiego pod poz. 2686 w dniu 18 lipca 2017 r.*

**Podczas XXXIV sesji Rady Miejskiej w Chojnicach nie podjęto żadnych wniosków.**

Chojnice, dnia 10 sierpnia 2017 r.

Z-ca BURMISTRZA  
*mgr Edward Pietrzyk*

**UCHWAŁA NR XXXV/..17**  
**RADY MIEJSKIEJ W CHOJNICACH**  
z dnia 21 sierpnia 2017 r.

w sprawie **udzielenia pomocy finansowej na rzecz Gminy Chojnice**

Na podstawie art. 10, art. 18 ust. 2 pkt 15 ustawy z dnia 8 marca 1990 r. o samorządzie gminnym (jednolity tekst Dz. U. z 2016 r. poz. 446, poz. 1579, poz. 1948, z 2017 poz. 730, poz. 935), art. 216 ust. 2 pkt 5 oraz art. 220 ustawy z dnia 27 sierpnia 2009 r. o finansach publicznych (tekst jednolity Dz. U. z 2016 r. poz. 1870, poz. 1948, poz. 1984 i poz. 2260, z 2017 r. poz. 191, poz. 659, poz. 933, poz. 935 i 1089) uchwała się, co następuje:

**§ 1.**

Udziela się pomocy finansowej Gminie Chojnice w wysokości **20.000 zł** (słownie: dwadzieścietysięczyłotych) na wydatki bieżące z zakresu bezpieczeństwa na akwenach wodnych na rzecz WOPR w Charzykowach.

**§ 2.**

Pomoc finansowa zostanie udzielona na podstawie umowy, która określi szczegółowo jej przeznaczenie oraz zasady rozliczenia.

**§ 3.**

Wykonanie uchwały zleca się Burmistrzowi Miasta Chojnice.

**§ 4.**

Uchwała wchodzi w życie z dniem podjęcia.

BURMISTRZ MIASTA  
CHOJNICE  
Stary Synek 1  
49-600 Chojnice

Przewodniczący  
Rady Miejskiej

*Antoni Szlanga*

**Opinia prawna**

Projekt uchwały odpowiada przepisom prawa. Nie wnoszę uwag.

RADCA PRAWNY  
*Rogutńska*  
mgr Magdalena Rogutńska  
BD-1393

**UCHWAŁA NR XXXV/./17**  
**RADY MIEJSKIEJ W CHOJNICACH**  
z dnia 21 sierpnia 2017 r.

w sprawie zmian w **budżecie** miasta Chojnice na 2017 r.

Na podstawie art. 18 ust. 2 pkt 4 ustawy z dnia 8 marca 1990 r. o samorządzie gminnym (jednolity tekst Dz. U. z 2016 r. poz. 446, poz. 1579, poz.1948, z 2017 poz. 730, poz. 935) oraz art. 211, art. 212, art. 214, art. 215, art. 217, art. 235, art. 237, art.239 ustawy z dnia 27 sierpnia 2009 r. o finansach publicznych (tekst jednolity Dz. U. z 2016 r. poz. 1870, poz. 1948, poz. 1984 i poz. 2260, z 2017 r. poz. 191, poz. 659, poz. 933, poz. 935 i 1089) uchwała się, co następuje:

**§ 1**

- |  |                          |
|--|--------------------------|
| 1. Ustala się <b>dochody</b> w łącznej kwocie z tego:                                      | <b>159.135.140,57 zł</b> |
| a) bieżące w kwocie  | 144.618.392,57 zł        |
| b) majątkowe w kwocie  | 14.516.748,00 zł         |
| zgodnie z załączoną do niniejszej uchwały tabelą nr 1.                                     |                          |
| 2. Ustala się <b>wydatki</b> w łącznej kwocie z tego:                                      | <b>182.122.680,57 zł</b> |
| a) bieżące w kwocie  | 139.902.017,57 zł        |
| b) majątkowe w kwocie  | 42.220.663,00 zł         |
| zgodnie z załączoną do niniejszej uchwały tabelą nr 2 i 2a.                                |                          |
| 3. Ustala się wydatki majątkowe na <b>2017 r.</b> w wysokości zgodnej z załącznikiem nr 1. | <b>42.220.663,00 zł</b>  |

**§ 2**

Wykonanie uchwały zleca się Burmistrzowi Miasta Chojnic

**§ 3**

Uchwała wchodzi w życie z dniem podjęcia.

BURMISTRZ MIASTA  
CHOJNICE  
Stary Rynek 1  
89-600 Chojnice

Przewodniczący  
Rady Miejskiej

*Antoni Szlanga*

**Opinia prawna**

Projekt uchwały odpowiada przepisom prawa. Nie wnoszę uwag.

# Zmiana planu dochodów budżetu na 2017 r.

Tabela nr 1

Uchwała nr XXXVI.../17 Rady Miejskiej w Chojnicach z dnia 21 sierpnia 2017 r.

| Dział         | Rozdział | Paragraf | Treść  | Przed zmianą   | Zmiana         | Po zmianie     |
|---------------|----------|----------|--|----------------|----------------|----------------|
| 700           | 70005    |          | Gospodarka mieszkaniowa  | 19 032 967,00  | - 8 360 752,00 | 10 672 215,00  |
|               |          |          | Gospodarka gruntami i nieruchomościami   | 18 002 967,00  | - 8 360 752,00 | 9 642 215,00   |
| 710           | 71095    | 6207     | Dotacje celowe w ramach programów finansowanych z udziałem środków europejskich oraz środków, o których mowa w art.5 ust.1 pkt. 3 oraz ust. 3 pkt 5 i 6 ustawy, lub płatności w ramach budżetu środków europejskich, z wyłączeniem dochodów klasyfikowanych w paragrafie 625 | 11 694 967,00  | - 8 360 752,00 | 3 334 215,00   |
|               |          |          | <b>Działalność usługowa</b>  | 97 423,00      | 65 722,00      | 163 145,00     |
| 801           | 80104    |          | Pozostała działalność  | 92 423,00      | 65 722,00      | 158 145,00     |
|               |          | 2008     | Dotacje celowe w ramach programów finansowanych z udziałem środków europejskich oraz środków, o których mowa w art.5 ust.1 pkt 3 oraz ust. 3 pkt 5 i 6 ustawy, lub płatności w ramach budżetu środków europejskich, z wyłączeniem dochodów klasyfikowanych w paragrafie 205  | 40 634,00      | 55 865,00      | 96 499,00      |
| 900           | 90001    | 2009     | Dotacje celowe w ramach programów finansowanych z udziałem środków europejskich oraz środków, o których mowa w art.5 ust.1 pkt 3 oraz ust. 3 pkt 5 i 6 ustawy, lub płatności w ramach budżetu środków europejskich, z wyłączeniem dochodów klasyfikowanych w paragrafie 205  | 7 172,00       | 9 857,00       | 17 029,00      |
|               |          |          | <b>Oświata i wychowanie</b>  | 5 275 944,00   | 0,00           | 5 275 944,00   |
| 926           | 92604    |          | Przedszkola  | 2 329 831,00   | 15 610,00      | 2 345 441,00   |
|               |          | 6207     | Dotacje celowe otrzymane z budżetu państwa na realizację własnych zadań bieżących gmin (związków gmin, związków powiatowo-gminnych)  | 1 172 088,00   | 15 610,00      | 1 187 698,00   |
| 926           | 92604    |          | Inne formy wychowania przedszkolnego   | 26 760,00      | - 15 610,00    | 11 150,00      |
|               |          | 6207     | Dotacje celowe otrzymane z budżetu państwa na realizację własnych zadań bieżących gmin (związków gmin, związków powiatowo-gminnych)  | 26 760,00      | - 15 610,00    | 11 150,00      |
| 926           | 92604    |          | <b>Gospodarka komunalna i ochrona środowiska</b>   | 6 343 942,00   | - 1 177 691,00 | 5 166 251,00   |
|               |          | 6207     | Gospodarka ściekowa i ochrona wód  | 1 897 500,00   | - 1 177 691,00 | 719 809,00     |
| 926           | 92604    |          | Dotacje celowe w ramach programów finansowanych z udziałem środków europejskich oraz środków, o których mowa w art.5 ust.1 pkt. 3 oraz ust. 3 pkt 5 i 6 ustawy, lub płatności w ramach budżetu środków europejskich, z wyłączeniem dochodów klasyfikowanych w paragrafie 625 | 1 897 500,00   | - 1 177 691,00 | 719 809,00     |
|               |          |          | <b>Kultura fizyczna</b>  | 328 636,00     | 293 506,00     | 622 142,00     |
| 926           | 92604    |          | Instytucje kultury fizycznej   | 0,00           | 293 506,00     | 293 506,00     |
|               |          | 6260     | Dotacje otrzymane z państwowych funduszy celowych na finansowanie lub dofinansowanie kosztów realizacji inwestycji i zakupów inwestycyjnych jednostek sektora finansów publicznych   | 0,00           | 293 506,00     | 293 506,00     |
| <b>Razem:</b> |          |          |  | 168 314 355,57 | - 9 179 215,00 | 159 135 140,57 |

# Zmiana planu wydatków budżetu na 2017 r.

Tabela nr 2

Uchwała nr XXXVI.../17 Rady Miejskiej w Chojnicach z dnia 21 sierpnia 2017 r.

| Dział | Rozdział | Paragraf | Treść  | Przed zmianą  | Zmiana         | Po zmianie    |
|-------|----------|----------|--|---------------|----------------|---------------|
| 600   | 60016    |          | Transport i łączność   | 16 901 035,00 | - 3 013,50     | 16 898 021,50 |
|       |          |          | Drogi publiczne gminne   | 11 808 285,00 | - 3 013,50     | 11 805 271,50 |
|       |          | 4210     | Zakup materiałów i wyposażenia   | 189 014,00    | - 26 414,50    | 162 599,50    |
|       |          | 6050     | Wydatki inwestycyjne jednostek budżetowych   | 10 535 310,00 | 23 401,00      | 10 558 711,00 |
| 630   | 63003    |          | Turystyka  | 27 790,00     | 20 000,00      | 47 790,00     |
|       |          |          | Zadania w zakresie upowszechniania turystyki   | 290,00        | 20 000,00      | 20 290,00     |
|       |          | 2710     | Dotacja celowa na pomoc finansową udzielaną między jednostkami samorządu terytorialnego na dofinansowanie własnych zadań bieżących | 0,00          | 20 000,00      | 20 000,00     |
| 700   | 70005    |          | Gospodarka mieszkaniowa  | 25 554 686,00 | - 8 018 094,00 | 17 536 592,00 |
|       |          |          | Gospodarka gruntami i nieruchomościami   | 24 714 686,00 | - 8 018 094,00 | 16 696 592,00 |
|       |          | 6057     | Wydatki inwestycyjne jednostek budżetowych   | 11 667 617,00 | - 8 360 752,00 | 3 306 865,00  |
|       |          | 6059     | Wydatki inwestycyjne jednostek budżetowych   | 10 385 203,00 | - 3 572 216,00 | 6 812 987,00  |
|       |          | 6060     | Wydatki na zakupy inwestycyjne jednostek budżetowych   | 1 976 850,00  | 3 914 874,00   | 5 891 724,00  |
|       |          |          | Działalność usługowa   | 267 610,00    | 145 000,00     | 412 610,00    |
| 754   | 75416    |          | Plany zagospodarowania przestrzennego  | 137 000,00    | 15 000,00      | 152 000,00    |
|       |          |          | Zakup usług pozostałych  | 120 803,00    | 15 000,00      | 135 803,00    |
|       |          |          | Cmentarze  | 25 000,00     | 130 000,00     | 155 000,00    |
|       |          |          | Opłaty za administrowanie i czynsze za budynki, lokale i pomieszczenia garażowe  | 0,00          | 130 000,00     | 130 000,00    |
| 801   | 80101    |          | Bezpieczeństwo publiczne i ochrona przeciwpożarowa   | 1 767 777,00  | 0,00           | 1 767 777,00  |
|       |          |          | Straż gminna (miejska)   | 1 681 777,00  | 0,00           | 1 681 777,00  |
|       |          |          | Wynagrodzenia bezosobowe   | 2 000,00      | - 1 000,00     | 1 000,00      |
|       |          |          | Opłaty z tytułu zakupu usług telekomunikacyjnych   | 7 000,00      | 1 000,00       | 8 000,00      |
| 80101 | 80101    |          | Oświata i wychowanie   | 51 287 654,00 | 237 869,00     | 51 525 523,00 |
|       |          |          | Szkoły podstawowe  | 21 079 250,73 | 237 869,00     | 21 317 119,73 |
|       |          |          | Zakup usług pozostałych  | 294 566,55    | - 1 545,00     | 293 021,55    |
|       |          |          | Wydatki inwestycyjne jednostek budżetowych   | 1 945 000,00  | 239 414,00     | 2 184 414,00  |



|     |       |      |   |                       |                       |                       |
|-----|-------|------|---|-----------------------|-----------------------|-----------------------|
| 851 |       |      | <b>Ochrona zdrowia</b>  | <b>1 167 800,00</b>   | <b>0,00</b>           | <b>1 167 800,00</b>   |
|     | 85154 |      | Przeciwdziałanie alkoholizmowi  | 1 011 300,00          | 0,00                  | 1 011 300,00          |
|     |       | 4260 | Zakup energii   | 38 000,00             | -3 200,00             | 34 800,00             |
|     |       | 4270 | Zakup usług remontowych   | 1 000,00              | 3 200,00              | 4 200,00              |
| 855 |       |      | <b>Rodzina</b>  | <b>36 887 499,00</b>  | <b>1 545,00</b>       | <b>36 889 044,00</b>  |
|     | 85505 |      | Tworzenie i funkcjonowanie żłobków  | 1 213 682,00          | 1 545,00              | 1 215 227,00          |
|     |       | 4440 | Odpisy na zakładowy fundusz świadczeń socjalnych                                | 20 987,00             | 1 545,00              | 22 532,00             |
| 900 |       |      | <b>Gospodarka komunalna i ochrona środowiska</b>                                | <b>18 987 665,00</b>  | <b>- 1 615 521,50</b> | <b>17 372 143,50</b>  |
|     | 90001 |      | Gospodarka ściekowa i ochrona wód   | 5 854 485,00          | - 1 488 535,00        | 4 365 950,00          |
|     |       | 6057 | Wydatki inwestycyjne jednostek budżetowych                                      | 3 166 535,00          | - 2 100 716,00        | 1 065 819,00          |
|     | 90013 |      | Wydatki inwestycyjne jednostek budżetowych                                      | 588 800,00            | 612 181,00            | 1 170 981,00          |
|     |       |      | Schroniska dla zwierząt   | 405 000,00            | 3 013,50              | 408 013,50            |
|     | 90095 |      | Zakup usług pozostałych   | 5 000,00              | 3 013,50              | 8 013,50              |
|     |       |      | Pozostała działalność   | 4 105 650,00          | - 130 000,00          | 3 975 650,00          |
|     |       | 4400 | Oplaty za administrowanie i czynsze za budynki, lokale i pomieszczenia garażowe | 130 000,00            | - 130 000,00          | 0,00                  |
|     |       | 6050 | Wydatki inwestycyjne jednostek budżetowych                                      | 2 969 354,00          | 0,00                  | 2 969 354,00          |
| 926 |       |      | <b>Kultura i ochrona dziedzictwa narodowego</b>                                 | <b>4 372 723,00</b>   | <b>73 000,00</b>      | <b>4 445 723,00</b>   |
|     | 92105 |      | Pozostałe zadania w zakresie kultury  | 568 000,00            | 73 000,00             | 641 000,00            |
|     |       | 4300 | Zakup usług pozostałych   | 300 000,00            | 73 000,00             | 373 000,00            |
|     |       |      | <b>Kultura fizyczna</b>   | <b>6 703 533,00</b>   | <b>- 20 000,00</b>    | <b>6 683 533,00</b>   |
|     | 92601 |      | Obiekty sportowe  | 5 330 533,00          | - 20 000,00           | 5 310 533,00          |
|     |       | 4210 | Zakup materiałów i wyposażenia  | 115 000,00            | 40 000,00             | 155 000,00            |
|     |       | 4270 | Zakup usług remontowych   | 242 400,00            | - 40 000,00           | 202 400,00            |
|     |       | 6050 | Wydatki inwestycyjne jednostek budżetowych                                      | 2 430 000,00          | - 20 000,00           | 2 410 000,00          |
|     |       |      | <b>Razem:</b>   | <b>191 301 895,57</b> | <b>- 9 179 215,00</b> | <b>182 122 680,57</b> |

Tabela Nr 2a Plan finansowy wydatków budżetu w/g grup na 2017 r.

| Dział | Frozdział | Nazwa  | Plan         | Wydatki bieżące | Wydatki jednostek budżetowych, | z tego:                         |                                   |                                 |                                   | z tego:                         |                                   |        |  | Wydatki majątkowe | Inwestycje i zakupy inwestycyjne | z tego:        |                |
|-------|-----------|--|--------------|-----------------|--------------------------------|---------------------------------|-----------------------------------|---------------------------------|-----------------------------------|---------------------------------|-----------------------------------|--------|--|-------------------|----------------------------------|----------------|----------------|
|       |           |  |              |                 |                                | wydatki na świadczenia i usługi | wydatki z tytułu realizacji zadań | wydatki na świadczenia i usługi | wydatki z tytułu realizacji zadań | wydatki na świadczenia i usługi | wydatki z tytułu realizacji zadań | w tym: | na programy finansowane z udziałem środków, o których mowa w art. 5 ust. 1 pkt 2 i 3 |                   |                                  |                |                |
| 1     | 2         | 4  | 5            | 6               | 7                              | 8                               | 9                                 | 10                              | 11                                | 12                              | 13                                | 14     | 15   | 16                | 17                               | 18             | 19             |
| 600   |           | Transport i łączność                         | przed zmianą | 18 001 035,00   | 4 509 779,00                   | 11 719,00                       | 4 498 060,00                      | 0,00                            | 0,00                              | 0,00                            | 0,00                              | 0,00   | 0,00   | 12 391 258,00     | 12 391 258,00                    | 48 756,00      | 0,00           |
|       |           |  | zmniejszenie | -28 414,50      | -28 414,50                     | 0,00                            | -28 414,50                        | 0,00                            | 0,00                              | 0,00                            | 0,00                              | 0,00   | 0,00   | 0,00              | 0,00                             | 0,00           | 0,00           |
| 60016 |           | Drogi publiczne gminne                       | po zmianach  | 17 972 620,50   | 4 481 364,50                   | 11 719,00                       | 4 471 045,50                      | 0,00                            | 0,00                              | 0,00                            | 0,00                              | 0,00   | 0,00   | 12 414 057,00     | 12 414 057,00                    | 48 756,00      | 0,00           |
|       |           |  | zmniejszenie | -28 414,50      | -28 414,50                     | 0,00                            | -28 414,50                        | 0,00                            | 0,00                              | 0,00                            | 0,00                              | 0,00   | 0,00   | 0,00              | 10 834 083,00                    | 10 834 083,00  | 48 756,00      |
| 630   |           | Turystyka                                    | po zmianach  | 11 805 271,50   | 947 804,50                     | 11 719,00                       | 936 085,50                        | 0,00                            | 0,00                              | 0,00                            | 0,00                              | 0,00   | 0,00   | 23 401,00         | 23 401,00                        | 0,00           | 0,00           |
|       |           |  | zmniejszenie | -27 790,00      | -27 790,00                     | 0,00                            | -27 790,00                        | 0,00                            | 0,00                              | 0,00                            | 0,00                              | 0,00   | 0,00   | 0,00              | 10 857 487,00                    | 10 857 487,00  | 48 756,00      |
| 700   |           | Zadania w zakresie upowszechniania turystyki | po zmianach  | 20 000,00       | 20 000,00                      | 0,00                            | 20 000,00                         | 0,00                            | 0,00                              | 0,00                            | 0,00                              | 0,00   | 0,00   | 0,00              | 0,00                             | 0,00           | 0,00           |
|       |           |  | zmniejszenie | -11 032 998,00  | -11 032 998,00                 | 0,00                            | -11 032 998,00                    | 0,00                            | 0,00                              | 0,00                            | 0,00                              | 0,00   | 0,00   | 0,00              | 24 354 083,00                    | 24 354 083,00  | 22 054 836,00  |
| 70005 |           | Gospodarka mieszkaniowa                      | po zmianach  | 3 914 874,00    | 1 180 000,00                   | 0,00                            | 1 180 000,00                      | 0,00                            | 0,00                              | 0,00                            | 0,00                              | 0,00   | 0,00   | 3 914 874,00      | 3 914 874,00                     | 0,00           | 0,00           |
|       |           |  | zmniejszenie | -11 032 998,00  | -11 032 998,00                 | 0,00                            | -11 032 998,00                    | 0,00                            | 0,00                              | 0,00                            | 0,00                              | 0,00   | 0,00   | 0,00              | -11 032 998,00                   | -11 032 998,00 | -11 032 998,00 |
| 710   |           | Działalność usługowa                         | po zmianach  | 185 119,00      | 145 000,00                     | 18 197,00                       | 125 000,00                        | 0,00                            | 0,00                              | 0,00                            | 0,00                              | 0,00   | 0,00   | 18 197,00         | 18 197,00                        | 52 491,00      | 0,00           |
|       |           |  | zmniejszenie | -11 032 998,00  | -11 032 998,00                 | 0,00                            | -11 032 998,00                    | 0,00                            | 0,00                              | 0,00                            | 0,00                              | 0,00   | 0,00   | 0,00              | -11 032 998,00                   | -11 032 998,00 | -11 032 998,00 |
| 71004 |           | Plany zagospodarowania przestrzennego        | po zmianach  | 15 000,00       | 15 000,00                      | 0,00                            | 15 000,00                         | 0,00                            | 0,00                              | 0,00                            | 0,00                              | 0,00   | 0,00   | 0,00              | 0,00                             | 0,00           | 0,00           |
|       |           |  | zmniejszenie | -11 032 998,00  | -11 032 998,00                 | 0,00                            | -11 032 998,00                    | 0,00                            | 0,00                              | 0,00                            | 0,00                              | 0,00   | 0,00   | 0,00              | -11 032 998,00                   | -11 032 998,00 | -11 032 998,00 |
| 71035 |           | Cmentarze                                    | po zmianach  | 130 000,00      | 130 000,00                     | 0,00                            | 130 000,00                        | 0,00                            | 0,00                              | 0,00                            | 0,00                              | 0,00   | 0,00   | 0,00              | 0,00                             | 0,00           | 0,00           |
|       |           |  | zmniejszenie | -11 032 998,00  | -11 032 998,00                 | 0,00                            | -11 032 998,00                    | 0,00                            | 0,00                              | 0,00                            | 0,00                              | 0,00   | 0,00   | 0,00              | -11 032 998,00                   | -11 032 998,00 | -11 032 998,00 |
| 754   |           | Straż gminna (miejscowa)                     | po zmianach  | 1 681 777,00    | 1 681 777,00                   | 1 458 000,00                    | 1 612 227,00                      | 35 000,00                       | 50 550,00                         | 0,00                            | 0,00                              | 0,00   | 0,00   | 66 000,00         | 66 000,00                        | 0,00           | 0,00           |
|       |           |  | zmniejszenie | -11 032 998,00  | -11 032 998,00                 | 0,00                            | -11 032 998,00                    | 0,00                            | 0,00                              | 0,00                            | 0,00                              | 0,00   | 0,00   | 0,00              | 15 000,00                        | 15 000,00      | 0,00           |

| Dział | Rozdział | Nazwa                                     | Plan          | Z tego:         |                                |  |   |                              |                                       |  |                                       |               |                   | Z tego:                          |               |  |           |      |
|-------|----------|---|---------------|-----------------|--------------------------------|--|---|------------------------------|---------------------------------------|--|---------------------------------------|---------------|-------------------|----------------------------------|---------------|--|-----------|------|
|       |          |   |               | Wydatki bieżące | Wydatki jednostek budżetowych, | wynagrodzenia i składowki od nich należące | Wydatki związane z realizacją ich statutowych zadań | dofinacje na zadania bieżące | świadczenia na rzecz osób fizycznych; | wydatki finansowane z budżetów, o których mowa w art. 5 ust. 1 pkt 2 i 3 | wypłaty z tytułu poręczeń i gwarancji | obsługa długu | Wydatki majątkowe | Inwestycje i zakupy inwestycyjne | w tym:        | zakup i objęcie akcji i udziałów oraz wniesienie wkładów do spółek prawa handlowego. |           |      |
| 1     | 2        | 4   | 5             | 6               | 7                              | 8  | 9   | 10                           | 11                                    | 12   | 13                                    | 14            | 15                | 16                               | 17            | 18   |           |      |
| 801   |          | Oświata i wychowanie                      | 51 207 654,00 | 47 161 438,00   | 36 328 502,13                  | 29 087 935,00                              | 6 240 567,13  | 11 518 949,87                | 0,00                                  | 0,00   | 0,00                                  | 0,00          | 0,00              | 3 528 216,00                     | 3 528 216,00  | 0,00   | 0,00      |      |
|       |          |   | -55 637,00    | -1 545,00       | 0,00                           | 0,00                                       | -1 545,00   | 0,00                         | 0,00                                  | 0,00   | 0,00                                  | 0,00          | 0,00              | 0,00                             | -54 092,00    | -54 092,00   | 0,00      | 0,00 |
| 80101 |          | Szkoły podstawowe                         | 51 525 523,00 | 47 759 083,00   | 36 328 502,13                  | 29 087 935,00                              | 6 240 567,13  | 11 518 949,87                | 0,00                                  | 0,00   | 0,00                                  | 0,00          | 0,00              | 3 528 216,00                     | 3 528 216,00  | 0,00   | 0,00      |      |
|       |          |   | -55 637,00    | -1 545,00       | 0,00                           | 0,00                                       | -1 545,00   | 0,00                         | 0,00                                  | 0,00   | 0,00                                  | 0,00          | 0,00              | 0,00                             | -54 092,00    | -54 092,00   | 0,00      | 0,00 |
| 851   |          | Ochrona zdrowia                           | 21 317 119,73 | 19 130 688,73   | 14 960 597,18                  | 14 960 597,18                              | 2 539 193,01  | 1 658 015,54                 | 54 084,00                             | 0,00   | 0,00                                  | 0,00          | 0,00              | 2 106 430,00                     | 2 106 430,00  | 0,00   | 0,00      |      |
|       |          |   | -3 200,00     | -3 200,00       | 0,00                           | 0,00                                       | 0,00  | 0,00                         | 0,00                                  | 0,00   | 0,00                                  | 0,00          | 0,00              | 0,00                             | 0,00          | 0,00   | 0,00      | 0,00 |
| 85164 |          | Przeciwdziałanie alkoholizmowi            | 1 011 300,00  | 1 011 300,00    | 984 500,00                     | 777 100,00                                 | 207 400,00  | 28 000,00                    | 800,00                                | 0,00   | 0,00                                  | 0,00          | 0,00              | 150 000,00                       | 150 000,00    | 0,00   | 0,00      |      |
|       |          |   | -3 200,00     | -3 200,00       | 0,00                           | 0,00                                       | 0,00  | 0,00                         | 0,00                                  | 0,00   | 0,00                                  | 0,00          | 0,00              | 0,00                             | 0,00          | 0,00   | 0,00      | 0,00 |
| 855   |          | Rodzina                                   | 36 887 489,00 | 36 887 489,00   | 3 424 950,00                   | 2 361 790,00                               | 1 063 162,00  | 182 000,00                   | 33 300 541,00                         | 0,00   | 0,00                                  | 0,00          | 0,00              | 0,00                             | 0,00          | 0,00   | 0,00      | 0,00 |
|       |          |   | 0,00          | 0,00            | 0,00                           | 0,00                                       | 0,00  | 0,00                         | 0,00                                  | 0,00   | 0,00                                  | 0,00          | 0,00              | 0,00                             | 0,00          | 0,00   | 0,00      | 0,00 |
| 85505 |          | Tworzenie i funkcjonowanie klubów         | 1 213 082,00  | 1 213 082,00    | 1 048 782,00                   | 874 024,00                                 | 175 758,00  | 182 000,00                   | 1 800,00                              | 0,00   | 0,00                                  | 0,00          | 0,00              | 0,00                             | 0,00          | 0,00   | 0,00      | 0,00 |
|       |          |   | 0,00          | 0,00            | 0,00                           | 0,00                                       | 0,00  | 0,00                         | 0,00                                  | 0,00   | 0,00                                  | 0,00          | 0,00              | 0,00                             | 0,00          | 0,00   | 0,00      | 0,00 |
| 900   |          | Gospodarka komunalna i ochrona środowiska | 1 215 227,00  | 1 215 227,00    | 1 051 327,00                   | 874 024,00                                 | 177 303,00  | 182 000,00                   | 1 900,00                              | 0,00   | 0,00                                  | 0,00          | 0,00              | 0,00                             | 0,00          | 0,00   | 0,00      | 0,00 |
|       |          |   | -2 234 085,00 | -130 000,00     | -130 000,00                    | 638 310,00                                 | 10 639 590,00                                       | 401 500,00                   | 16 000,00                             | 0,00   | 0,00                                  | 0,00          | 0,00              | 0,00                             | 0,00          | 0,00   | 0,00      | 0,00 |
| 90001 |          | Gospodarka ściekowa i ochrona wód         | 17 372 143,50 | 11 580 383,50   | 11 142 893,50                  | 638 310,00                                 | 3 013,50  | 3 013,50                     | 0,00                                  | 0,00   | 0,00                                  | 0,00          | 0,00              | 7 300 285,00                     | 7 300 285,00  | 3 774 097,00   | 0,00      |      |
|       |          |   | -2 100 716,00 | 0,00            | 0,00                           | 0,00                                       | 0,00  | 0,00                         | 0,00                                  | 0,00   | 0,00                                  | 0,00          | 0,00              | -2 104 808,00                    | -2 104 808,00 | -2 100 716,00  | 0,00      |      |
| 90013 |          | Schroniska dla zwierząt                   | 405 000,00    | 405 000,00      | 5 000,00                       | 0,00                                       | 5 000,00  | 400 000,00                   | 0,00                                  | 0,00   | 0,00                                  | 0,00          | 0,00              | 2 843 650,00                     | 2 843 650,00  | 2 230 800,00   | 0,00      |      |
|       |          |   | 0,00          | 0,00            | 0,00                           | 0,00                                       | 0,00  | 0,00                         | 0,00                                  | 0,00   | 0,00                                  | 0,00          | 0,00              | 0,00                             | 0,00          | 0,00   | 0,00      | 0,00 |
| 90095 |          | Pazośnia działalności                     | 3 013,50      | 3 013,50        | 3 013,50                       | 0,00                                       | 3 013,50  | 0,00                         | 0,00                                  | 0,00   | 0,00                                  | 0,00          | 0,00              | 0,00                             | 0,00          | 0,00   | 0,00      | 0,00 |
|       |          |   | 4 105 650,00  | 1 087 540,00    | 1 071 540,00                   | 385 140,00                                 | 888 403,00  | 0,00                         | 18 000,00                             | 0,00   | 0,00                                  | 0,00          | 0,00              | 0,00                             | 3 018 110,00  | 3 018 110,00   | 48 756,00 | 0,00 |
| 921   |          | Kultura i ochrona dziedzictwa narodowego  | 3 975 650,00  | 957 540,00      | 941 540,00                     | 558 400,00                                 | 0,00  | 0,00                         | 0,00                                  | 0,00   | 0,00                                  | 0,00          | 0,00              | 4 090,00                         | 4 090,00      | 4 090,00   | 0,00      |      |
|       |          |   | 4 372 723,00  | 4 372 723,00    | 528 123,00                     | 51 993,00                                  | 478 130,00  | 3 714 600,00                 | 130 000,00                            | 0,00   | 0,00                                  | 0,00          | 0,00              | 0,00                             | 3 018 110,00  | 3 018 110,00   | 48 750,00 | 0,00 |
| 92105 |          | Fozosioła zadanis w zakresie kultury      | 73 000,00     | 73 000,00       | 73 000,00                      | 0,00                                       | 0,00  | 0,00                         | 0,00                                  | 0,00   | 0,00                                  | 0,00          | 0,00              | 0,00                             | 0,00          | 0,00   | 0,00      | 0,00 |
|       |          |   | 641 000,00    | 641 000,00      | 403 000,00                     | 0,00                                       | 403 000,00  | 188 000,00                   | 0,00                                  | 0,00   | 0,00                                  | 0,00          | 0,00              | 0,00                             | 0,00          | 0,00   | 0,00      | 0,00 |

| Dział | Rozdział | Nazwa            | Plan           | Wydanki bieżące | z tego:                        |   |  |                            | z tego:                               |  |                                       |               | Wydanki majątkowe | Inwestycje i zakupy inwestycyjne | z tego:           |                                  |        |
|-------|----------|------------------|----------------|-----------------|--------------------------------|---|--|----------------------------|---------------------------------------|--|---------------------------------------|---------------|-------------------|----------------------------------|-------------------|----------------------------------|--------|
|       |          |                  |                |                 | wydatki jednostek budżetowych, | wynagrodzenia i składki od nich naliczane | wydatki związane z realizacją ich statutowych zadań, | dotacje na zadania bieżące | świadczenia na rzecz osób fizycznych; | wydatki na programy finansowane z udziałem środków, o których mowa w art. 5 ust. 1 pkt 2 i 3 | wydatki z tytułu poręczeń i gwarancji | obsługa długu |                   |                                  | Wydanki majątkowe | inwestycje i zakupy inwestycyjne | w tym: |
| 1     | 2        | 4                | 5              | 6               | 7                              | 8   | 9  | 10                         | 11                                    | 12   | 13                                    | 14            | 15                | 16                               | 17                | 18                               |        |
| 928   |          | Kultura fizyczna | 6 703 533,00   | 3 565 000,00    | 2 252 000,00                   | 205 100,00                                | 2 046 900,00   | 338 000,00                 | 905 000,00                            | 0,00   | 0,00                                  | 0,00          | 15                | 16                               | 17                | 18                               |        |
|       |          | zmniejszenie     | -40 000,00     | -40 000,00      | -40 000,00                     | 0,00                                      | -40 000,00   | 0,00                       | 0,00                                  | 0,00   | 0,00                                  | 0,00          | 3 118 533,00      | 3 118 533,00                     | 603 533,00        | 0,00                             |        |
|       |          | zwiększenie      | 40 000,00      | 40 000,00       | 40 000,00                      | 0,00                                      | 40 000,00  | 0,00                       | 0,00                                  | 0,00   | 0,00                                  | 0,00          | -20 000,00        | -20 000,00                       | 0,00              | 0,00                             |        |
|       |          | po zmianach      | 6 663 533,00   | 3 565 000,00    | 2 252 000,00                   | 205 100,00                                | 2 046 900,00   | 338 000,00                 | 905 000,00                            | 0,00   | 0,00                                  | 0,00          | 0,00              | 0,00                             | 0,00              | 0,00                             |        |
| 92801 |          | Obleki sportowe  | 5 330 533,00   | 2 212 000,00    | 2 212 000,00                   | 205 100,00                                | 2 006 900,00   | 0,00                       | 995 000,00                            | 0,00   | 0,00                                  | 0,00          | 3 088 533,00      | 3 088 533,00                     | 603 533,00        | 0,00                             |        |
|       |          | zmniejszenie     | -40 000,00     | -40 000,00      | -40 000,00                     | 0,00                                      | -40 000,00   | 0,00                       | 0,00                                  | 0,00   | 0,00                                  | 0,00          | 3 118 533,00      | 3 118 533,00                     | 603 533,00        | 0,00                             |        |
|       |          | zwiększenie      | 40 000,00      | 40 000,00       | 40 000,00                      | 0,00                                      | 40 000,00  | 0,00                       | 0,00                                  | 0,00   | 0,00                                  | 0,00          | -20 000,00        | -20 000,00                       | 0,00              | 0,00                             |        |
|       |          | po zmianach      | 5 310 533,00   | 2 212 000,00    | 2 212 000,00                   | 205 100,00                                | 2 006 900,00   | 0,00                       | 995 000,00                            | 0,00   | 0,00                                  | 0,00          | 0,00              | 0,00                             | 0,00              | 0,00                             |        |
|       |          | zmniejszenie     | -14 314 026,60 | -202 169,50     | 77 971 603,70                  | 46 763 717,00                             | 31 217 866,70  | 17 533 249,87              | 39 668 922,00                         | 2 776 308,00   | 0,00                                  | 0,00          | 0,00              | 3 088 533,00                     | 3 088 533,00      | 603 533,00                       | 0,00   |
|       |          | zwiększenie      | 5 134 810,60   | 266 768,50      | -302 169,50                    | -1 000,00                                 | -201 169,50  | 0,00                       | 0,00                                  | 0,00   | 0,00                                  | 0,00          | 51 484 477,00     | 51 484 477,00                    | 26 776 223,00     | 303 000,00                       |        |
|       |          | po zmianach      | 162 122 660,87 | 139 902 017,87  | 78 038 202,70                  | 46 762 717,00                             | 31 263 465,70  | 17 653 249,87              | 39 668 922,00                         | 2 776 308,00   | 0,00                                  | 0,00          | 4 848 062,00      | 4 848 062,00                     | -14 033 664,00    | 0,00                             |        |
|       |          | Wydanki razem:   |                |                 |                                |   |  |                            |                                       |  |                                       |               | 42 220 663,00     | 41 867 663,00                    | 13 364 720,00     | 363 000,00                       |        |

**Zadania inwestycyjne planowane do realizacji w 2017 r.**

| Lp. | Dział | Rozdział | §    | Nazwa zadania inwestycyjnego   | Łączne koszty finansowe | Nakłady poniesione w latach ubiegłych | rok budżetowy 2017 (9+10+11+12) | Planowane wydatki  |                    |                                   |   |                            | Jednostka realizująca program lub koordynująca wykonanie programu |
|-----|-------|----------|------|--|-------------------------|---------------------------------------|---------------------------------|--------------------|--------------------|-----------------------------------|---|----------------------------|---|
|     |       |          |      |  |                         |                                       |                                 | dochody własne jst | kredyty i pożyczki | środki pochodzące z innych źródeł | środki wymienione w art. 5 ust. 1 pkt. 2 i 3 u.f.p. | z tego źródła finansowania |   |
| 1   | 2     | 3        | 4    | 5  | 6                       | 7                                     | 8                               | 9                  | 10                 | 11                                | 12  | 13                         |   |
| 1   | 600   | 60013    | 6300 | Pomoc finansowa dla Samorządu Województwa Pomorskiego na wykonanie "Dokumentacji projektowej budowy zachodniego odcinka drogowego miasta Chojnice"   | 557 190                 |                                       | 557 190                         |                    |                    |                                   |   |                            | UW  |
| 2   | 600   | 60014    | 6300 | Pomoc finansowa dla Powiatu Chojnickiego na przebudowę ul. Strzeleckiej  | 1 000 000               |                                       | 1 000 000                       |                    |                    |                                   |   |                            | UM  |
| 3   | 600   | 60016    | 6300 | Pomoc finansowa dla Gminy Chojnice na budowę dróg osiedlowych w Chojniczkach   | 250 000                 |                                       | 250 000                         |                    |                    |                                   |   |                            | UM  |
| 4   | 600   | 60016    | 6050 | Budowa parkingu przy ul. Nowe Miasto   | 350 000                 |                                       | 350 000                         |                    |                    |                                   |   |                            | UM  |
| 5   | 600   | 60016    | 6050 | Przebudowa Armii Krajowej (ufozanie płyt drogowych)  | 62 716                  | 615,00                                | 62 101                          |                    |                    |                                   |   |                            | UM  |
| 6   | 600   | 60016    | 6050 | Wykonanie projektów budowy ulic (Truskawkowa, Morelowa, Konarskiego, Gdańska - odcinek działki 1828, Kasprowicza, Tełmajera, Paderewskiego - 2 odcinki, Subisława od ul. Żwirki i Wigury do ul. Towarowej, Rodziewiczówny, Czeresniowej) | 200 000                 |                                       | 200 000                         |                    |                    |                                   |   |                            | UM  |

|    |     |       |      |  |            |              |           |           |           |  |  |  |  |  |  |  |  |    |    |  |  |  |
|----|-----|-------|------|--|------------|--------------|-----------|-----------|-----------|--|--|--|--|--|--|--|--|----|----|--|--|--|
| 7  | 600 | 60016 | 6050 | Budowa ul. Staszica i M. Curie Skłodowskiej  | 1 325 065  | 45 065,00    | 1 280 000 | 1 280 000 | 1 280 000 |  |  |  |  |  |  |  |  | UM |    |  |  |  |
| 8  | 600 | 60016 | 6050 | Budowa ul. Prusa wraz z oświetleniem i kanalizacją deszczową   | 513 284    | 13 284,00    | 500 000   | 500 000   | 500 000   |  |  |  |  |  |  |  |  | UM |    |  |  |  |
| 9  | 600 | 60016 | 6050 | Budowa odcinka ul. Leśmiana (od ul. Asnyka do ul. Żeromskiego) i odcinka ul. Żeromskiego (od ul. Miłosa do ul. Batuckiego) | 2 031 515  | 2 031 515,29 | 0         | 0         | 0         |  |  |  |  |  |  |  |  | UM |    |  |  |  |
| 10 | 600 | 60016 | 6050 | Przebudowa ul. Człuchowskiej wraz z infrastrukturą towarzyszącą  | 1 250 388  | 36 838,50    | 1 213 549 | 1 213 549 | 1 213 549 |  |  |  |  |  |  |  |  |    |    |  |  |  |
|    |     |       |      |  | 269 680    | 19 680,00    | 250 000   | 250 000   |           |  |  |  |  |  |  |  |  |    |    |  |  |  |
|    |     |       |      |  | 1 000 000  |              | 1 000 000 | 1 000 000 |           |  |  |  |  |  |  |  |  |    |    |  |  |  |
|    |     |       |      |  | 2 869 561  |              | 2 869 561 | 2 869 561 |           |  |  |  |  |  |  |  |  |    |    |  |  |  |
| 11 | 600 | 60016 | 6050 | Przebudowa ul. Niemcewicza, Tuwima, odcinka ul. Konopnickiej wraz z odwodnieniem i oświetleniem                            | 2 498 413  | 28 413,00    | 2 470 000 | 2 470 000 | 2 470 000 |  |  |  |  |  |  |  |  |    |    |  |  |  |
|    |     |       |      |  | 210 000    |              | 210 000   | 210 000   | 210 000   |  |  |  |  |  |  |  |  |    |    |  |  |  |
| 13 | 600 | 60016 | 6050 | Utwardzenie płytą drogową łącznika między ul. Przybysia a ul. Brzechwy   | 25 000     |              | 25 000    | 25 000    | 25 000    |  |  |  |  |  |  |  |  |    |    |  |  |  |
|    |     |       |      |  | 300 000    |              | 7 314     | 7 314     | 7 314     |  |  |  |  |  |  |  |  |    |    |  |  |  |
| 14 | 600 | 60016 | 6057 | Budowa ul. Subistawa na odcinku do ul. Towarowej   | 1 700 000  |              | 41 442    | 41 442    | 41 442    |  |  |  |  |  |  |  |  |    | UM |  |  |  |
| 15 | 600 | 60016 | 6050 | Budowa dróg na terenie działek "Metalowiec"  | 100 000    |              | 100 000   | 100 000   | 100 000   |  |  |  |  |  |  |  |  |    | UM |  |  |  |
| 16 | 600 | 60016 | 6050 | Utwardzenie ulicy Portowej   | 4 500      |              | 4 500     | 4 500     | 4 500     |  |  |  |  |  |  |  |  |    | UM |  |  |  |
| 17 | 600 | 60016 | 6050 | Wykonanie progów spowalniających na ul. Igielskiej w Chojnicach  | 24 000     |              | 24 000    | 24 000    | 24 000    |  |  |  |  |  |  |  |  |    |    |  |  |  |
|    |     |       |      |  | 2 845 078  | 112 634,94   | 62 812    | 62 812    | 62 812    |  |  |  |  |  |  |  |  |    |    |  |  |  |
| 18 | 700 | 70005 | 6057 | Utworzenie transportowego węzła integrującego wraz ze ścieżkami pieszo-rowerowymi w Chojnicach                             | 16 296 076 | 1 538 075,00 | 339 323   | 339 323   | 339 323   |  |  |  |  |  |  |  |  |    | UM |  |  |  |
| 19 | 700 | 70005 | 6060 | Zakup nieruchomości  | 5 891 724  |              | 5 891 724 | 5 891 724 | 5 891 724 |  |  |  |  |  |  |  |  |    | UM |  |  |  |
|    |     |       | 6629 | oraz rozwój OZE w Chojnicko-Człuchowskim MOF -   | 2 066      | 50,40        | 2 016     | 2 016     | 2 016     |  |  |  |  |  |  |  |  |    | UM |  |  |  |

|    |     |       |                      |   |                               |                            |                        |                        |           |  |      |           |    |
|----|-----|-------|----------------------|---|-------------------------------|----------------------------|------------------------|------------------------|-----------|--|------|-----------|----|
| 20 | 700 | 70005 | 6059<br>6057         | Termomodernizacja budynków użyteczności publicznej - Termomodernizacja wraz z przebudową Chojnickiego Centrum Kultury   | 8 221 049<br>3 536 765        | 1 470 874,20<br>569 223,00 | 6 750 175<br>2 967 542 | 6 750 175<br>2 967 542 |           |  |      | 2 967 542 | UM |
| 21 | 710 | 71095 | 6059<br>6057         | Budowa obiektu przy ul. Dworcowej na cele społeczne wraz z zagospodarowaniem otoczenia  | 150 000<br>850 000            |                            | 7 874<br>44 617        | 7 874<br>44 617        | 7 874     |  |      | 44 617    | UM |
| 22 | 700 | 70021 | 6010                 | Wnieście udziałów do CHTBS na budowę budynku mieszkalnego   | 713 000                       | 350 000,00                 | 363 000                | 363 000                | 363 000   |  |      |           | UM |
| 23 | 710 | 71035 | 6050                 | Wykonanie ogrodzenia cmentarza Ofiar Terroru  | 29 510                        | 9 510,08                   | 20 000                 | 20 000                 | 20 000    |  |      |           | UM |
| 24 | 750 | 75023 | 6050                 | Modernizacja budynku Ratusza  | 145 000                       |                            | 145 000                | 145 000                | 145 000   |  |      |           | UM |
| 25 | 750 | 75023 | 6060                 | Zakup sprzętu komputerowego   | 150 000                       |                            | 150 000                | 150 000                | 150 000   |  |      |           | UM |
| 26 | 754 | 75412 | 6230                 | Dotacja na zakup samochodu dla Ochotniczej Straży Pożarnej w Chojnicach   | 16 000                        |                            | 16 000                 | 16 000                 | 16 000    |  |      |           | UM |
| 27 | 754 | 75416 | 6050                 | Modernizacja systemu monitoringu miejskiego   | 44 800                        | 29 800,00                  | 15 000                 | 15 000                 | 15 000    |  |      |           | UM |
| 28 | 754 | 75410 | 6170                 | Pomoc finansowa dla Wojewódzkiej Państwowej Straży Pożarnej w Gdańsku na zakup skokochronu  | 35 000                        |                            | 35 000                 | 35 000                 | 35 000    |  |      |           | UM |
| 29 | 801 | 80101 | 6629<br>6059<br>6057 | Poprawa efektywności energetycznej oraz rozwój OZE w Chojnicko-Człuchowskim MOF - Termomodernizacja budynków użyteczności publicznej - Termomodernizacja wraz z przebudową budynków Szkoły Podstawowej Nr 3 | 2 066<br>617 459<br>1 873 585 | 50,40<br>52 787,50         | 2 016<br>0<br>0        | 2 016<br>0<br>0        | 2 016     |  |      | 0         | UM |
| 30 | 801 | 80101 | 6050                 | Budowa boisk i bieżni lekkoatletycznej przy Szkole Podstawowej nr 5   | 595 908<br>293 506            |                            | 595 908<br>293 506     | 595 908<br>293 506     | 595 908   |  | FRKF | 293 506   | UM |
| 31 | 801 | 80101 | 6050                 | Rozbudowa kompleksu budynków Szkoły Podstawowej Nr 3  | 2 000 000                     |                            | 1 200 000              | 1 200 000              | 1 200 000 |  |      |           | UM |
| 32 | 801 | 80101 | 6050                 | Adaptacja pomieszczeń w Szkole Podstawowej Nr 1 na potrzeby oddziałów przedszkolnych  | 95 000                        |                            | 95 000                 | 95 000                 | 95 000    |  |      |           | UM |

|    |     |       |      |   |            |            |           |  |  |  |  |  |  |  |  |  |           |        |
|----|-----|-------|------|---|------------|------------|-----------|--|--|--|--|--|--|--|--|--|-----------|--------|
| 33 | 801 | 80103 | 6067 | Aktywne przedszkolaki - zakup pomocy dydaktycznych  | 50 500     |            | 50 500    |  |  |  |  |  |  |  |  |  | 50 500    | UM     |
| 34 | 801 | 80110 | 6050 | Dostosowanie budynku Gimnazjum Nr 1 do potrzeb osób niepełnosprawnych                                   | 701 958    | 378 257,83 | 323 700   |  |  |  |  |  |  |  |  |  | 323 700   | UM     |
| 35 | 801 | 80110 | 6050 | Adaptacja pomieszczeń w Gimnazjum Nr 1 na potrzeby przedszkola  | 1 205 000  |            | 1 205 000 |  |  |  |  |  |  |  |  |  | 1 205 000 | UM     |
| 36 | 851 | 85111 | 6220 | Pomoc finansowa dla Szpitala Specjalistycznego im K. Łukowicza w Chojnicach na zakup sprzętu medycznego | 150 000    |            | 150 000   |  |  |  |  |  |  |  |  |  | 150 000   | UM     |
| 37 | 852 | 85219 | 6060 | Zakup serwera na potrzeby MOPS  | 15 000     |            | 15 000    |  |  |  |  |  |  |  |  |  | 15 000    | MOPS   |
| 38 | 852 | 85203 | 6060 | Zakup samochodu do przewozu osób niepełnosprawnych  | 45 000     |            | 45 000    |  |  |  |  |  |  |  |  |  | 45 000    | UM     |
| 39 | 853 | 85395 | 6069 | Wiem więcej - mogę więcej - zakup pomocy dydaktycznych  | 16 500     |            | 16 500    |  |  |  |  |  |  |  |  |  | 16 500    | UM     |
| 40 | 900 | 90001 | 6050 | Budowa kolektora deszczowego i przepompowni przy ul. Młodzieżowej i Kilńskiego                          | 20 000     |            | 20 000    |  |  |  |  |  |  |  |  |  | 20 000    | UM     |
| 41 | 900 | 90001 | 6050 | Budowa kolektora tłoczego i kanalizacji deszczowej - Pawiówko   | 100 000    |            | 100 000   |  |  |  |  |  |  |  |  |  | 100 000   | UM     |
| 42 | 900 | 90001 | 6050 | Budowa kanalizacji deszczowej w ul. Igielskiej  | 45 000     |            | 45 000    |  |  |  |  |  |  |  |  |  | 45 000    | UM     |
| 43 | 900 | 90001 | 6050 | Budowa kanalizacji deszczowej - Osiedle Leśne oraz ul. Modrzewiowa i odcinek ul. Leśnej                 | 100 000    |            | 100 000   |  |  |  |  |  |  |  |  |  | 100 000   | UM     |
| 44 | 900 | 90001 | 6050 | Budowa odcinka kanalizacji deszczowej w ul. Subistawa w Chojnicach                                      | 141 850    |            | 141 850   |  |  |  |  |  |  |  |  |  | 141 850   | UM     |
| 45 | 900 | 90001 | 6057 | Poprawa gospodarki wodami opadowymi i roztopowymi na terenie miasta Chojnice                            | 9 639 393  | 154 244,93 | 1 170 981 |  |  |  |  |  |  |  |  |  | 1 170 981 | UM     |
|    |     |       | 6629 |   | 252 137    | 252 137,00 | 0         |  |  |  |  |  |  |  |  |  |           |        |
|    |     |       | 6057 |   | 49 053 484 | 874 054,61 | 1 065 819 |  |  |  |  |  |  |  |  |  | 1 065 819 | UM     |
| 46 | 900 | 90002 | 6230 | Dotacja na usuwanie pokryć dachowych zawierających azbest   | 25 000     |            | 25 000    |  |  |  |  |  |  |  |  |  | 25 000    | UM     |
|    |     |       |      |   |            |            |           |  |  |  |  |  |  |  |  |  |           | WF     |
|    |     |       |      |   |            |            |           |  |  |  |  |  |  |  |  |  |           | 25 000 |





|               |     |       |      |   |  |  |  |  |  |                |              |            |            |   |   |           |           |   |    |    |
|---------------|-----|-------|------|---|--|--|--|--|--|----------------|--------------|------------|------------|---|---|-----------|-----------|---|----|----|
| 60            | 926 | 92601 | 6050 | Przebudowa boiska sportowego przy ul. Mickiewicza (w tym 1.500.000 zł na wykonanie podgrzewanej murawy) |  |  |  |  |  |                | 2 400 000    |            |            |   |   |           |           |   | UM |    |
| 61            | 926 | 92601 | 6060 | Zakup zamiatarki na potrzeby boisk sportowych   |  |  |  |  |  |                | 5 000        | 5 000      |            |   |   |           |           |   |    | UM |
| <b>Ogółem</b> |     |       |      |   |  |  |  |  |  | 132 244 858,92 | 8 069 856,92 | 42 220 663 | 32 793 275 | 0 | 0 | 4 454 567 | 4 972 821 | 0 |    |    |

PRG.- Program rozwoju gminnych i powiatowych inwestycji drogowych na lata 2016 - 2019  
PCh - Powiat Chojnice

WF - Wojewódzki Fundusz Ochrony Środowiska i Gospodarki Wodnej



SWP - Planowane wydatki z Unii Europejskiej

B.P. - Samorząd Województwa Pomorskiego

- środki z budżetu państwa

Przewodniczący  
Rady Miejskiej  
Antoni Szlanga

## Uzasadnienie

Zmiana uchwały budżetowej wynika z następujących przyczyn:

1. Na zadaniu inwestycyjnym „Utworzenie transportowego węzła integrującego”
  - 1) planowane dochody i wydatki z budżetu Unii Europejskiej zmniejsza się o kwotę **8.360.752,00 zł**
  - 2) wydatki własne gminy zmniejsza się o kwotę **3.572.216,00 zł**
  
2. Na zadaniu inwestycyjnym „Poprawa gospodarki wodami opadowymi i roztopowymi w Chojnicach” dokonuje się następujących zmian:
  - 1) w planie finansowym wydatków Urzędu Miejskiego
    - a) zmniejsza się wydatki z dotacji z budżetu Unii Europejskiej o kwotę **2.100.716,00 zł**
    - b) zwiększa się wkład własny o kwotę **612.181,00 zł**
  - 2) zmniejsza się plan dochodów środków planowanych z dotacji na 2017 rok z budżetu Unii Europejskiej o kwotę **1.177.691,00 zł**
  
3. Zmienia się nakłady na zadaniu inwestycyjnym „Przebudowa istniejącego kompleksu sportowego przy Szkole Podstawowej Nr 5” w związku z otrzymaną dotacją ze środków Funduszu Rozwoju Kultury Fizycznej
  - 1) Wprowadza się do budżetu dochody i wydatki z tytułu przyznanych na 2017 rok środków z dotacji w kwocie **293.506,00 zł**
  - 2) Zmniejsza się udział środków własnych o kwotę **54.092,00 zł**
  
4. Zmniejsza się nakłady na zadaniu inwestycyjnym „Przebudowa boiska sportowego przy ul. Mickiewicza” o kwotę **20.000,00 zł** z przeznaczeniem na udzielenie pomocy finansowej na rzecz Gminy Chojnice na poprawę bezpieczeństwa na akwenach wodnych
  
5. Zwiększa się dochody budżetu o kwotę **65.722,00 zł** tytułem refundacji wydatków poniesionych na realizację projektu „Wsparcie Gminy Miejskiej Chojnice w zakresie przygotowania programu Rewitalizacji”
  - 1) dotacja otrzymana z budżetu Unii Europejskiej, Funduszu Spójności **55.865,00 zł**
  - 2) dotacja otrzymana z Budżetu Państwa **9.857,00 zł**
  
6. Zwiększa się plan finansowy Żłobka Miejskiego, a zmniejsza plan finansowy Urzędu o kwotę **1.545,00 zł**
  
7. W planie finansowym dochodów przenosi się środki z tytułu dotacji celowej w kwocie **15.610,00 zł**

8. W planie finansowym wydatków Urzędu Miejskiego:
- 1) przenosi się środki w kwocie **197.414,50 zł**  
w tym na zadanie inwestycyjne pod nazwą „Przebudowa Armii Krajowej” 23.401,00 zł
  - 2) zwiększa się wydatki na:
    - a) zakup nieruchomości o kwotę **3.914.874,00 zł**
    - b) planowanie przestrzenne **15.000,00 zł**
    - c) zadania w zakresie kultury **73.000,00 zł**
9. W planie finansowym Ośrodka Profilaktyki Rodzinnej przenosi się środki między paragrafami wydatków w kwocie **3.200,00 zł**

Przewodniczący  
Rady Miejskiej

*Antoni Szlanga*

**Uchwała Nr XXXV/...../17**  
**Rady Miejskiej w Chojnicach**  
*z dnia 21 sierpnia 2017 r.*

**w sprawie: zmiany wieloletniej prognozy finansowej na lata 2017 do 2027 r.**

Na podstawie art. 18 ust. 2 pkt 15 ustawy z dnia 8 marca 1990 r. o samorządzie gminnym (jednolity tekst Dz. U. z 2016 r. poz. 446, poz. 1579, poz.1948, z 2017 poz. 730, poz. 935) i art. 226, art. 227, art. 228, art. 230 ust. 6 ustawy z dnia 27 sierpnia 2009 r. o finansach publicznych (t.j. Dz. U. z 2016 r. poz. 1870, poz. 1948, poz. 1984 i poz. 2260, z 2017 r. poz. 191, poz. 659, poz. 933, poz. 935 i 1089)

uchwała się, co następuje:

§ 1. W Uchwale nr XXVII/306/16 Rady Miejskiej w Chojnicach z dnia 19 grudnia 2016 r. w sprawie przyjęcia wieloletniej prognozy finansowej na lata 2017 do 2027 r. zmienionej Uchwałą Nr XXVIII/318/17 z dnia 23 stycznia 2017 r., Nr XXIX/331/17 z dnia 20 lutego 2017 r., Nr XXX/344/17 z dnia 27 marca 2017 r., Nr XXXI/355/17 z dnia 28 kwietnia 2017r., Nr XXXIII/375/17 z dnia 12 czerwca 2017 r., Zarządzeniem Burmistrza Miasta Chojnice Nr 79/17 z dnia 29 czerwca 2017 r. dokonuje się następujących zmian:

- załącznik nr 1 otrzymuje brzmienie załącznika nr 1 do niniejszej uchwały.
- załącznik nr 2 otrzymuje brzmienie załącznika nr 2 do niniejszej uchwały.

§ 2. Wykonanie uchwały zleca się Burmistrzowi Miasta Chojnice.

§ 3. Uchwała wchodzi w życie z dniem podjęcia.

BURMISTRZ MIASTA  
CHOJNICE  
Stary Rynek 1  
89-600 Chojnice

Przewodniczący  
Rady Miejskiej

*Antoni Szlanga*

**Opinia prawna**

Projekt uchwały odpowiada przepisom prawa

RADCA PRAWNY  
*Magdalena Rogińska*  
mgr Magdalena Rogińska  
BD-1393

# Wieloletnia Prognoza Finansowa 1)

Załącznik nr 1 do Uchwały Rady Miejskiej w Chojnicach Nr XXXV/...../17 z dnia 21 sierpnia 2017 r.

| Wyszczególnienie | 1              | z tego:            |  |  |                     |                            |                     |   |                     |                        |  | w tym: |  |
|------------------|----------------|--------------------|--|--|---------------------|----------------------------|---------------------|---|---------------------|------------------------|--|--------|--|
|                  |                | w tym:             |  |  |                     |                            |                     |   |                     |                        |  | w tym: |  |
|                  |                | 1.1                | 1.1.1  | 1.1.2  | 1.1.3               | 1.1.3.1                    | 1.1.4               | 1.1.5   | 1.2                 | 1.2.1                  | 1.2.2  |        |  |
|                  |                | Dochoady bieżące x | dochoady z tytułu udziału we wpływach z podatku dochodowego od osób fizycznych | dochoady z tytułu udziału we wpływach z podatku dochodowego od osób prawnych | Podatki i opłaty 3) | z podatku od nieruchomości | z subwencji ogólnej | z tytułu dotacji i środków przeznaczonych na cele bieżące | Dochody majątkowe x | ze sprzedaży majątku x | z tytułu dotacji oraz środków przeznaczonych na inwestycje |        |  |
| Lp               |                |                    |  |  |                     |                            |                     |   |                     |                        |  |        |  |
| Wykonanie 2014   | 119 951 472,91 | 111 681 413,38     | 23 383 029,00  | 1 077 885,39   | 28 519 648,45       | 17 009 903,73              | 30 800 755,00       | 24 644 486,21   | 8 270 059,53        | 5 318 092,35           | 2 895 466,10   |        |  |
| Wykonanie 2015   | 122 952 231,98 | 26 521 721,00      | 1 082 814,50   | 1 082 814,50   | 27 148 513,00       | 16 261 030,88              | 33 682 566,00       | 24 953 872,86   | 5 998 668,72        | 5 323 822,54           | 636 085,52   |        |  |
| Plan 3 kw. 2016  | 138 689 622,07 | 131 328 583,51     | 27 929 667,00  | 850 000,00   | 26 364 571,00       | 15 951 000,00              | 33 263 645,00       | 39 616 166,30   | 7 361 038,56        | 6 587 897,71           | 637 315,25   |        |  |
| 2017             | 159 135 140,57 | 144 618 392,57     | 900 000,00   | 900 000,00   | 28 782 090,00       | 18 560 300,00              | 35 478 423,00       | 46 229 088,57   | 14 516 748,00       | 5 288 000,00           | 9 261 252,00   |        |  |
| 2018             | 183 126 315,00 | 145 528 724,00     | 1 219 000,00   | 1 219 000,00   | 28 863 000,00       | 18 963 000,00              | 36 000 805,00       | 43 814 754,00   | 37 600 591,00       | 5 240 000,00           | 32 360 591,00  |        |  |
| 2019             | 179 733 677,00 | 143 703 765,00     | 918 100,00   | 918 100,00   | 27 636 640,00       | 17 658 230,00              | 35 589 640,00       | 43 636 175,00   | 36 029 912,00       | 6 000 000,00           | 30 029 912,00  |        |  |
| 2020             | 165 579 191,00 | 144 897 519,00     | 927 270,00   | 927 270,00   | 27 913 000,00       | 17 834 820,00              | 35 945 540,00       | 43 848 804,00   | 20 681 672,00       | 5 100 000,00           | 15 581 672,00  |        |  |
| 2021             | 150 644 430,00 | 145 144 430,00     | 0,00   | 0,00   | 0,00                | 0,00                       | 0,00                | 0,00  | 5 500 000,00        | 5 500 000,00           | 0,00   |        |  |
| 2022             | 149 060 708,00 | 146 560 708,00     | 0,00   | 0,00   | 0,00                | 0,00                       | 0,00                | 0,00  | 2 500 000,00        | 2 500 000,00           | 0,00   |        |  |
| 2023             | 148 746 124,00 | 147 746 124,00     | 0,00   | 0,00   | 0,00                | 0,00                       | 0,00                | 0,00  | 1 000 000,00        | 1 000 000,00           | 0,00   |        |  |
| 2024             | 150 523 585,00 | 149 223 585,00     | 0,00   | 0,00   | 0,00                | 0,00                       | 0,00                | 0,00  | 1 300 000,00        | 1 300 000,00           | 0,00   |        |  |
| 2025             | 151 865 821,00 | 150 715 821,00     | 0,00   | 0,00   | 0,00                | 0,00                       | 0,00                | 0,00  | 1 150 000,00        | 1 150 000,00           | 0,00   |        |  |
| 2026             | 153 672 978,00 | 152 222 979,00     | 0,00   | 0,00   | 0,00                | 0,00                       | 0,00                | 0,00  | 1 450 000,00        | 1 450 000,00           | 0,00   |        |  |
| 2027             | 154 745 209,00 | 153 745 208,00     | 0,00   | 0,00   | 0,00                | 0,00                       | 0,00                | 0,00  | 1 000 000,00        | 1 000 000,00           | 0,00   |        |  |

- 1) Wzór może być stosowany także w układzie pionowym, w którym poszczególne pozycje są przedstawione w kolumnach, a łąca w wierszach.
- 2) Zgodnie z art. 227 ustawy z dnia 27 sierpnia 2000 r. o finansach publicznych (Dz. U. z 2013 r. poz. 665 z póź. zm.) zwanej dalej „ustawą”, wieloletnia prognoza finansowa obejmuje okres roku budżetowego oraz co najmniej trzech kolejnych lat. W sytuacji dłuższego okresu prognozowania finansowego wzór stosuje się także dla lat
- 3) W powyższym wykazują się kwoty wszystkich podatków i opłat pobieranych przez jednostki samorządu terytorialnego, a nie tylko podatków i opłat lokalnych.

| Lp              | Wydatki ogółem x | z tego:           |            |                                 |         |        |              |                            |           |        |      | Wydatki majątkowe x |
|-----------------|------------------|-------------------|------------|---------------------------------|---------|--------|--------------|----------------------------|-----------|--------|------|---------------------|
|                 |                  | 2                 |            | z tytułu poręczeń i gwarancji x |         | w tym: |              | wydatki na obsługę długu x |           | w tym: |      |                     |
|                 |                  | Wydatki bieżące x | 2.1        | 2.1.1                           | 2.1.1.1 | 2.1.2  | 2.1.3        | 2.1.3.1                    | 2.1.3.1.2 | 2.2    |      |                     |
| Wykonanie 2014  | 111 969 651,42   | 101 483 094,67    | 0,00       | 0,00                            | 0,00    | 0,00   | 1 826 204,40 | 1 826 204,40               | 0,00      | 0,00   | 0,00 | 10 486 556,75       |
| Wykonanie 2015  | 117 905 656,77   | 106 511 635,61    | 0,00       | 0,00                            | 0,00    | 0,00   | 1 246 864,42 | 1 246 864,42               | 0,00      | 0,00   | 0,00 | 11 394 021,16       |
| Plan 3 kw. 2016 | 143 803 722,07   | 129 874 212,07    | 314 315,00 | 0,00                            | 0,00    | 0,00   | 1 775 000,00 | 1 775 000,00               | 0,00      | 0,00   | 0,00 | 13 729 510,00       |
| 2017            | 182 122 660,57   | 139 902 017,57    | 439 803,00 | 0,00                            | 0,00    | 0,00   | 1 428 532,00 | 1 428 532,00               | 0,00      | 0,00   | 0,00 | 42 220 663,00       |
| 2018            | 180 666 815,00   | 135 188 748,00    | 441 433,00 | 0,00                            | 0,00    | 0,00   | 1 644 705,00 | 1 644 705,00               | 0,00      | 0,00   | 0,00 | 45 478 087,00       |
| 2019            | 172 282 677,00   | 138 041 718,00    | 443 033,00 | 0,00                            | 0,00    | 0,00   | 1 409 941,00 | 1 409 941,00               | 0,00      | 0,00   | 0,00 | 34 240 959,00       |
| 2020            | 160 350 191,00   | 138 987 708,00    | 444 613,00 | 0,00                            | 0,00    | 0,00   | 1 215 832,00 | 1 215 832,00               | 0,00      | 0,00   | 0,00 | 21 362 483,00       |
| 2021            | 142 887 430,00   | 138 851 298,00    | 446 173,00 | 0,00                            | 0,00    | 0,00   | 1 020 772,00 | 1 020 772,00               | 0,00      | 0,00   | 0,00 | 4 036 132,00        |
| 2022            | 141 511 708,00   | 139 946 799,00    | 447 743,00 | 0,00                            | 0,00    | 0,00   | 779 150,00   | 779 150,00                 | 0,00      | 0,00   | 0,00 | 1 564 909,00        |
| 2023            | 142 869 124,00   | 140 818 534,00    | 449 333,00 | 0,00                            | 0,00    | 0,00   | 577 815,00   | 577 815,00                 | 0,00      | 0,00   | 0,00 | 2 050 560,00        |
| 2024            | 144 646 565,00   | 142 046 498,00    | 450 893,00 | 0,00                            | 0,00    | 0,00   | 409 113,00   | 409 113,00                 | 0,00      | 0,00   | 0,00 | 2 600 087,00        |
| 2025            | 145 988 821,00   | 143 017 735,00    | 184 361,00 | 0,00                            | 0,00    | 0,00   | 237 824,00   | 237 824,00                 | 0,00      | 0,00   | 0,00 | 2 971 086,00        |
| 2026            | 149 224 979,00   | 144 221 612,00    | 120 740,00 | 0,00                            | 0,00    | 0,00   | 82 174,00    | 82 174,00                  | 0,00      | 0,00   | 0,00 | 5 003 367,00        |
| 2027            | 153 913 209,00   | 145 587 374,00    | 122 990,00 | 0,00                            | 0,00    | 0,00   | 18 907,00    | 18 907,00                  | 0,00      | 0,00   | 0,00 | 8 315 835,00        |

4) W pozycji wykazuje się kwoty dla lat budżetowych 2013-2018.



| Wyszczególnienie | Wynik budżetu x | Przychody budżetu x | Nadwyżka budżetowa z lat ubiegłych x | na pokrycie deficytu budżetu x |              | Wojne środki, o których mowa w art. 217 ust.2 pkt 6 ustawy x | na pokrycie deficytu budżetu x |               | Kredyty, pożyczki, emisja papierów wartościowych x | na pokrycie deficytu budżetu x |       | Inne przychody niezwiązane z zaciąganiem długu 5) x | na pokrycie deficytu budżetu x |
|------------------|-----------------|---------------------|--------------------------------------|--------------------------------|--------------|--|--------------------------------|---------------|--|--------------------------------|-------|---|--------------------------------|
|                  |                 |                     |                                      | w tym:                         | 4.1.1        |  | 4.2                            | 4.2.1         |  | 4.3                            | 4.3.1 |   |                                |
| Lp               | 3               | 4                   | 4.1                                  | 4.1.1                          | 4.2          | 4.2.1  | 4.3                            | 4.3.1         | 4.4  | z tego:                        |       |   |                                |
| Wykonanie 2014   | 7 981 821,49    | 6 604 504,92        | 0,00                                 | 0,00                           | 6 604 504,92 | 0,00   | 0,00                           | 0,00          | 0,00   | 0,00                           | 0,00  | 0,00  | 0,00                           |
| Wykonanie 2015   | 5 046 575,21    | 6 836 426,41        | 0,00                                 | 0,00                           | 6 836 426,41 | 0,00   | 0,00                           | 0,00          | 0,00   | 0,00                           | 0,00  | 0,00  | 0,00                           |
| Plan 3 kw. 2016  | -4 914 100,00   | 12 600 000,00       | 0,00                                 | 0,00                           | 2 600 000,00 | 0,00   | 10 000 000,00                  | 2 314 100,00  | 0,00   | 0,00                           | 0,00  | 0,00  | 0,00                           |
| I 2017           | -22 987 540,00  | 31 028 440,00       | 0,00                                 | 0,00                           | 9 328 440,00 | 9 328 440,00   | 21 700 000,00                  | 13 659 100,00 | 0,00   | 0,00                           | 0,00  | 0,00  | 0,00                           |
| II 2018          | 2 462 500,00    | 5 000 000,00        | 0,00                                 | 0,00                           | 0,00         | 0,00   | 5 000 000,00                   | 0,00          | 0,00   | 0,00                           | 0,00  | 0,00  | 0,00                           |
| I 2018           | 7 451 000,00    | 0,00                | 0,00                                 | 0,00                           | 0,00         | 0,00   | 0,00                           | 0,00          | 0,00   | 0,00                           | 0,00  | 0,00  | 0,00                           |
| 2020             | 5 229 000,00    | 0,00                | 0,00                                 | 0,00                           | 0,00         | 0,00   | 0,00                           | 0,00          | 0,00   | 0,00                           | 0,00  | 0,00  | 0,00                           |
| 2021             | 7 757 000,00    | 0,00                | 0,00                                 | 0,00                           | 0,00         | 0,00   | 0,00                           | 0,00          | 0,00   | 0,00                           | 0,00  | 0,00  | 0,00                           |
| 2022             | 7 549 000,00    | 0,00                | 0,00                                 | 0,00                           | 0,00         | 0,00   | 0,00                           | 0,00          | 0,00   | 0,00                           | 0,00  | 0,00  | 0,00                           |
| 2023             | 5 877 000,00    | 0,00                | 0,00                                 | 0,00                           | 0,00         | 0,00   | 0,00                           | 0,00          | 0,00   | 0,00                           | 0,00  | 0,00  | 0,00                           |
| 2024             | 5 877 000,00    | 0,00                | 0,00                                 | 0,00                           | 0,00         | 0,00   | 0,00                           | 0,00          | 0,00   | 0,00                           | 0,00  | 0,00  | 0,00                           |
| 2025             | 5 877 000,00    | 0,00                | 0,00                                 | 0,00                           | 0,00         | 0,00   | 0,00                           | 0,00          | 0,00   | 0,00                           | 0,00  | 0,00  | 0,00                           |
| 2026             | 4 448 000,00    | 0,00                | 0,00                                 | 0,00                           | 0,00         | 0,00   | 0,00                           | 0,00          | 0,00   | 0,00                           | 0,00  | 0,00  | 0,00                           |
| 2027             | 832 000,00      | 0,00                | 0,00                                 | 0,00                           | 0,00         | 0,00   | 0,00                           | 0,00          | 0,00   | 0,00                           | 0,00  | 0,00  | 0,00                           |

5) W pozycji wykazuje się w szczególności kwoty przychodów z tytułu prywatyzacji majątku oraz spłaty pożyczek udzielonych ze środków budżetowych.

| Wyszczególnienie | Rozchody budżetu x | z tego:      |       |         |         |         |      |      | Kwota zobowiązań wynikających z przejęcia przez jednostkę samorządu terytorialnego zobowiązań po likwidowanych i przekształcanych jednostkach zaliczanych do sektora finansów publicznych | Kwota długu x | Różnica między dochodami bieżącymi, skorygowanymi o środki 7), a wydatkami bieżącymi, pomniejszonymi 8) o wydatki | Różnica między dochodami bieżącymi, skorygowanymi o środki 7), a wydatkami bieżącymi, pomniejszonymi 8) o wydatki |
|------------------|--------------------|--------------|-------|---------|---------|---------|------|------|---|---------------|---|---|
|                  |                    | w tym:       |       |         |         |         |      |      |   |               |   |   |
|                  |                    | 5.1          | 5.1.1 | 5.1.1.1 | 5.1.1.2 | 5.1.1.3 | 5.2  | 6    |   |               |   |   |
| Wykonanie 2014   | 7 749 900,00       | 7 749 900,00 | 0,00  | 0,00    | 0,00    | 0,00    | 0,00 | 0,00 | 46 262 200,00   | 0,00          | 10 198 318,71   | 16 802 823,63   |
| Wykonanie 2015   | 8 875 900,00       | 8 875 900,00 | 0,00  | 0,00    | 0,00    | 0,00    | 0,00 | 0,00 | 37 386 300,00   | 0,00          | 10 441 927,65   | 17 278 354,06   |
| Plan 3 kw. 2016  | 7 685 900,00       | 7 685 900,00 | 0,00  | 0,00    | 0,00    | 0,00    | 0,00 | 0,00 | 39 700 400,00   | 0,00          | 1 454 371,44  | 4 054 371,44  |
| 2017             | 8 040 900,00       | 8 040 900,00 | 0,00  | 0,00    | 0,00    | 0,00    | 0,00 | 0,00 | 53 359 500,00   | 0,00          | 4 716 375,00  | 14 044 815,00   |
| 2018             | 7 462 500,00       | 7 462 500,00 | 0,00  | 0,00    | 0,00    | 0,00    | 0,00 | 0,00 | 50 887 000,00   | 0,00          | 10 339 976,00   | 10 339 976,00   |
| 2019             | 7 451 000,00       | 7 451 000,00 | 0,00  | 0,00    | 0,00    | 0,00    | 0,00 | 0,00 | 43 446 000,00   | 0,00          | 5 662 047,00  | 5 662 047,00  |
| 2020             | 5 229 000,00       | 5 229 000,00 | 0,00  | 0,00    | 0,00    | 0,00    | 0,00 | 0,00 | 38 217 000,00   | 0,00          | 5 909 811,00  | 5 909 811,00  |
| 2021             | 7 757 000,00       | 7 757 000,00 | 0,00  | 0,00    | 0,00    | 0,00    | 0,00 | 0,00 | 30 460 000,00   | 0,00          | 6 293 132,00  | 6 293 132,00  |
| 2022             | 7 549 000,00       | 7 549 000,00 | 0,00  | 0,00    | 0,00    | 0,00    | 0,00 | 0,00 | 22 911 000,00   | 0,00          | 6 613 909,00  | 6 613 909,00  |
| 2023             | 5 877 000,00       | 5 877 000,00 | 0,00  | 0,00    | 0,00    | 0,00    | 0,00 | 0,00 | 17 034 000,00   | 0,00          | 6 927 590,00  | 6 927 590,00  |
| 2024             | 5 877 000,00       | 5 877 000,00 | 0,00  | 0,00    | 0,00    | 0,00    | 0,00 | 0,00 | 11 157 000,00   | 0,00          | 7 177 087,00  | 7 177 087,00  |
| 2025             | 5 877 000,00       | 5 877 000,00 | 0,00  | 0,00    | 0,00    | 0,00    | 0,00 | 0,00 | 5 280 000,00  | 0,00          | 7 688 086,00  | 7 688 086,00  |
| 2026             | 4 448 000,00       | 4 448 000,00 | 0,00  | 0,00    | 0,00    | 0,00    | 0,00 | 0,00 | 832 000,00  | 0,00          | 8 001 367,00  | 8 001 367,00  |
| 2027             | 832 000,00         | 832 000,00   | 0,00  | 0,00    | 0,00    | 0,00    | 0,00 | 0,00 | 0,00  | 0,00          | 8 147 835,00  | 8 147 835,00  |

6) W pozycji wykazuje się w szczególności wyłączenia wynikające z art. 36 ustawy z dnia 7 grudnia 2012 r. o zmianie niektórych ustaw w związku z realizacją ustawy budżetowej (Dz.U. poz. 1456 oraz z 2013 r. poz. 1199) oraz kwoty wykupu obligacji przyrachowanych.

7) Skorygowania o środki określone w przepisach dotyczących szczególności powiększenia o podwyżkę budżetową budżetu powiatu z lat ubiegłych, zgodnie z art. 242 ustawy.

8) Pomniejszenie wydatków bieżących, zgodnie z art. 36 ust. 1 pkt 1 ustawy z dnia 7 grudnia 2012 r. o zmianie niektórych ustaw w związku z realizacją ustawy budżetowej, dotyczy lat 2013-2015.

| Wskaźnik spłaty zobowiązań |   |  |  |   |   |   |   |   |   |
|----------------------------|---|--|--|---|---|---|---|---|---|
| Wyszczególnienie           | Wskaźnik planowanej łącznej kwoty spłaty zobowiązań, o której mowa w art. 243 ust. 1 ustawy, do dochodów, bez uwzględnienia zobowiązań związku współtworzonego przez jednostkę samorządu terytorialnego, po uwzględnieniu ustawowych wyłączeń przypadających na dany rok <sup>x</sup> | Kwota zobowiązań związku współtworzonego przez jednostkę samorządu terytorialnego do spłaty w danym roku budżetowym, podlegająca doliczeniu zgodnie z art. 244 ustawy <sup>x</sup> | Wskaźnik planowanej łącznej kwoty spłaty zobowiązań, o której mowa w art. 243 ust. 1 ustawy, do dochodów, z uwzględnieniem zobowiązań związku współtworzonego przez jednostkę samorządu terytorialnego oraz po uwzględnieniu ustawowych wyłączeń przypadających na dany rok <sup>x</sup> | Wskaźnik dochodów bieżących powiększonych o dochody ze sprzedaży majątku oraz pomniejszonych o wydatki bieżące, do ustalony dla danego roku (wskaźnik jednoroczny) <sup>x</sup> | Dopuszczalny wskaźnik spłaty zobowiązań określony w art. 243 ustawy, po uwzględnieniu ustawowych wyłączeń 9) obliczony w oparciu o plan 3 kwartału roku poprzedzającego pierwszy rok prognozy (wskaźnik ustalony w oparciu o średnią arytmetyczną z 3 poprzednich lat) <sup>x</sup> | Dopuszczalny wskaźnik spłaty zobowiązań określony w art. 243 ustawy, po uwzględnieniu ustawowych wyłączeń 9) obliczony w oparciu o plan 3 kwartału roku poprzedzającego pierwszy rok prognozy (wskaźnik ustalony w oparciu o średnią arytmetyczną z 3 poprzednich lat) <sup>x</sup> | Informacja o spełnieniu wskaźnika spłaty zobowiązań określonego w art. 243 ustawy, po uwzględnieniu zobowiązań związku współtworzonego przez jednostkę samorządu terytorialnego oraz po uwzględnieniu ustawowych wyłączeń, obliczonego w oparciu o plan 3 kwartałów roku poprzedzającego rok budżetowy <sup>x</sup> | Informacja o spełnieniu wskaźnika spłaty zobowiązań określonego w art. 243 ustawy, po uwzględnieniu zobowiązań związku współtworzonego przez jednostkę samorządu terytorialnego oraz po uwzględnieniu ustawowych wyłączeń, obliczonego w oparciu o plan 3 kwartałów roku poprzedzającego rok budżetowy <sup>x</sup> | Informacja o spełnieniu wskaźnika spłaty zobowiązań określonego w art. 243 ustawy, po uwzględnieniu zobowiązań związku współtworzonego przez jednostkę samorządu terytorialnego oraz po uwzględnieniu ustawowych wyłączeń, obliczonego w oparciu o plan 3 kwartałów roku poprzedzającego rok budżetowy <sup>x</sup> |
| Lp                         | 9.1   | 9.3  | 9.4  | 9.5   | 9.6   | 9.6.1   | 9.7   | 9.7.1   |   |
| Wykonanie 2014             | 7,98%   | 0,00   | 7,98%  | 12,94%  | X   | X   | X   | X   |   |
| Wykonanie 2015             | 8,23%   | 0,00   | 8,23%  | 12,82%  | X   | X   | X   | X   |   |
| Plan 3 kw. 2016            | 7,05%   | 0,00   | 7,05%  | 5,80%   | X   | X   | X   | X   |   |
| 2017                       | 6,23%   | 0,00   | 6,23%  | 6,29%   | 10,52%  | 12,22%  | TAK   | TAK   |   |
| 2018                       | 5,21%   | 0,00   | 5,21%  | 8,51%   | 8,30%   | 10,00%  | TAK   | TAK   |   |
| 2019                       | 5,18%   | 0,00   | 5,18%  | 6,49%   | 6,87%   | 8,56%   | TAK   | TAK   |   |
| 2020                       | 4,16%   | 0,00   | 4,16%  | 6,65%   | 7,10%   | 7,10%   | TAK   | TAK   |   |
| 2021                       | 6,12%   | 0,00   | 6,12%  | 7,83%   | 7,22%   | 7,22%   | TAK   | TAK   |   |
| 2022                       | 5,89%   | 0,00   | 5,89%  | 6,11%   | 6,99%   | 6,99%   | TAK   | TAK   |   |
| 2023                       | 4,64%   | 0,00   | 4,64%  | 5,33%   | 6,86%   | 6,86%   | TAK   | TAK   |   |
| 2024                       | 4,48%   | 0,00   | 4,48%  | 5,63%   | 6,42%   | 6,42%   | TAK   | TAK   |   |
| 2025                       | 4,15%   | 0,00   | 4,15%  | 5,83%   | 5,69%   | 5,69%   | TAK   | TAK   |   |
| 2026                       | 3,03%   | 0,00   | 3,03%  | 6,15%   | 5,60%   | 5,60%   | TAK   | TAK   |   |
| 2027                       | 0,63%   | 0,00   | 0,63%  | 5,91%   | 5,87%   | 5,87%   | TAK   | TAK   |   |

9) W przyjęciu wykazuje się w szczególności wyłączenia wynikające z art. 38 ustawy z dnia 7 grudnia 2012 r. o zmianie niektórych ustaw w związku z realizacją ustawy budżetowej oraz wyłączenia związane z emisją obligacji przychodowych. Identyfikacja wyłączenia doliczają pozycji 9.6.1.

| Wyszczególnienie | Przeznaczenie prognozowanej nadwyżki budżetowej <sup>10)</sup> | w tym na:    | Informacje uzupełniające o wybranych rodzajach wydatków budżetowych |  |  |  |               |               |  |  |                                    |  |
|------------------|--|--------------|---|--|--|--|---------------|---------------|--|--|------------------------------------|--|
|                  |  |              | Spłaty kredytów, pożyczek i wykup papierów wartościowych            | Wydatki bieżące na wynagrodzenia i składki od nich naliczane | Wydatki związane z funkcjonowaniem organów jednostki samorządu terytorialnego <sup>11)</sup> | Wydatki objęte limitem, o którym mowa w art. 226 ust. 3 pkt 4 ustawy | z tego:       |               | Wydatki inwestycyjne kontynuowane <sup>12)</sup> | Nowe wydatki inwestycyjne <sup>13)</sup> | Wydatki majątkowe w formie dotacji |  |
|                  |  |              |   |  |  |  | bieżące       | majątkowe     |  |  |                                    |  |
| Lp               | 10   | 10.1         | 11.1  | 11.2   | 11.3   | 11.3.1   | 11.3.2        | 11.4          | 11.5   | 11.6                                     |                                    |  |
| Wykonanie 2014   | 0,00   | 0,00         | 41 001 419,86   | 8 056 532,56   | 0,00   | 0,00   | 0,00          | 0,00          | 0,00   | 0,00                                     |                                    |  |
| Wykonanie 2015   | 0,00   | 0,00         | 43 445 732,00   | 8 422 122,00   | 0,00   | 0,00   | 0,00          | 0,00          | 0,00   | 0,00                                     |                                    |  |
| Plan 3 kw. 2016  | 0,00   | 0,00         | 44 768 593,00   | 9 143 371,00   | 0,00   | 0,00   | 0,00          | 0,00          | 0,00   | 0,00                                     |                                    |  |
| 2017             | 0,00   | 0,00         | 47 116 864,00   | 9 796 756,00   | 31 731 857,00  | 2 575 288,00   | 29 156 569,00 | 26 228 434,00 | 13 852 991,00                                    | 2 039 238,00                             |                                    |  |
| 2018             | 2 462 500,00   | 0,00         | 47 000 000,00   | 9 800 826,00   | 45 370 536,00  | 1 082 277,00   | 44 288 259,00 | 35 211 483,00 | 0,00   | 344 716,00                               |                                    |  |
| 2019             | 7 451 000,00   | 7 451 000,00 | 47 470 000,00   | 9 896 026,00   | 35 209 566,00  | 1 841 015,00   | 33 368 551,00 | 33 404 196,00 | 0,00   | 0,00                                     |                                    |  |
| 2020             | 5 229 000,00   | 5 229 000,00 | 47 944 700,00   | 9 992 179,00   | 22 257 324,00  | 1 638 664,00   | 20 618 460,00 | 19 709 170,00 | 0,00   | 0,00                                     |                                    |  |
| 2021             | 7 757 000,00   | 7 757 000,00 | 48 424 147,00   | 10 089 293,00  | 1 841 875,00   | 341 878,00   | 1 500 000,00  | 1 500 000,00  | 1 427 825,00                                     | 0,00                                     |                                    |  |
| 2022             | 7 549 000,00   | 7 549 000,00 | 48 908 388,00   | 10 187 379,00  | 1 109 814,00   | 309 814,00   | 800 000,00    | 800 000,00    | 150 519,00                                       | 0,00                                     |                                    |  |
| 2023             | 5 877 000,00   | 5 877 000,00 | 49 397 472,00   | 10 286 445,00  | 1 100 000,00   | 0,00   | 1 100 000,00  | 1 100 000,00  | 330 056,00                                       | 0,00                                     |                                    |  |
| 2024             | 5 877 000,00   | 5 877 000,00 | 49 891 447,00   | 10 386 502,00  | 1 000 000,00   | 0,00   | 1 000 000,00  | 1 000 000,00  | 973 347,00                                       | 0,00                                     |                                    |  |
| 2025             | 5 877 000,00   | 5 877 000,00 | 50 390 362,00   | 10 487 560,00  | 2 000 000,00   | 0,00   | 2 000 000,00  | 2 000 000,00  | 338 079,00                                       | 0,00                                     |                                    |  |
| 2026             | 4 448 000,00   | 4 448 000,00 | 50 894 265,00   | 10 589 628,00  | 4 200 000,00   | 0,00   | 4 200 000,00  | 4 200 000,00  | 164 030,00                                       | 0,00                                     |                                    |  |
| 2027             | 832 000,00   | 832 000,00   | 51 403 208,00   | 10 692 716,00  | 4 332 000,00   | 0,00   | 4 332 000,00  | 4 332 000,00  | 3 338 105,00                                     | 0,00                                     |                                    |  |

10) Przeznaczenie nadwyżki budżetowej, inne niż spłaty kredytów, pożyczek i wykup papierów wartościowych, wymaga określenia do wieloletniej prognozy finansowej (rozdział od 75017 do 75023).

11) W pozycji wykazuje się kwoty wydatków w ramach zadań wibracyjnych klasyfikowanych w dziale 750- Administracja publiczna w rozdziałach właściwych dla organów i urzędów jednostki samorządu terytorialnego (pozycji wykazuje się wartość inwestycji rozpoczętych co najmniej w poprzednim roku budżetowym, którego dotyczy kolumna).

12) W pozycji wykazuje się wartość nowych inwestycji, które planuje się rozpocząć w roku, którego dotyczy kolumna.

| Wyszczególnienie | Finansowanie programów, projektów lub zadań realizowanych z udziałem środków, o których mowa w art. 5 ust. 1 pkt 2 i 3 ustawy     |              |   |   |   |   |   |              |   |      |
|------------------|---|--------------|---|---|---|---|---|--------------|---|------|
|                  | w tym:  |              | w tym:  |   | w tym:  |   | w tym:  |              | w tym:  |      |
|                  | 12.1  | 12.1.1       | 12.1.1.1  | 12.2  | 12.2.1  | 12.2.1.1  | 12.3  | 12.3.1       | 12.3.2  |      |
|                  | Dochody bieżące na programy, projekty lub zadania finansowane z udziałem środków, o których mowa w art. 5 ust. 1 pkt 2 i 3 ustawy |              | środki określone w art. 5 ust. 1 pkt 2 ustawy wyłączone z zawartych umów na realizację programu, projektu lub zadania 14) | Dochody majątkowe na programy, projekty lub zadania finansowane z udziałem środków, o których mowa w art. 5 ust. 1 pkt 2 i 3 ustawy | środki określone w art. 5 ust. 1 pkt 2 ustawy | środki określone w art. 5 ust. 1 pkt 2 ustawy wyłączone z zawartych umów na realizację programu, projektu lub zadania | Wydatki bieżące na programy, projekty lub zadania finansowane z udziałem środków, o których mowa w art. 5 ust. 1 pkt 2 i 3 ustawy |              | Wydatki bieżące na realizację programu, projektu lub zadania wynikające wyłącznie z zawartych umów z podmiotem dysponującym środkami, o których mowa w art. 5 ust. 1 pkt 2 ustawy |      |
| Lp               | 12.1  | 12.1.1       | 12.1.1.1  | 12.2  | 12.2.1  | 12.2.1.1  | 12.3  | 12.3.1       | 12.3.2  |      |
| Wykonanie 2014   | 0,00  | 0,00         | 0,00  | 0,00  | 0,00  | 0,00  | 0,00  | 0,00         | 0,00  | 0,00 |
| Wykonanie 2015   | 0,00  | 0,00         | 0,00  | 0,00  | 0,00  | 0,00  | 0,00  | 0,00         | 0,00  | 0,00 |
| Plan 3 kw. 2016  | 0,00  | 0,00         | 0,00  | 0,00  | 0,00  | 0,00  | 0,00  | 0,00         | 0,00  | 0,00 |
| 2017             | 2 521 607,00  | 2 310 527,12 | 2 310 527,12  | 4 770 681,00  | 4 770 681,00                                  | 4 770 681,00  | 2 575 268,00  | 2 210 507,12 | 2 575 268,00  |      |
| 2018             | 954 175,00  | 951 489,00   | 602 785,00  | 24 505 202,00   | 24 505 202,00                                 | 6 218 257,00  | 1 082 277,00  | 966 247,00   | 1 082 277,00  |      |
| 2019             | 346 293,00  | 344 278,00   | 0,00  | 27 120 127,00   | 27 120 127,00                                 | 6 626 973,00  | 1 841 015,00  | 1 722 644,00 | 1 841 015,00  |      |
| 2020             | 124 087,00  | 124 087,00   | 0,00  | 15 173 839,00   | 15 173 839,00                                 | 1 573 448,00  | 1 638 864,00  | 1 486 587,00 | 1 638 864,00  |      |
| 2021             | 309 489,00  | 308 489,00   | 0,00  | 0,00  | 0,00  | 0,00  | 341 878,00  | 308 489,00   | 341 878,00  |      |
| 2022             | 277 418,00  | 277 418,00   | 0,00  | 0,00  | 0,00  | 0,00  | 309 814,00  | 277 418,00   | 309 814,00  |      |
| 2023             | 0,00  | 0,00         | 0,00  | 0,00  | 0,00  | 0,00  | 0,00  | 0,00         | 0,00  | 0,00 |
| 2024             | 0,00  | 0,00         | 0,00  | 0,00  | 0,00  | 0,00  | 0,00  | 0,00         | 0,00  | 0,00 |
| 2025             | 0,00  | 0,00         | 0,00  | 0,00  | 0,00  | 0,00  | 0,00  | 0,00         | 0,00  | 0,00 |
| 2026             | 0,00  | 0,00         | 0,00  | 0,00  | 0,00  | 0,00  | 0,00  | 0,00         | 0,00  | 0,00 |
| 2027             | 0,00  | 0,00         | 0,00  | 0,00  | 0,00  | 0,00  | 0,00  | 0,00         | 0,00  | 0,00 |

14) Wy powyżej 12.1.1.1, 12.2.1.1, 12.3.2, 12.4.2., 12.5.1, 12.6.1, 12.7.1 oraz 12.8.1, wykluczają się wyłączenie kwoty wynikające z umów na realizację programu, projektu lub zadania zawartych na dzień uchwalenia prognozy, a nieplanowanych do zawarcia w okresie prognozy.

| Lp              | 12.4          | w tym:   |   | 12.4.2        | 12.5         | 12.5.1       | 12.6 | w tym:  |   | 12.7 | 12.7.1 |
|-----------------|---------------|--|---|---------------|--------------|--------------|------|---|---|------|--------|
|                 |               | Wydanki majątkowe na programy, projekty lub zadania finansowane z udziałem środków, o których mowa w art. 5 ust. 1 pkt 2 i 13 ustawy | finansowane środkami określonymi w art. 5 ust. 1 pkt 2 ustawy |               |              |              |      | Wydanki na wkład krajowy w związku z umową na realizację programu, projektu lub zadania finansowanego z udziałem środków, o których mowa w art. 5 ust. 1 pkt 2 ustawy tymi środkami | Wydanki na wkład krajowy w związku z umową na realizację programu, projektu lub zadania finansowanego w całości lub częściowo z udziałem środków, o których mowa w art. 5 ust. 1 pkt 2 ustawy |      |        |
| Wykonanie 2014  | 0,00          | 0,00   | 0,00  | 0,00          | 0,00         | 0,00         | 0,00 | 0,00  | 0,00  | 0,00 | 0,00   |
| Wykonanie 2015  | 0,00          | 0,00   | 0,00  | 0,00          | 0,00         | 0,00         | 0,00 | 0,00  | 0,00  | 0,00 | 0,00   |
| Plan 3 kw. 2016 | 0,00          | 0,00   | 0,00  | 0,00          | 0,00         | 0,00         | 0,00 | 0,00  | 0,00  | 0,00 | 0,00   |
| 2017            | 13 354 720,00 | 4 972 821,00   | 10 967 917,00   | 8 746 659,88  | 9 810 757,00 | 7 553 176,88 | 0,00 | 0,00  | 0,00  | 0,00 | 0,00   |
| 2018            | 39 578 563,00 | 29 883 826,00  | 17 177 256,00   | 9 810 757,00  | 4 493 201,00 | 0,00         | 0,00 | 0,00  | 0,00  | 0,00 | 0,00   |
| 2019            | 33 388 551,00 | 29 289 602,00  | 9 654 000,00  | 10 197 320,00 | 1 724 871,00 | 0,00         | 0,00 | 0,00  | 0,00  | 0,00 | 0,00   |
| 2020            | 20 618 450,00 | 15 007 322,00  | 4 618 000,00  | 5 753 415,00  | 875 777,00   | 0,00         | 0,00 | 0,00  | 0,00  | 0,00 | 0,00   |
| 2021            | 0,00          | 0,00   | 0,00  | 32 389,00     | 32 389,00    | 0,00         | 0,00 | 0,00  | 0,00  | 0,00 | 0,00   |
| 2022            | 0,00          | 0,00   | 0,00  | 32 396,00     | 32 396,00    | 0,00         | 0,00 | 0,00  | 0,00  | 0,00 | 0,00   |
| 2023            | 0,00          | 0,00   | 0,00  | 0,00          | 0,00         | 0,00         | 0,00 | 0,00  | 0,00  | 0,00 | 0,00   |
| 2024            | 0,00          | 0,00   | 0,00  | 0,00          | 0,00         | 0,00         | 0,00 | 0,00  | 0,00  | 0,00 | 0,00   |
| 2025            | 0,00          | 0,00   | 0,00  | 0,00          | 0,00         | 0,00         | 0,00 | 0,00  | 0,00  | 0,00 | 0,00   |
| 2026            | 0,00          | 0,00   | 0,00  | 0,00          | 0,00         | 0,00         | 0,00 | 0,00  | 0,00  | 0,00 | 0,00   |
| 2027            | 0,00          | 0,00   | 0,00  | 0,00          | 0,00         | 0,00         | 0,00 | 0,00  | 0,00  | 0,00 | 0,00   |

15) Przez program, projekt lub zadanie finansowane w całości lub częściowo z udziałem środków, o których mowa w art. 5 ust. 1 pkt 2 ustawy, należy rozumieć także taki program, projekt lub zadanie przynoszące dochód, dla których poziom finansowania za środków, o których mowa w art. 5 ust. 1 pkt 2 ustawy, ustalono atę po odliczeniu uzyskiwanego dochodu obliczonego zgodnie z przepisami Unii Europejskiej dotyczącymi takiego programu, projektu lub zadania.

| Wyszczególnienie | Kwoty dotyczące przejęcia i spłaty zobowiązań po samodzielnych publicznych zakładach opieki zdrowotnej oraz pokrycia ujemnego wyniku   |        |        |        |   |   |   |  |   |  |   |
|------------------|--|--------|--------|--------|---|---|---|--|---|--|---|
|                  | Przychody z tytułu kredytów, pożyczek, emisji papierów wartościowych powstające w związku z zawartą po dniu 1 stycznia 2013 r. umową na realizację programu, projektu lub zadania finansowanego w co najmniej 60% środkami o których mowa w art. 5 ust. 1 pkt 2 ustawy | w tym: | 12.8   | 12.8.1 | 13.1  | 13.2  | 13.3  | 13.4   | 13.5  | 13.6   | 13.7  |
|                  |  |        |        |        | Dochody budżetowe z tytułu dotacji celowej z budżetu państwa, o której mowa w art. 186 ustawy z dnia 15 kwietnia 2011 r. o działalności leczniczej (Dz. U. z 2013 r. poz. 217, z późn. zm.) | Wysokość zobowiązań podlegających umorzeniu o którym mowa w art. 190 ustawy o działalności leczniczej | Wydanki na spłatę przejętych zobowiązań publicznego zakładu opieki zdrowotnej przekształconego na zasadach określonych w przepisach o działalności leczniczej | Wydanki na spłatę przejętych zobowiązań publicznego zakładu opieki zdrowotnej likwidowanego na zasadach określonych w przepisach o działalności leczniczej | Wydanki na spłatę zobowiązań publicznego zakładu opieki zdrowotnej w 2011 r. na podstawie przepisów o zakładach opieki zdrowotnej | Wydanki na spłatę zobowiązań publicznego zakładu opieki zdrowotnej | Wydanki bieżące na pokrycie ujemnego wyniku finansowego samodzielnego publicznego zakładu opieki zdrowotnej |
| Wykonanie 2014   | 0,00   |        | 12.8.1 | 13.1   | 13.2  | 13.3  | 13.4  | 13.5   | 13.6  | 13.7   |   |
| Wykonanie 2015   | 0,00   |        | 0,00   | 0,00   | 0,00  | 0,00  | 0,00  | 0,00   | 0,00  | 0,00   | 0,00  |
| Plan 3 kw. 2016  | 0,00   |        | 0,00   | 0,00   | 0,00  | 0,00  | 0,00  | 0,00   | 0,00  | 0,00   | 0,00  |
| 2017             | 0,00   |        | 0,00   | 0,00   | 0,00  | 0,00  | 0,00  | 0,00   | 0,00  | 0,00   | 0,00  |
| 2018             | 0,00   |        | 0,00   | 0,00   | 0,00  | 0,00  | 0,00  | 0,00   | 0,00  | 0,00   | 0,00  |
| 2019             | 0,00   |        | 0,00   | 0,00   | 0,00  | 0,00  | 0,00  | 0,00   | 0,00  | 0,00   | 0,00  |
| 2020             | 0,00   |        | 0,00   | 0,00   | 0,00  | 0,00  | 0,00  | 0,00   | 0,00  | 0,00   | 0,00  |
| 2021             | 0,00   |        | 0,00   | 0,00   | 0,00  | 0,00  | 0,00  | 0,00   | 0,00  | 0,00   | 0,00  |
| 2022             | 0,00   |        | 0,00   | 0,00   | 0,00  | 0,00  | 0,00  | 0,00   | 0,00  | 0,00   | 0,00  |
| 2023             | 0,00   |        | 0,00   | 0,00   | 0,00  | 0,00  | 0,00  | 0,00   | 0,00  | 0,00   | 0,00  |
| 2024             | 0,00   |        | 0,00   | 0,00   | 0,00  | 0,00  | 0,00  | 0,00   | 0,00  | 0,00   | 0,00  |
| 2025             | 0,00   |        | 0,00   | 0,00   | 0,00  | 0,00  | 0,00  | 0,00   | 0,00  | 0,00   | 0,00  |
| 2026             | 0,00   |        | 0,00   | 0,00   | 0,00  | 0,00  | 0,00  | 0,00   | 0,00  | 0,00   | 0,00  |
| 2027             | 0,00   |        | 0,00   | 0,00   | 0,00  | 0,00  | 0,00  | 0,00   | 0,00  | 0,00   | 0,00  |

| Dane uzupełniające o długu i jego spłacie |  |   |                                      |   |  |   |  |
|---|--|---|--------------------------------------|---|--|---|--|
| Wyszczególnienie                          | 14.1<br>Spłaty rat kapitałowych oraz wykup papierów wartościowych, o których mowa w pkt. 5.1., wyłącznie z tytułu zobowiązań już zaciągniętych x | 14.2<br>Kwota długu, którego planowana spłata dokonana się z wydatków budżetu x | 14.3<br>Wydatki zmniejszające dług x | w tym:  |  |   | 14.4<br>Wynik operacji niekasowych wpływających na kwotę długu ( m.in. umorzenia, różnice kursowe) x |
|   |  |   |                                      | 14.3.1<br>spłata zobowiązań wymagalnych z lat poprzednich, innych niż w poz. 14.3.3 x | 14.3.2<br>związane z umowami zaliczanymi do tytułów dłużnych wliczanych do państwowego długu publicznego x | 14.3.3<br>wypłaty z tytułu wymagalnych poręczeń i gwarancji x |  |
| Lp  | 14.1   | 14.2  | 14.3                                 | 14.3.1  | 14.3.2   | 14.3.3  | 14.4   |
| Wykonanie 2014                            | 0,00   | 0,00  | 0,00                                 | 0,00  | 0,00   | 0,00  | 0,00   |
| Wykonanie 2015                            | 0,00   | 0,00  | 0,00                                 | 0,00  | 0,00   | 0,00  | 0,00   |
| Plan 3 kw. 2016                           | 0,00   | 0,00  | 0,00                                 | 0,00  | 0,00   | 0,00  | 0,00   |
| 2017                                      | 8 040 900,00   | 0,00  | 0,00                                 | 0,00  | 0,00   | 0,00  | 0,00   |
| 2018                                      | 7 462 500,00   | 0,00  | 0,00                                 | 0,00  | 0,00   | 0,00  | 0,00   |
| 2019                                      | 7 451 000,00   | 0,00  | 0,00                                 | 0,00  | 0,00   | 0,00  | 0,00   |
| 2020                                      | 5 229 000,00   | 0,00  | 0,00                                 | 0,00  | 0,00   | 0,00  | 0,00   |
| 2021                                      | 4 137 000,00   | 0,00  | 0,00                                 | 0,00  | 0,00   | 0,00  | 0,00   |
| 2022                                      | 3 093 000,00   | 0,00  | 0,00                                 | 0,00  | 0,00   | 0,00  | 0,00   |
| 2023                                      | 1 429 000,00   | 0,00  | 0,00                                 | 0,00  | 0,00   | 0,00  | 0,00   |
| 2024                                      | 1 429 000,00   | 0,00  | 0,00                                 | 0,00  | 0,00   | 0,00  | 0,00   |
| 2025                                      | 1 429 000,00   | 0,00  | 0,00                                 | 0,00  | 0,00   | 0,00  | 0,00   |
| 2026                                      | 0,00   | 0,00  | 0,00                                 | 0,00  | 0,00   | 0,00  | 0,00   |
| 2027                                      | 0,00   | 0,00  | 0,00                                 | 0,00  | 0,00   | 0,00  | 0,00   |



\* Informacja o sfohaheniu wykażnika epany zobowiazań okremlonego w art. 244 ustawy po uwzględnieniu zobowiazań związku wspohowzonego przez Jednostkę samorządu terytorialnego oraz po uwzględnieniu ustawowych wykażeń zestawie automatycznie wygenerowana przez aplikację wskazaną przez Ministra Finansów, o której mowa w § 4 ust. 1 rozporządzenia Ministra Finansów z dnia 10 stycznia 2013 r. w sprawie wieloletniej prognozy finansowej jednostki samorządu terytorialnego (Dz. U. z 2013 r. poz. 82). Automatycznie wyliczenia denych na podstawie wartości historycznych i prognozowanych przez Jednostkę samorządu terytorialnego dolicza w szczególności: - - - - -

10) Pozycje sekcji 15 są wykazywane wyłącznie przez Jednostki samorządu terytorialnego emulujące obligacje przychodowe.

17) Pozycje sekcji 16 wykazują wyłącznie Jednostki objęte procedurą wynikającą z art. 240a lub art. 240b ustawy

# Wykaz przedsięwzięć do WPF

Załącznik nr 2 do Uchwały Rady Miejskiej w Chojnicach Nr XXXV/...../17 z dnia 21 sierpnia 2017 r.

| L.p.    | Nazwa i cel   | Jednostka odpowiedzialna lub koordynująca | Okres realizacji |      | Łączne nakłady finansowe | Limit 2017    | Limit 2018    | Limit 2019    | Limit 2020    | Limit 2021   |
|---------|---|---|------------------|------|--------------------------|---------------|---------------|---------------|---------------|--------------|
|         |   |   | Od               | Do   |                          |               |               |               |               |              |
| 1       | Wydatki na przedsięwzięcia-ogółem (1.1+1.2+1.3)   |   |                  |      | 163 218 867,00           | 31 731 857,00 | 45 370 536,00 | 35 209 566,00 | 22 257 324,00 | 1 841 878,00 |
| 1.a     | - wydatki bieżące   |   |                  |      | 8 140 999,00             | 2 575 288,00  | 1 082 277,00  | 1 841 015,00  | 1 638 864,00  | 341 878,00   |
| 1.b     | - wydatki majątkowe   |   |                  |      | 155 077 868,00           | 29 156 569,00 | 44 288 259,00 | 33 368 551,00 | 20 618 460,00 | 1 500 000,00 |
| 1.1     | Wydatki na programy, projekty lub zadania związane z programami realizowanymi z udziałem środków, o których mowa w art.5 ust.1 pkt 2 i 3 ustawy z dnia 27 sierpnia 2009 r. o finansach publicznych (Dz.U. Nr 157, poz.1240, z późn. zm.), z tego: |   |                  |      | 125 426 329,00           | 15 929 988,00 | 40 660 830,00 | 35 209 566,00 | 22 257 324,00 | 341 878,00   |
| 1.1.1   | - wydatki bieżące   |   |                  |      | 8 140 999,00             | 2 575 288,00  | 1 082 277,00  | 1 841 015,00  | 1 638 864,00  | 341 878,00   |
| 1.1.1.1 | Rewitalizacja obszarów miasta Chojnice  | Urząd Miejski                             | 2016             | 2017 | 0,00                     | 0,00          | 0,00          | 0,00          | 0,00          | 0,00         |
| 1.1.1.2 | Stop bezrobocia i wykluczeniu -   | Miejski Ośrodek Pomocy Społecznej         | 2016             | 2018 | 923 350,00               | 338 325,00    | 308 236,00    | 0,00          | 0,00          | 0,00         |
| 1.1.1.3 | Wiem więcej - mogę więcej -   | Urząd Miejski                             | 2016             | 2018 | 1 692 766,00             | 1 350 054,00  | 342 712,00    | 0,00          | 0,00          | 0,00         |
| 1.1.1.4 | Stop wykluczeniu - start na pracę   | Miejski Ośrodek Pomocy Społecznej         | 2017             | 2022 | 1 727 407,00             | 211 724,00    | 325 777,00    | 349 350,00    | 168 864,00    | 0,00         |
| 1.1.1.5 | Aktywne przedszkolaki   | Urząd Miejski                             | 2017             | 2019 | 719 263,00               | 522 046,00    | 55 552,00     | 41 665,00     | 0,00          | 0,00         |
| 1.1.1.6 | Wsparcie Gminy Miejskiej Chojnice w zakresie przygotowania programu rewitalizacji -   | Urząd Miejski                             | 2017             | 2017 | 128 213,00               | 53 119,00     | 0,00          | 0,00          | 0,00          | 0,00         |
| 1.1.1.7 | Rozwój usług społecznych w ramach Gminnego Programu Rewitalizacji Miasta Chojnice -   | Urząd Miejski                             | 2017             | 2020 | 2 800 000,00             | 0,00          | 0,00          | 1 400 000,00  | 1 400 000,00  | 0,00         |
| 1.1.1.8 | Rewitalizacja Dzielnicy Dworcowej - Drobne inicjatywy rewitalizacyjne -   | Urząd Miejski                             | 2017             | 2020 | 150 000,00               | 0,00          | 50 000,00     | 50 000,00     | 50 000,00     | 0,00         |
| 1.1.2   | - wydatki majątkowe   |   |                  |      | 117 285 330,00           | 13 354 720,00 | 38 578 553,00 | 33 368 551,00 | 20 618 460,00 | 0,00         |
| 1.1.2.0 | Poprawa efektywności energetycznej budynku Chojniczanki -   | Urząd Miejski                             | 2016             | 2018 | 374 087,00               | 0,00          | 0,00          | 0,00          | 0,00          | 0,00         |
| 1.1.2.4 | Poprawa efektywności energetycznej oraz rozwój OZE w Chojnicko - Człuchowskim MOF - Termomodernizacja budynków użyteczności publicznej - Termomodernizacja wraz z przebudową budynków Szkoły Podstawowej Nr 3                                     | Urząd Miejski                             | 2016             | 2018 | 2 483 110,00             | 2 016,00      | 2 438 256,00  | 0,00          | 0,00          | 0,00         |
| 1.1.2.5 | Poprawa efektywności energetycznej oraz rozwój OZE w Chojnicko - Człuchowskim MOF - Termomodernizacja budynków użyteczności publicznej - Termomodernizacja wraz z przebudową Chojnickiego Centrum Kultury   | Urząd Miejski                             | 2016             | 2017 | 11 759 881,00            | 9 719 733,00  | 0,00          | 0,00          | 0,00          | 0,00         |
| 1.1.2.6 | Poprawa efektywności energetycznej oraz rozwój OZE w Chojnicko - Człuchowskim MOF - Termomodernizacja budynków użyteczności publicznej - Rozbudowa i przebudowa wraz z termomodernizacją obiektów na stadionie CHKS Kolejarz                      | Urząd Miejski                             | 2016             | 2017 | 694 753,00               | 693 533,00    | 0,00          | 0,00          | 0,00          | 0,00         |
| 1.1.2.8 | Poprawa gospodarki wodami opadowymi i roztopowymi na terenie Chojnic  | Urząd Miejski                             | 2013             | 2020 | 60 433 548,00            | 2 238 800,00  | 19 327 540,00 | 21 588 311,00 | 16 000 460,00 | 0,00         |

kwoty w zł

| L.p.    | Limit 2022   | Limit 2023   | Limit 2024   | Limit 2025   | Limit 2026   | Limit 2027   | Limit zobowiązań |
|---------|--------------|--------------|--------------|--------------|--------------|--------------|------------------|
| 1       | 1 109 814,00 | 1 100 000,00 | 1 000 000,00 | 2 000 000,00 | 4 200 000,00 | 4 332 000,00 | 151 631 985,00   |
| 1.a     | 309 814,00   | 0,00         | 0,00         | 0,00         | 0,00         | 0,00         | 7 789 116,00     |
| 1.b     | 800 000,00   | 1 100 000,00 | 1 000 000,00 | 2 000 000,00 | 4 200 000,00 | 4 332 000,00 | 143 842 869,00   |
| 1.1     | 309 814,00   | 0,00         | 0,00         | 0,00         | 0,00         | 0,00         | 117 388 410,00   |
| 1.1.1   | 309 814,00   | 0,00         | 0,00         | 0,00         | 0,00         | 0,00         | 7 789 116,00     |
| 1.1.1.1 | 0,00         | 0,00         | 0,00         | 0,00         | 0,00         | 0,00         | 0,00             |
| 1.1.1.2 | 0,00         | 0,00         | 0,00         | 0,00         | 0,00         | 0,00         | 646 561,00       |
| 1.1.1.3 | 0,00         | 0,00         | 0,00         | 0,00         | 0,00         | 0,00         | 1 692 766,00     |
| 1.1.1.4 | 309 814,00   | 0,00         | 0,00         | 0,00         | 0,00         | 0,00         | 1 727 407,00     |
| 1.1.1.5 | 0,00         | 0,00         | 0,00         | 0,00         | 0,00         | 0,00         | 7 19 263,00      |
| 1.1.1.6 | 0,00         | 0,00         | 0,00         | 0,00         | 0,00         | 0,00         | 53 119,00        |
| 1.1.1.7 | 0,00         | 0,00         | 0,00         | 0,00         | 0,00         | 0,00         | 2 600 000,00     |
| 1.1.1.8 | 0,00         | 0,00         | 0,00         | 0,00         | 0,00         | 0,00         | 150 000,00       |
| 1.1.2   | 0,00         | 0,00         | 0,00         | 0,00         | 0,00         | 0,00         | 109 599 294,00   |
| 1.1.2.0 | 0,00         | 0,00         | 0,00         | 0,00         | 0,00         | 0,00         | 0,00             |
| 1.1.2.4 | 0,00         | 0,00         | 0,00         | 0,00         | 0,00         | 0,00         | 2 440 272,00     |
| 1.1.2.5 | 0,00         | 0,00         | 0,00         | 0,00         | 0,00         | 0,00         | 9 719 733,00     |
| 1.1.2.6 | 0,00         | 0,00         | 0,00         | 0,00         | 0,00         | 0,00         | 683 533,00       |
| 1.1.2.8 | 0,00         | 0,00         | 0,00         | 0,00         | 0,00         | 0,00         | 60 161 411,00    |

| Lp.      | Nazwa i cel   | Jednostka odpowiedzialna lub koordynująca | Okres realizacji |      | Łączne nakłady finansowe | Limit 2017    | Limit 2018    | Limit 2019   | Limit 2020   | Limit 2021   |
|----------|---|---|------------------|------|--------------------------|---------------|---------------|--------------|--------------|--------------|
|          |   |   | Od               | Do   |                          |               |               |              |              |              |
| 1.1.2.13 | Utworzenie transportowego węzła integrującego wraz ze ścieżkami pieszo-rowerowymi w Chojnicach  | Urząd Miejski                             | 2013             | 2020 | 31 074 122,00            | 402 135,00    | 14 739 000,00 | 9 654 000,00 | 4 618 000,00 | 0,00         |
| 1.1.2.14 | Poprawa efektywności energetycznej i termomodernizacja w Szkole Podstawowej Nr 1 -  | Urząd Miejski                             | 2016             | 2017 | 697 350,00               | 0,00          | 0,00          | 0,00         | 0,00         | 0,00         |
| 1.1.2.15 | Poprawa efektywności energetycznej w Szkole Podstawowej Nr 5 -  | Urząd Miejski                             | 2016             | 2019 | 717 430,00               | 0,00          | 0,00          | 0,00         | 0,00         | 0,00         |
| 1.1.2.16 | Poprawa efektywności energetycznej i termomodernizacja w Zespole Szkół Nr 7 -   | Urząd Miejski                             | 2016             | 2019 | 1 161 441,00             | 0,00          | 0,00          | 0,00         | 0,00         | 0,00         |
| 1.1.2.17 | Poprawa efektywności energetycznej w Gimnazjum Nr 1 -   | Urząd Miejski                             | 2016             | 2018 | 1 206 430,00             | 0,00          | 0,00          | 0,00         | 0,00         | 0,00         |
| 1.1.2.18 | Poprawa efektywności energetycznej w Gimnazjum Nr 2 -   | Urząd Miejski                             | 2016             | 2018 | 601 020,00               | 0,00          | 0,00          | 0,00         | 0,00         | 0,00         |
| 1.1.2.20 | Poprawa efektywności energetycznej w budynku Miejskiej Biblioteki Publicznej -  | Urząd Miejski                             | 2016             | 2018 | 561 657,00               | 0,00          | 0,00          | 0,00         | 0,00         | 0,00         |
| 1.1.2.21 | Wfiem więcej - mogę więcej - zakup pomocy dydaktycznych   | Urząd Miejski                             | 2016             | 2017 | 110 000,00               | 110 000,00    | 0,00          | 0,00         | 0,00         | 0,00         |
| 1.1.2.22 | Budowa obiektu przy ul. Dworcowej na cele społeczne wraz z zagospodarowaniem odcinka -  | Urząd Miejski                             | 2017             | 2019 | 1 000 000,00             | 52 491,00     | 947 509,00    | 0,00         | 0,00         | 0,00         |
| 1.1.2.23 | Budowa ul. Subisława na odcinku do ul. Towarowej -  | Urząd Miejski                             | 2017             | 2019 | 2 000 000,00             | 48 756,00     | 975 624,00    | 975 620,00   | 0,00         | 0,00         |
| 1.1.2.24 | Kompleksowe zagospodarowanie przestrzeni Wzgórza Ewangelickiego w Chojnicach -  | Urząd Miejski                             | 2017             | 2019 | 2 350 000,00             | 48 756,00     | 1 150 624,00  | 1 150 620,00 | 0,00         | 0,00         |
| 1.1.2.25 | Aktywne przedszkolaki - zakup pomocy dydaktycznych  | Urząd Miejski                             | 2017             | 2019 | 50 500,00                | 50 500,00     | 0,00          | 0,00         | 0,00         | 0,00         |
| 1.3      | Wydatki na programy, projekty lub zadania związane z umowami partnerstwa publiczno-prywatnego, z tego:  |   |                  |      | 0,00                     | 0,00          | 0,00          | 0,00         | 0,00         | 0,00         |
| 1.3.1    | - wydatki bieżące   |   |                  |      | 0,00                     | 0,00          | 0,00          | 0,00         | 0,00         | 0,00         |
| 1.3.2    | - wydatki majątkowe   |   |                  |      | 0,00                     | 0,00          | 0,00          | 0,00         | 0,00         | 0,00         |
| 1.3.2.1  | Budowa placów zabaw   | Urząd Miejski                             | 2016             | 2017 | 37 792 539,00            | 15 801 669,00 | 4 709 706,00  | 0,00         | 0,00         | 1 500 000,00 |
| 1.3.2.2  | Budowa ul. Prusa wraz z oświetleniem i kanalizacją deszczową  | Urząd Miejski                             | 2015             | 2017 | 1 616 692,00             | 1 573 354,00  | 0,00          | 0,00         | 0,00         | 0,00         |
| 1.3.2.3  | Budowa ul. Sikorskiego wraz z odwodnieniem  | Urząd Miejski                             | 2009             | 2020 | 513 284,00               | 500 000,00    | 0,00          | 0,00         | 0,00         | 0,00         |
| 1.3.2.4  | Budowa ul. Słazica I.M. Curie Skłodowskiej  | Urząd Miejski                             | 2014             | 2017 | 510 976,00               | 0,00          | 0,00          | 0,00         | 0,00         | 0,00         |
| 1.3.2.5  | Budowa ul. Żeromskiego  | Urząd Miejski                             | 2013             | 2027 | 1 325 065,00             | 1 290 000,00  | 0,00          | 0,00         | 0,00         | 0,00         |
| 1.3.2.6  | Dostosowanie budynku Gimnazjum Nr 1 do potrzeb osób niepełnosprawnych   | Urząd Miejski                             | 2015             | 2017 | 1 782 665,00             | 0,00          | 0,00          | 0,00         | 0,00         | 0,00         |
| 1.3.2.7  | Modernizacja bylej drogi nr 22  | Urząd Miejski                             | 2014             | 2027 | 701 968,00               | 323 700,00    | 0,00          | 0,00         | 0,00         | 0,00         |
| 1.3.2.8  | Modernizacja cmentarza komunalnego  | Urząd Miejski                             | 2008             | 2026 | 6 052 601,00             | 0,00          | 0,00          | 0,00         | 0,00         | 1 500 000,00 |
| 1.3.2.9  | Pomoc finansowa dla Samorządu Województwa Pomorskiego na wykonanie "Dokumentacji projektowej budowy zachodniego obejścia drogowego miasta Chojnice" | Urząd Miejski                             | 2016             | 2017 | 6 039 000,00             | 0,00          | 0,00          | 0,00         | 0,00         | 0,00         |
| 1.3.2.17 | Poprawa efektywności energetycznej w Urzędzie Miejskim  | Urząd Miejski                             | 2016             | 2020 | 557 190,00               | 0,00          | 0,00          | 0,00         | 0,00         | 0,00         |
| 1.3.2.18 | Przebudowa targowiska przy ul. Angowickiej - etap II  | Urząd Miejski                             | 2011             | 2026 | 274 137,00               | 0,00          | 0,00          | 0,00         | 0,00         | 0,00         |
|          |   |   |                  |      | 1 220 440,00             | 0,00          | 0,00          | 0,00         | 0,00         | 0,00         |

| L.p.     | Limit 2022 | Limit 2023   | Limit 2024   | Limit 2025   | Limit 2026   | Limit 2027   | Limit zobowiązań |
|----------|------------|--------------|--------------|--------------|--------------|--------------|------------------|
| 1.1.2.13 | 0,00       | 0,00         | 0,00         | 0,00         | 0,00         | 0,00         | 31 053 845,00    |
| 1.1.2.14 | 0,00       | 0,00         | 0,00         | 0,00         | 0,00         | 0,00         | 0,00             |
| 1.1.2.15 | 0,00       | 0,00         | 0,00         | 0,00         | 0,00         | 0,00         | 0,00             |
| 1.1.2.16 | 0,00       | 0,00         | 0,00         | 0,00         | 0,00         | 0,00         | 0,00             |
| 1.1.2.17 | 0,00       | 0,00         | 0,00         | 0,00         | 0,00         | 0,00         | 0,00             |
| 1.1.2.18 | 0,00       | 0,00         | 0,00         | 0,00         | 0,00         | 0,00         | 0,00             |
| 1.1.2.20 | 0,00       | 0,00         | 0,00         | 0,00         | 0,00         | 0,00         | 0,00             |
| 1.1.2.21 | 0,00       | 0,00         | 0,00         | 0,00         | 0,00         | 0,00         | 110 000,00       |
| 1.1.2.22 | 0,00       | 0,00         | 0,00         | 0,00         | 0,00         | 0,00         | 1 000 000,00     |
| 1.1.2.23 | 0,00       | 0,00         | 0,00         | 0,00         | 0,00         | 0,00         | 2 000 000,00     |
| 1.1.2.24 | 0,00       | 0,00         | 0,00         | 0,00         | 0,00         | 0,00         | 2 350 000,00     |
| 1.1.2.25 | 0,00       | 0,00         | 0,00         | 0,00         | 0,00         | 0,00         | 50 500,00        |
| 1.1      | 0,00       | 0,00         | 0,00         | 0,00         | 0,00         | 0,00         | 0,00             |
| 1.1      | 0,00       | 0,00         | 0,00         | 0,00         | 0,00         | 0,00         | 0,00             |
| 1.2      | 0,00       | 0,00         | 0,00         | 0,00         | 0,00         | 0,00         | 0,00             |
| 1.3      | 800 000,00 | 1 100 000,00 | 1 000 000,00 | 2 000 000,00 | 4 200 000,00 | 4 332 000,00 | 34 243 575,00    |
| 1.3.1    | 0,00       | 0,00         | 0,00         | 0,00         | 0,00         | 0,00         | 0,00             |
| 1.3.2    | 800 000,00 | 1 100 000,00 | 1 000 000,00 | 2 000 000,00 | 4 200 000,00 | 4 332 000,00 | 34 243 575,00    |
| 1.3.2.1  | 0,00       | 0,00         | 0,00         | 0,00         | 0,00         | 0,00         | 1 573 354,00     |
| 1.3.2.2  | 0,00       | 0,00         | 0,00         | 0,00         | 0,00         | 0,00         | 500 000,00       |
| 1.3.2.3  | 0,00       | 0,00         | 0,00         | 0,00         | 0,00         | 0,00         | 0,00             |
| 1.3.2.4  | 0,00       | 0,00         | 0,00         | 0,00         | 0,00         | 0,00         | 1 280 000,00     |
| 1.3.2.5  | 0,00       | 0,00         | 0,00         | 0,00         | 0,00         | 1 732 000,00 | 1 732 000,00     |
| 1.3.2.6  | 0,00       | 0,00         | 0,00         | 0,00         | 0,00         | 0,00         | 323 700,00       |
| 1.3.2.7  | 800 000,00 | 1 100 000,00 | 0,00         | 0,00         | 0,00         | 2 600 000,00 | 6 000 000,00     |
| 1.3.2.8  | 0,00       | 0,00         | 1 000 000,00 | 2 000 000,00 | 3 000 000,00 | 0,00         | 6 000 000,00     |
| 1.3.2.9  | 0,00       | 0,00         | 0,00         | 0,00         | 0,00         | 0,00         | 557 190,00       |
| 1.3.2.17 | 0,00       | 0,00         | 0,00         | 0,00         | 0,00         | 0,00         | 0,00             |
| 1.3.2.18 | 0,00       | 0,00         | 0,00         | 0,00         | 1 200 000,00 | 0,00         | 0,00             |

| L.p.     | Nazwa i cel   | Jednostka odpowiedzialna lub koordynująca | Okres realizacji |      | Łączne nakłady finansowe | Limit 2017   | Limit 2018   | Limit 2019 | Limit 2020 | Limit 2021 |
|----------|---|---|------------------|------|--------------------------|--------------|--------------|------------|------------|------------|
|          |   |   | Od               | Do   |                          |              |              |            |            |            |
| 1.3.2.19 | przebudowa ul. Człuchowskiej wraz z infrastrukturą towarzyszącą   | Urząd Miejski                             | 2016             | 2017 | 5 389 629,00             | 5 333 110,00 | 0,00         | 0,00       | 0,00       | 0,00       |
| 1.3.2.20 | Przebudowa ul. Parkowej, M. Nowolki, H. Sawickiej i J. Krasickiego  | Urząd Miejski                             | 2012             | 2020 | 405 474,00               | 0,00         | 0,00         | 0,00       | 0,00       | 0,00       |
| 1.3.2.21 | Wnieście udziały do CHTBS na budowę budynku mieszkalnego  | Urząd Miejski                             | 2016             | 2017 | 713 000,00               | 363 000,00   | 0,00         | 0,00       | 0,00       | 0,00       |
| 1.3.2.22 | Przebudowa ul. Niemcewicza, Tuwima, oddział ul. Konopnickiej wraz z odwodnieniem i oświetleniem -                 | Urząd Miejski                             | 2016             | 2017 | 2 488 413,00             | 2 476 000,00 | 0,00         | 0,00       | 0,00       | 0,00       |
| 1.3.2.23 | Przebudowa ul. Armii Krajowej   | Urząd Miejski                             | 2016             | 2017 | 62 716,00                | 62 101,00    | 0,00         | 0,00       | 0,00       | 0,00       |
| 1.3.2.24 | Zagospodarowanie przestrzeni Parku 1000-lecia   | Urząd Miejski                             | 2016             | 2017 | 153 622,00               | 150 000,00   | 0,00         | 0,00       | 0,00       | 0,00       |
| 1.3.2.25 | Zagospodarowanie i adaptacja Fosu Miejskiej wraz z murami obronnymi na cele ścieżki kulturowej w mieście Chojnice | Urząd Miejski                             | 2015             | 2018 | 2 169 566,00             | 1 100 000,00 | 1 000 000,00 | 0,00       | 0,00       | 0,00       |
| 1.3.2.26 | Robocizna kompleksu budynków Szkoły Podstawowej nr 3 -  | Urząd Miejski                             | 2017             | 2018 | 2 850 000,00             | 1 200 000,00 | 1 650 000,00 | 0,00       | 0,00       | 0,00       |
| 1.3.2.27 | Dotacja na modernizację źródeł energii ciepłej na terenie Gminy Miejskiej Chojnice -                              | Urząd Miejski                             | 2017             | 2018 | 344 716,00               | 0,00         | 344 716,00   | 0,00       | 0,00       | 0,00       |
| 1.3.2.28 | Przebudowa istniejącego kompleksu sportowego przy Szkole Podstawowej Nr 5 -                                       | Urząd Miejski                             | 2017             | 2018 | 2 604 404,00             | 889 414,00   | 1 714 990,00 | 0,00       | 0,00       | 0,00       |

| L.p.     | Limit 2022 | Limit 2023 | Limit 2024 | Limit 2025 | Limit 2026 | Limit 2027 | Limit zobowiązań |
|----------|------------|------------|------------|------------|------------|------------|------------------|
| 1.3.2.19 | 0,00       | 0,00       | 0,00       | 0,00       | 0,00       | 0,00       | 5 333 110,00     |
| 1.3.2.20 | 0,00       | 0,00       | 0,00       | 0,00       | 0,00       | 0,00       | 0,00             |
| 1.3.2.21 | 0,00       | 0,00       | 0,00       | 0,00       | 0,00       | 0,00       | 363 000,00       |
| 1.3.2.22 | 0,00       | 0,00       | 0,00       | 0,00       | 0,00       | 0,00       | 2 470 000,00     |
| 1.3.2.23 | 0,00       | 0,00       | 0,00       | 0,00       | 0,00       | 0,00       | 62 101,00        |
| 1.3.2.24 | 0,00       | 0,00       | 0,00       | 0,00       | 0,00       | 0,00       | 150 000,00       |
| 1.3.2.25 | 0,00       | 0,00       | 0,00       | 0,00       | 0,00       | 0,00       | 2 100 000,00     |
| 1.3.2.26 | 0,00       | 0,00       | 0,00       | 0,00       | 0,00       | 0,00       | 2 850 000,00     |
| 1.3.2.27 | 0,00       | 0,00       | 0,00       | 0,00       | 0,00       | 0,00       | 344 716,00       |
| 1.3.2.28 | 0,00       | 0,00       | 0,00       | 0,00       | 0,00       | 0,00       | 2 604 404,00     |

## Uzasadnienie

Zmiana Wieloletniej Prognozy Finansowej wynika z poniższych przyczyn:

1. W załączniku nr 1:

- 1) Wprowadza się zmiany po stronie dochodów i wydatków dokonane w budżecie na 2017 r. i w latach następnych w związku z realizacją planowanych przedsięwzięć inwestycyjnych, w tym ze środków z dotacji z budżetu Unii Europejskiej
- 2) Zmienia się wartości dochodów i wydatków majątkowych w latach 2017 - 2020 r., w tym zwiększa się dochody ze sprzedaży majątku w 2020 roku o kwotę
- 3) Koryguje się załączony w objaśnieniach wartości przyjętych w WPF do Uchwały XXVII/306/16 z dnia 19 grudnia 2016 r. wykaz planowanych w poszczególnych latach kwot spłat poręczeń zgodnie z poniższą tabelą

**500.000 zł**

| Lata, w których wymagana jest spłata rat | Poręczenie kredytu dla CHTBS | Poręczenie dla ZZO  |
|--|------------------------------|---------------------|
| 2017                                     | 103 615,53 zł                | 333 353 zł          |
| 2018                                     | 108 080,00 zł                | 333 353 zł          |
| 2019                                     | 109 680,00 zł                | 333 353 zł          |
| 2020                                     | 111 260,00 zł                | 333 353 zł          |
| 2021                                     | 112 820,00 zł                | 333 353 zł          |
| 2022                                     | 114 390,00 zł                | 333 353 zł          |
| 2023                                     | 115 980,00 zł                | 333 353 zł          |
| 2024                                     | 117 540,00 zł                | 333 353 zł          |
| 2025                                     | 119 130,00 zł                | 65 228 zł           |
| 2026                                     | 120 740,00 zł                |                     |
| 2027                                     | 122 390,00 zł                |                     |
| 2028                                     | 124 100,00 zł                |                     |
| 2029                                     | 125 850,00 zł                |                     |
| 2030                                     | 127 640,00 zł                |                     |
| 2031                                     | 129 550,00 zł                |                     |
| 2032                                     | 131 500,00 zł                |                     |
| 2033                                     | 133 470,00 zł                |                     |
| 2034                                     | 135 470,00 zł                |                     |
| 2035                                     | 137 500,00 zł                |                     |
| 2036                                     | 139 560,00 zł                |                     |
| 2037                                     | 141 660,00 zł                |                     |
| 2038                                     | 143 780,00 zł                |                     |
| 2039                                     | 145 940,00 zł                |                     |
| 2040                                     | 148 130,00 zł                |                     |
| 2041                                     | 150 350,00 zł                |                     |
| 2042                                     | 129 100,00 zł                |                     |
| 2043                                     | 95 789,18 zł                 |                     |
|  | <b>3 395 014,71 zł</b>       | <b>2 732 052 zł</b> |

2. W załączniku nr 2

- 1) W latach 2017 – 2020 zmienia się limity wydatków na zadaniu inwestycyjnym „Utworzenie transportowego węzła integrującego wraz ze ścieżkami pieszo-jezdnymi i rozwojem sieci publicznego transportu zbiorowego w Chojnicach na terenie Chojnicko – Człuchowskiego Miejskiego Obszaru Funkcjonalnego”



|  |               |
|--|---------------|
| • w roku 2017 zmniejsza się o  | 11.932.968 zł |
| • w roku 2018 zwiększa się o   | 7.367.663 zł  |
| • w roku 2019 zwiększa się o   | 1.801.820 zł  |
| • w roku 2020 zwiększa się o   | 2.753.208 zł  |
| 3. Zmienia się limity wydatków na przedsięwzięciu „Poprawa gospodarki wodami opadowymi i roztopowymi na terenie Chojnic”   |               |
| • w roku 2017 zmniejsza się łączny limit wydatków o kwotę  | 1.488.535 zł  |
| • w roku 2018 zwiększa się łączny limit wydatków o kwotę   | 1.488.534 zł  |
| 4. Zmniejsza się limit wydatków majątkowych w 2017 roku na przedsięwzięciu „Aktywne przedszkolaki” zakup pomocy dydaktycznych, a zwiększa limit wydatków bieżących na tym zadaniu o kwotę  | 100.020 zł    |
| 5. Zmniejsza się w 2020 roku limit wydatków na zadaniu „Poprawa efektywności energetycznej i termomodernizacja w Szkole Podstawowej Nr 1” o kwotę  | 679.721 zł    |
| 6. Zmniejsza się w 2019 roku limit wydatków na zadaniu „Poprawa efektywności energetycznej w Szkole Podstawowej Nr 5” o kwotę  | 702.262 zł    |
| 7. Zmniejsza się w 2019 roku limit wydatków na zadaniu „poprawa efektywności energetycznej i termomodernizacja w Zespole Szkół Nr 7” o kwotę   | 1.135.203 zł  |
| 8. Zmniejsza się w 2018 roku limit wydatków na zadaniu „poprawa efektywności energetycznej w Gimnazjum Nr 1” o kwotę   | 1.191.261 zł  |
| 9. Zmniejsza się w 2018 roku limit wydatków na zadaniu „Poprawa efektywności energetycznej w Gimnazjum Nr 2” o kwotę   | 585.852 zł    |
| 10. Zmniejsza się w 2018 roku limit wydatków na zadaniu „poprawa efektywności energetycznej w budynku Chojniczanki” o kwotę  | 362.837 zł    |
| Zmniejsza się w 2018 roku limit wydatków na zadaniu „poprawa efektywności energetycznej w budynku Miejskiej Biblioteki Publicznej” o kwotę   | 549.177 zł    |
| 11. W związku z otrzymanym dofinansowaniem ze środków Funduszu Rozwoju Kultury Fizycznej wprowadza się nowe przedsięwzięcie na lata 2017 – 2018 „Przebudowa istniejącego kompleksu sportowego przy Szkole Podstawowej Nr 5” łączna wartość nakładów finansowych na przedsięwzięciu | 2.604.404 zł  |
| 1) limit wydatków w roku 2017 – 889.414 zł   |               |
| 2) limit wydatków w roku 2018 – 1.714.990 zł   |               |
| 12. Zmniejsza się w 2017 roku limit wydatków na zadaniu „Budowa ul. Staszica i M. Curie Skłodowskiej o kwotę   | 320.000 zł    |
| 13. Zmniejsza się w 2020 roku limit wydatków na budowę ul. Sikorskiego wraz z odwodnieniem o kwotę   | 500.000 zł    |
| 14. Zmniejsza się w 2017 roku limit wydatków na zadaniu „Budowa placów zabaw” o kwotę  | 25.000 zł     |
| 15. Zwiększa się w 2017 roku limit wydatków na zadaniu „Budowa ul. Prusa wraz z oświetleniem i kanalizacją deszczową o kwotę   | 100.000 zł    |
| 16. Zmniejsza się w 2020 roku limit wydatków na zadaniu „Poprawa efektywności energetycznej w Urzędzie Miejskim” o kwotę   | 264.197 zł    |
| 17. Zmniejsza się w 2020 roku limit wydatków na zadaniu inwestycyjnym „Przebudowa ul. Parkowej, M. Nowotki, H. Sawickiej, i J. Krasickiego” o kwotę  | 400.000 zł    |
| 18. Zwiększa się w 2017 roku limit wydatków na zadaniu „Przebudowa ul. Niemcewicza, Tuwima, odcinka ul. Konopnickiej wraz z odwodnieniem i oświetleniem” o kwotę   | 220.000 zł    |
| 19. Zwiększa się w 2017 roku limit wydatków na zadaniu „Przebudowa ul. Armii Krajowej” o kwotę   | 23.401 zł     |
| 20. Na zadaniu inwestycyjnym „Rozbudowa kompleksu budynków Szkoły Podstawowej Nr 3” limit wydatków w 2018 roku zwiększa się o kwotę  | 850.000 zł    |

**UCHWAŁA NR XXXV/.../17**  
**RADY MIEJSKIEJ W CHOJNICACH**  
z dnia 21 sierpnia 2017r.

**w sprawie wyrażenia zgody na włączenie do obszaru**  
**Pomorskiej Specjalnej Strefy Ekonomicznej nieruchomości położonej**  
**na terenie Gminy Miejskiej Chojnice.**

Na podstawie art. 18 ust. 2 pkt 15 ustawy z dnia 8 marca 1990 r. o samorządzie gminnym (t.j. Dz.U. z 2016r. poz. 446, poz. 1579 i poz. 1948 oraz z 2017r. poz. 730 i poz. 935) oraz art. 4 ust. 2 w związku z art. 5 ust. 1 ustawy z dnia 20 października 1994 r. o specjalnych strefach ekonomicznych (t.j. Dz.U. z 2017r. poz. 1010), uchwala się, co następuje:

§ 1. Wyraża się zgodę na włączenie do obszaru Pomorskiej Specjalnej Strefy Ekonomicznej nieruchomości położonej na terenie Gminy Miejskiej Chojnice pomiędzy ul. Sępoleńską, ul. Mieszka I oraz obwodnicą Chojnic oznaczonej w ewidencji gruntów jako działka o nr ewidencyjnym 237/684 o powierzchni 2,5210 ha, dla której Sąd Rejonowy w Chojnicach prowadzi księgę wieczystą numer SL1C/00049786/2.

§ 2. Nieruchomość określona w § 1:

- 1) w miejscowym planie zagospodarowania przestrzennego przy ulicach 14 Lutego i Prochowej w Chojnicach, przyjętym uchwałą Nr XLVI/525/24 Rady Miejskiej w Chojnicach z dnia 22 września 2014 r. (Dz. Urz. Woj. Pom. z dnia 27 października 2014 r. poz. 3609) przeznaczona jest pod teren zabudowy produkcyjnej i usługowej oznaczony symbolem 7 PU;
- 2) nie jest położona na obszarze szczególnego zagrożenia powodzią, w rozumieniu art. 9 ust. 1 pkt 6c ustawy z dnia 18 lipca 2001 r. - Prawo wodne (t.j. Dz. U. z 2017r. poz. 1121);
- 3) nie znajduje się w granicach obszaru Natura 2000 i pozostałych.

§ 3. Wykonanie uchwały powierza się Burmistrzowi Miasta Chojnice.

§ 4. Uchwała wchodzi w życie z dniem podjęcia.

BURMISTRZ MIASTA  
CHOJNICE  
Stary Rynek 1  
89-600 Chojnice

Przewodniczący  
Rady Miejskiej

*Antoni Szlanga*

**Uzasadnienie**

W dniu 26 lipca 2017 r. użytkownik wieczysty nieruchomości oznaczonej w ewidencji gruntów jako działka o nr ewidencyjnym 237/684 położonej pomiędzy ul. Sępoleńską, ul. Mieszka I oraz obwodnicą Chojnic złożył wniosek o wyrażenie zgody przez Radę Miejską w Chojnicach na włączenie tej nieruchomości do Pomorskiej Specjalnej Strefy Ekonomicznej.

Jednym z podstawowych celów włączenia przedmiotowych terenów inwestycyjnych w obszar Pomorskiej Specjalnej Strefy Ekonomicznej jest ich aktywizacja gospodarcza, doce-

lowo mająca polegać na udostępnieniu potencjalnym inwestorom nieruchomości, które ze względu na bezpośrednie sąsiedztwo drogi krajowej nr 22 (obwodnicy Chojnic) oraz drogi wojewódzkiej nr 212 (ul. Sępoleńskiej) są nieruchomościami bardzo atrakcyjnymi zarówno dla dużych inwestorów jak i dla przedstawicieli średniej i małej przedsiębiorczości.

Objęcie przedmiotowych nieruchomości statusem PSSE zwiększy znacznie ich atrakcyjność m.in. w związku z możliwością skorzystania przez inwestorów z ulg proinwestycyjnych.

Ponadto włączenie ww. terenów w obszar Pomorskiej Specjalnej Strefy Ekonomicznej jest niewątpliwie działaniem wspierającym nowe inwestycje, przy jednoczesnym realizowaniu polityki zrównoważonego rozwoju społeczno – gospodarczego poprzez integrowanie działań zmierzających do wzrostu konkurencyjności gospodarczej oraz tworzenia nowych miejsc pracy w regionie przy zachowaniu równowagi środowiskowej.

Użytkownik wieczysty, który złożył wniosek o wyrażenie zgody na włączenie nieruchomości do Pomorskiej Specjalnej Strefy Ekonomicznej dokona zbycia na rzecz Zarządzającego Pomorską Specjalną Strefą Ekonomiczną prawa użytkowania wieczystego nieruchomości będącej przedmiotem niniejszej uchwały.

### Opinia prawna

Projekt uchwały odpowiada przepisom prawa. Nie mam uwag.

RADCA PRAWNY  
*Roginińska*  
mgr Magdalena Rogińska  
BD-1393

Projekt

**UCHWAŁA NR XXXV/.../17  
RADY MIEJSKIEJ W CHOJNICACH  
z dnia 21 sierpnia 2017 r.**

**w sprawie nadania nazwy ulicy.**

Na podstawie art. 18 ust. 2 pkt 13 ustawy z dnia 8 marca 1990 r. o samorządzie gminnym (t.j. Dz.U. z 2016r. poz. 446, poz. 1579 i poz. 1948 oraz z 2017r. poz. 730 i poz. 935) w związku z art. 8 ust. 1a ustawy z dnia 21 marca 1985 r. o drogach publicznych (t.j. Dz.U. z 2016r. poz. 1440, poz. 1920, poz. 1948 i poz. 2255 oraz z 2017r. poz. 191 i poz. 1089), uchwala się, co następuje:

§ 1. 1. Nadaje się nazwę s. **Adelgund Tumińskiej** drodze wewnętrznej, której przebieg jest zgodny z załącznikiem nr 1 do niniejszej uchwały.

2. Integralną częścią uchwały jest uzasadnienie stanowiące załącznik nr 2 do niniejszej uchwały.

§ 2. Wykonanie uchwały zleca się Burmistrzowi Miasta Chojnice.

§ 3. Uchwała wchodzi w życie po upływie 14 dni od dnia ogłoszenia w Dzienniku Urzędowym Województwa Pomorskiego.

BURMISTRZ MIASTA  
CHOJNICE  
Stary Rynek 1  
89-600 Chojnice

Przewodniczący  
Rady Miejskiej

**Antoni Szlanga**

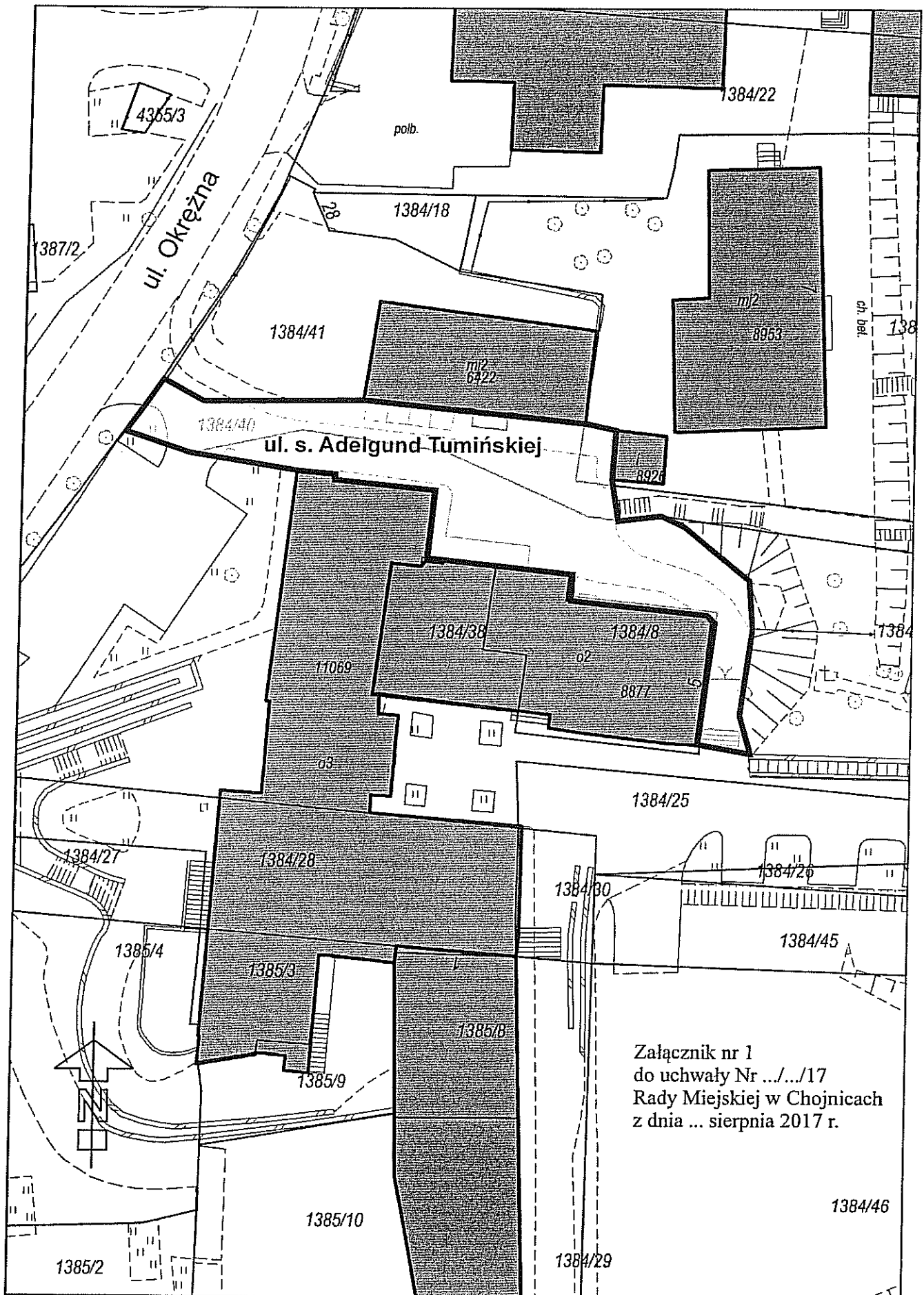

Załącznik Nr 2 do Uchwały Nr XXXV/.../17  
Rady Miejskiej w Chojnicach  
z dnia 21 sierpnia 2017 r.

### Uzasadnienie

Dnia 21 kwietnia 2017 r., do Burmistrza Miasta Chojnice wpłynął wniosek Zgromadzenia Sióstr Franciszkanek od Pokuty i Miłości Chrześcijańskiej dotyczący nadania nazwy drodze wewnętrznej zlokalizowanej przy Domu Księdza Seniora w Chojnicach.

Na spotkaniu z siostrą Przełożoną Prowincjonalną, które odbyło się w dniu 07 lipca 2017 r. Zespół ds. Nazewnictwa Miejskiego zaakceptował zaproponowaną nazwę i proponuje nadać nazwę drodze wewnętrznej zlokalizowanej na części działki o nr ewidencyjnym 1384/39 oraz części działki o nr ewidencyjnym 1384/40 - s. Adelgund Tumińskiej.

Podziemia pomieszczeń przy ul. Wysokiej 3-5 są miejscem heroicznej śmierci s. Adelgund Tumińskiej, franciszkanki, która w dniu 15 lutego 1945 r. stanęła w obronie chojnickich dziewcząt przed atakiem radzieckich żołnierzy. Broniąc ich życia sama stała się ofiarą brutalnej napaści żołnierzy ponosząc śmierć męczeńską. Jej bohaterska postawa jest godna upamiętnienia i zasługuje na to, by pamięć o jej czynie nie poszła w zapomnienie. Nadanie nazwy ulicy, która prowadzi do miejsca jej śmierci będzie na zawsze przypominała o jej postawie.

Należy podkreślić, iż zgodnie z art. 18 ust. 2 pkt 13 ustawy z dnia 8 marca 1990 r. o samorządzie gminnym (Dz. U. z 2016 r., poz. 446, poz. 1579, poz. 1948) oraz art. 8 ust. 1a ustawy z dnia 21 marca 1985 r. o drogach publicznych (Dz. U. z 2016 r., poz. 1440 ze zm.) uzyskano pisemną zgodę właściciela terenu, na którym zlokalizowana jest droga wewnętrzna, na zaproponowaną nazwę.

Przewodniczący  
Rady Miejskiej

**Antoni Szlanga**

### Opinia prawna

Projekt uchwały odpowiada przepisom prawa. Nie mam uwag.

RADCA PRAWNY  
*Rogińska*  
mgr Magdalena Rogińska  
BD-1393

Projekt

**UCHWAŁA NR XXXV/.../17  
RADY MIEJSKIEJ W CHOJNICACH  
z dnia 21 sierpnia 2017 r.**

**w sprawie nadania nazwy ulicy.**

Na podstawie art. 18 ust. 2 pkt 13 ustawy z dnia 8 marca 1990 r. o samorządzie gminnym (t.j. Dz.U. z 2016r. poz. 446, poz. 1579 i poz. 1948 oraz z 2017r. poz. 730 i poz. 935) w związku z art. 8 ust. 1a ustawy z dnia 21 marca 1985 r. o drogach publicznych (t.j. Dz.U. z 2016r. poz. 1440, poz. 1920, poz. 1948 i poz. 2255 oraz z 2017r. poz. 191 i poz. 1089), uchwała się, co następuje:

§ 1. 1. Nadaje się nazwę **Magnoliowa** drodze wewnętrznej, której przebieg jest zgodny z załącznikiem nr 1 do niniejszej uchwały.

2. Integralną częścią uchwały jest uzasadnienie, stanowiące załącznik nr 2 do niniejszej uchwały.

§ 2. Wykonanie uchwały zleca się Burmistrzowi Miasta Chojnice.

§ 3. Uchwała wchodzi w życie po upływie 14 dni od dnia ogłoszenia w Dzienniku Urzędowym Województwa Pomorskiego.

BURMISTRZ MIASTA  
CHOJNICE  
Stary Rynek 1  
89-600 Chojnice

Przewodniczący  
Rady Miejskiej

**Antoni Szlanga**

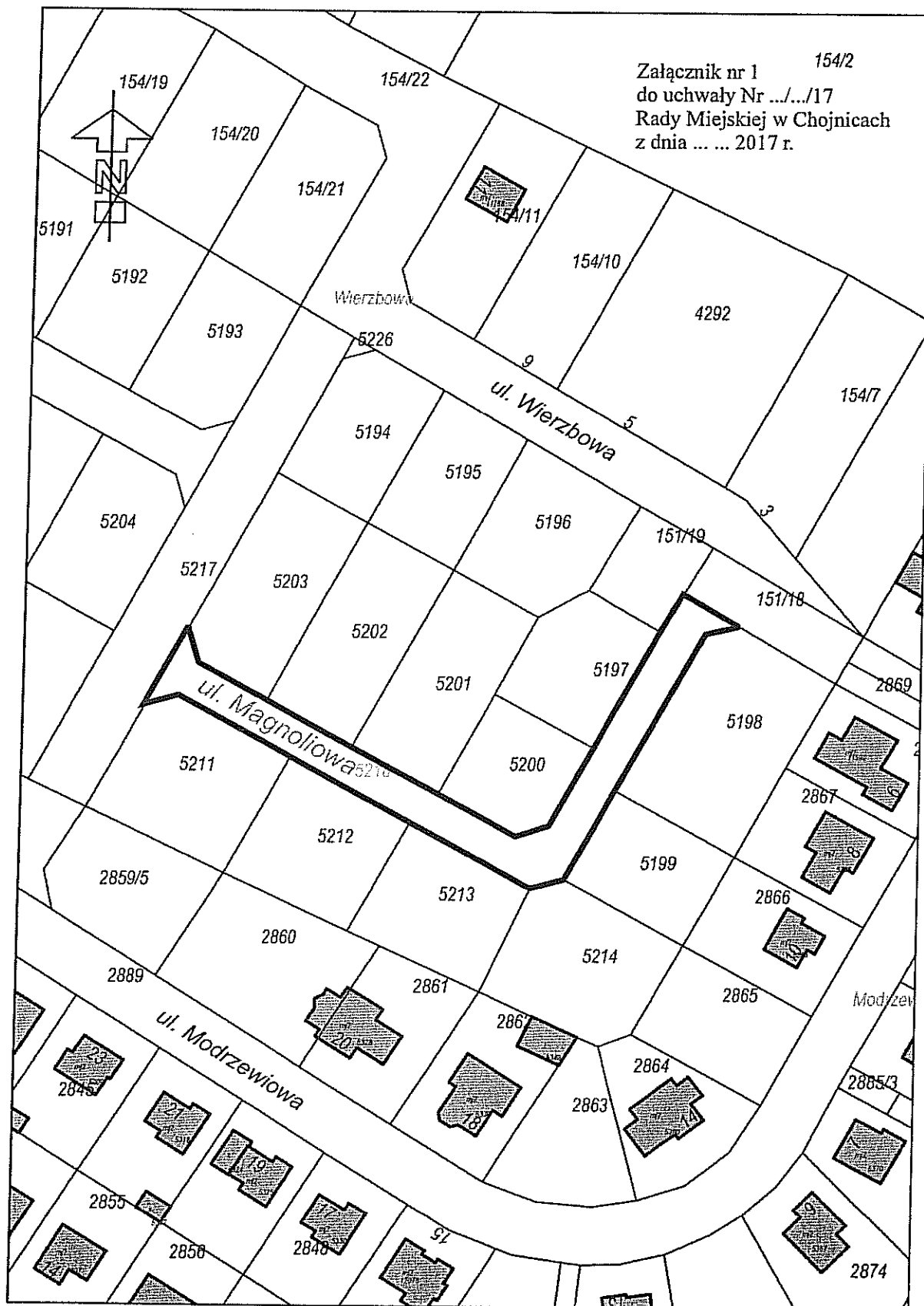



Załącznik Nr 2 do Uchwały Nr XXXV/.../17  
Rady Miejskiej w Chojnicach  
z dnia 21 sierpnia 2017 r.

#### **Uzasadnienie**

Zgodnie z miejscowym planem zagospodarowania przestrzennego terenu przy ulicach Modrzewiowej i Dębowej w Chojnicach teren będący przedmiotem niniejszej uchwały stanowi drogę wewnętrzną oznaczoną symbolem 0.8 KDW.

W związku z sukcesywnym wydzielaniem działek budowlanych wzdłuż projektowanej drogi, a co za tym idzie w konsekwencji prognozowanym występowaniem mieszkańców o nadanie numeru porządkowego dla nieruchomości położonych wzdłuż niej, po zaakceptowaniu zaproponowanej nazwy przez Zespół ds. Nazewnictwa Miejskiego na posiedzeniu w dniu 07 lipca 2017 r., proponuje się nadać nazwę drodze wewnętrznej zlokalizowanej na działce o nr ewidencyjnym 5218 - Magnoliowa.

Należy podkreślić, iż zgodnie z art. 18 ust. 2 pkt 13 ustawy z dnia 8 marca 1990 r. o samorządzie gminnym (Dz. U. z 2016 r., poz. 446, poz. 1579, poz. 1948) oraz art. 8 ust. 1a ustawy z dnia 21 marca 1985 r. o drogach publicznych (Dz. U. z 2016 r., poz. 1440 ze zm.) uzyskano pisemną zgodę właścicieli terenu, na którym zlokalizowana jest droga wewnętrzna, na zaproponowaną nazwę.

Przewodniczący  
Rady Miejskiej

**Antoni Szlanga**

#### **Opinia prawna**

Projekt uchwały odpowiada przepisom prawa. Nie mam uwag.

RADCA PRAWNY  
*Rogińska*  
mgr Magdalena Rogińska  
BD-1393

Projekt

**UCHWAŁA NR XXXV/.../17  
RADY MIEJSKIEJ W CHOJNICACH  
z dnia 21 sierpnia 2017 r.**

**w sprawie zmiany nazwy ulicy.**

Na podstawie art. 18 ust. 2 pkt 13 ustawy z dnia 8 marca 1990 r. o samorządzie gminnym (t.j. Dz.U. z 2016r. poz. 446, poz. 1579 i poz. 1948 oraz z 2017r. poz. 730 i poz. 935), uchwala się, co następuje:

§ 1. 1. Zmienia się nazwę ulicy Janka Krasickiego na ulicę Ignacego Krasickiego oraz ulicę Franciszka Pabicha, których przebieg jest zgodny z załącznikiem nr 1 do niniejszej uchwały.

2. Integralną częścią uchwały jest uzasadnienie stanowiące załącznik nr 2 do niniejszej uchwały.

§ 2. Wykonanie uchwały powierza się Burmistrzowi Miasta Chojnice.

§ 3. Uchwała wchodzi w życie po upływie 14 dni od dnia ogłoszenia w Dzienniku Urzędowym Województwa Pomorskiego.

BURMISTRZ MIASTA  
CHOJNICE  
Stary Rynek 1  
89-600 Chojnice

Przewodniczący  
Rady Miejskiej

**Antoni Szlanga**

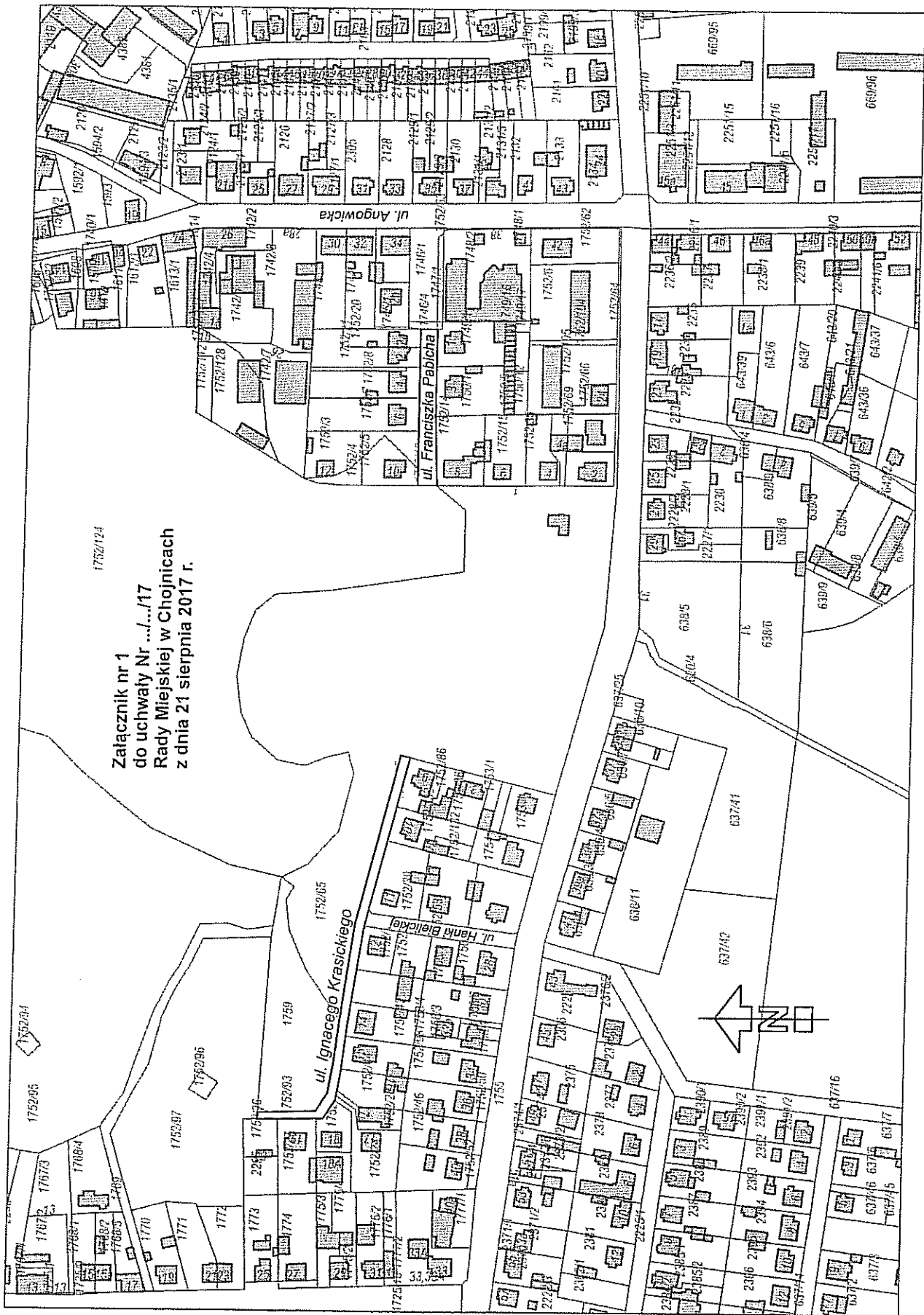

Załącznik nr 1  
do uchwały Nr .../.../17  
Rady Miejskiej w Chojnicach  
z dnia 21 sierpnia 2017 r.

Załącznik Nr 2 do Uchwały Nr XXXV/.../17  
Rady Miejskiej w Chojnicach  
z dnia 21 sierpnia 2017 r.

#### **Uzasadnienie**

W związku z wejściem w życie tzw. „ustawy dekomunizacyjnej”, po przeprowadzeniu konsultacji z mieszkańcami ulicy Janka Krasickiego, po uwzględnieniu ich opinii oraz po zaakceptowaniu zaproponowanej nazwy ulicy przez Zespół ds. Nazewnictwa Miejskiego na posiedzeniu w dniu 19 kwietnia 2017 r., a także po przeprowadzeniu konsultacji z organizacjami pozarządowymi i innymi podmiotami prowadzącymi działalność pożytku publicznego w dniach od 18 do 26 maja 2017 r., proponuje się zmienić nazwę Janka Krasickiego na ulicę Ignacego Krasickiego oraz ulicę Franciszka Pabicha.

Przedmiotowe, istniejące ulica/droga są zlokalizowane na działkach oznaczonych nr ewidencyjnymi: 1752/12, 1752/13, 1752/65, 1752/93 i 1759 stanowiącymi własność Gminy Miejskiej Chojnice.

Przewodniczący  
Rady Miejskiej

**Antoni Szlanga**

#### **Opinia prawna**

Projekt uchwały odpowiada przepisom prawa. Nie mam uwag.

RADCA PRAWNY  
*Rogińska*  
mgr Magdalena Rogińska  
BD-1393

Projekt

**UCHWAŁA NR XXXV/.../17  
RADY MIEJSKIEJ W CHOJNICACH**

z dnia 21 sierpnia 2017 r.

**w sprawie zmiany nazwy ulicy.**

Na podstawie art. 18 ust. 2 pkt 13 ustawy z dnia 8 marca 1990 r. o samorządzie gminnym (t.j. Dz.U. z 2016 r. poz. 446, poz. 1579 i poz. 1948 oraz z 2017 r. poz. 730 i poz. 935), uchwała się, co następuje:

§ 1. 1. Zmienia się nazwę ulicy Jedności Robotniczej na ulicę Jedności, której przebieg jest zgodny z załącznikiem nr 1 do niniejszej uchwały.

2. Integralną częścią uchwały jest uzasadnienie, stanowiące załącznik nr 2 do niniejszej uchwały.

§ 2. Wykonanie uchwały powierza się Burmistrzowi Miasta Chojnice.

§ 3. Uchwała wchodzi w życie po upływie 14 dni od dnia ogłoszenia w Dzienniku Urzędowym Województwa Pomorskiego.

BURMISTRZ MIASTA  
CHOJNICE  
Stary Rynek 1  
89-600 Chojnice

Przewodniczący  
Rady Miejskiej

**Antoni Szlanga**

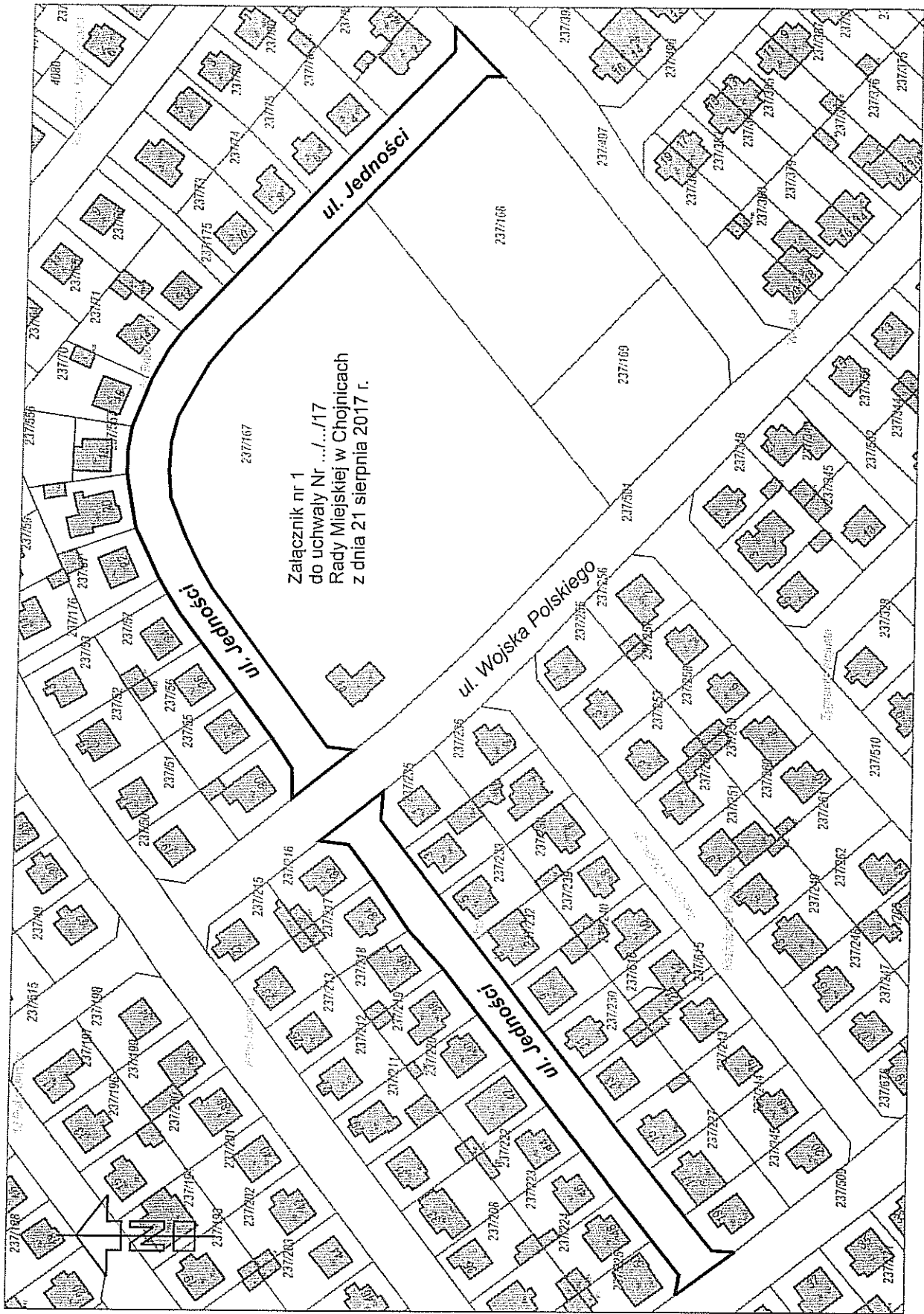

Załącznik Nr 2 do Uchwały Nr XXXV/.../17  
Rady Miejskiej w Chojnicach  
z dnia 21 sierpnia 2017 r.

#### **Uzasadnienie**

W związku z wejściem w życie tzw. „ustawy dekomunizacyjnej”, po przeprowadzeniu w dniach od 31 lipca 2017 r. do 07 sierpnia 2017 r. konsultacji z mieszkańcami ul. Jedności Robotniczej oraz po posiedzeniu Zespołu ds. Nazewnictwa Miejskiego, które odbyło się w dniu 08 sierpnia 2017 r. proponuje się zmienić nazwę ulicy Jedności Robotniczej na ulicę Jedności.

Przedmiotowa, istniejąca ulica/droga jest zlokalizowana na działkach oznaczonych nr ewidencyjnymi: 237/182 i 237/512 stanowiącymi własność Gminy Miejskiej Chojnice.

Przewodniczący  
Rady Miejskiej

**Antoni Szlanga**

#### **Opinia prawna**

Projekt uchwały odpowiada przepisom prawa. Nie mam uwag.

RADCA PRAWNY  
*Rogińska*  
mgr Magdalena Rogińska  
BD-1393

Projekt

**UCHWAŁA NR XXXV/.../17  
RADY MIEJSKIEJ W CHOJNICACH  
z dnia 21 sierpnia 2017 r.**

**w sprawie zmiany nazwy ulicy.**

Na podstawie art. 18 ust. 2 pkt 13 ustawy z dnia 8 marca 1990 r. o samorządzie gminnym (t.j. Dz.U. z 2016 r. poz. 446, poz. 1579 i poz. 1948 oraz z 2017 r. poz. 730 i poz. 935), uchwała się, co następuje:

§ 1. 1. Zmienia się nazwę ulicy Leona Kruczkowskiego na ulicę Wandy Chotomskiej, której przebieg jest zgodny z załącznikiem nr 1 do niniejszej uchwały.

2. Integralną częścią uchwały jest uzasadnienie stanowiące załącznik nr 2 do niniejszej uchwały.

§ 2. Wykonanie uchwały powierza się Burmistrzowi Miasta Chojnice.

§ 3. Uchwała wchodzi w życie po upływie 14 dni od dnia ogłoszenia w Dzienniku Urzędowym Województwa Pomorskiego.

BURMISTRZ MIASTA  
CHOJNICE  
Stary Rynek 1  
89-600 Chojnice

Przewodniczący  
Rady Miejskiej

**Antoni Szlanga**



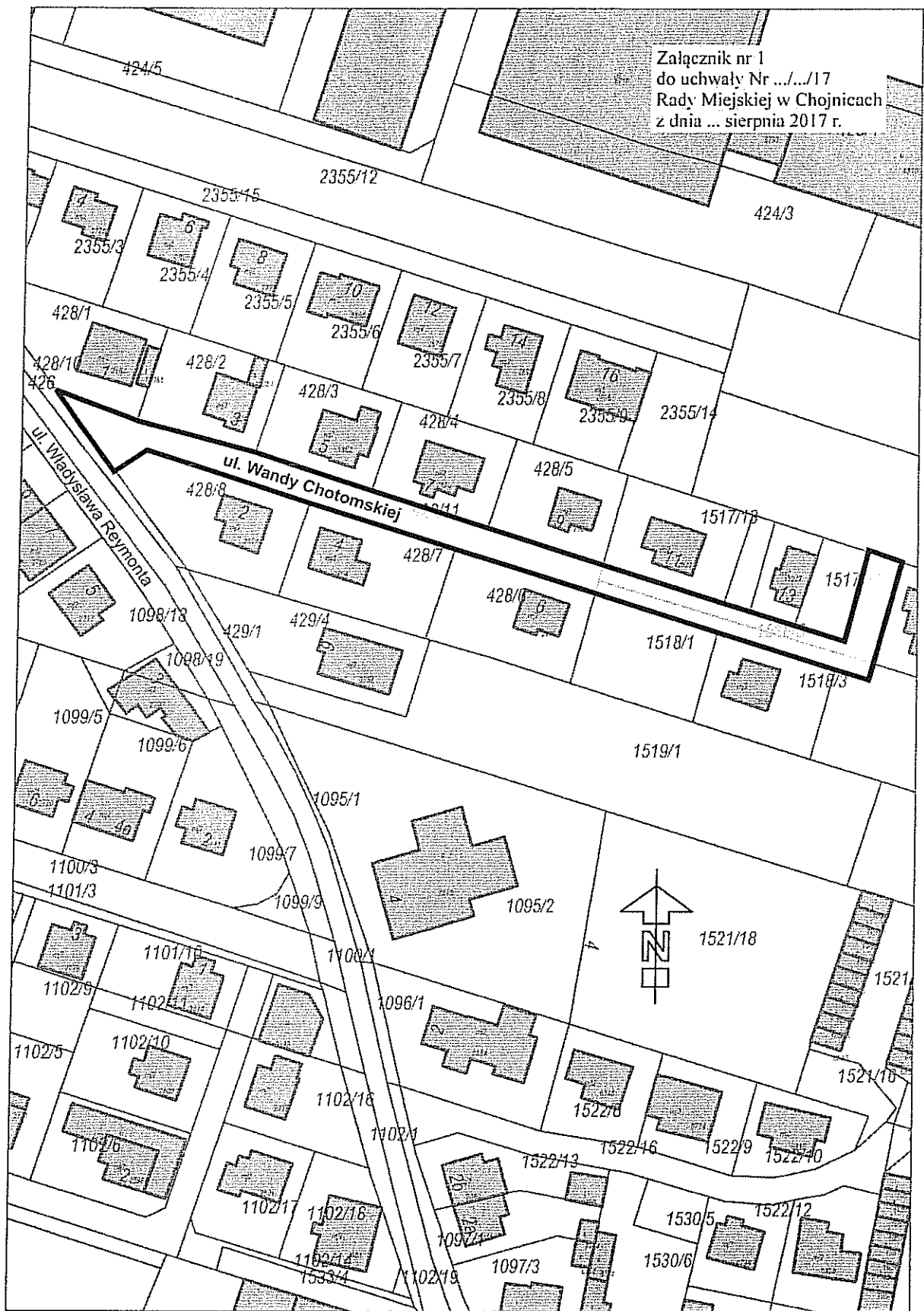

Załącznik Nr 2 do Uchwały Nr XXXV/.../17  
Rady Miejskiej w Chojnicach  
z dnia 21 sierpnia 2017 r.

#### **Uzasadnienie**

W związku z wejściem w życie tzw. „ustawy dekomunizacyjnej”, po przeprowadzeniu w dniach od 31 lipca 2017 r. do 07 sierpnia 2017 r. konsultacji z mieszkańcami ul. Leona Kruczkowskiego oraz po posiedzeniu Zespołu ds. Nazewnictwa Miejskiego, które odbyło się w dniu 08 sierpnia 2017 r. proponuje się zmienić nazwę ulicy Leona Kruczkowskiego na ulicę Wandy Chotomskiej.

Przedmiotowa, istniejąca ulica/droga jest zlokalizowana na działkach oznaczonych nr ewidencyjnymi: 428/11, 1517/4 i 1518/5 stanowiącymi własność Gminy Miejskiej Chojnice.

Przewodniczący  
Rady Miejskiej

**Antoni Szlanga**

#### **Opinia prawna**

Projekt uchwały odpowiada przepisom prawa. Nie mam uwag.

RADCA PRAWNY  
*Rogińska*  
mgr Magdalena Rogińska  
BD-1393

Projekt

**UCHWAŁA NR XXXV/.../17  
RADY MIEJSKIEJ W CHOJNICACH  
z dnia 21 sierpnia 2017 r.**

**w sprawie zmiany nazwy ulicy.**

Na podstawie art. 18 ust. 2 pkt 13 ustawy z dnia 8 marca 1990 r. o samorządzie gminnym (t.j. Dz.U. z 2016 r. poz. 446, poz. 1579 i poz. 1948 oraz z 2017 r. poz. 730 i poz. 935), uchwala się, co następuje:

§ 1. 1. Zmienia się nazwę ulicy Czesława Wycecha na ulicę Witolda Looka, której przebieg jest zgodny z załącznikiem nr 1 do niniejszej uchwały.

2. Integralną częścią uchwały jest uzasadnienie stanowiące załącznik nr 2 do niniejszej uchwały.

§ 2. Wykonanie uchwały powierza się Burmistrzowi Miasta Chojnice.

§ 3. Uchwała wchodzi w życie po upływie 14 dni od dnia ogłoszenia w Dzienniku Urzędowym Województwa Pomorskiego.

BURMISTRZ MIASTA  
CHOJNICE  
Stary Rynek 1  
80-800 Chojnice

Przewodniczący  
Rady Miejskiej

**Antoni Szlanga**

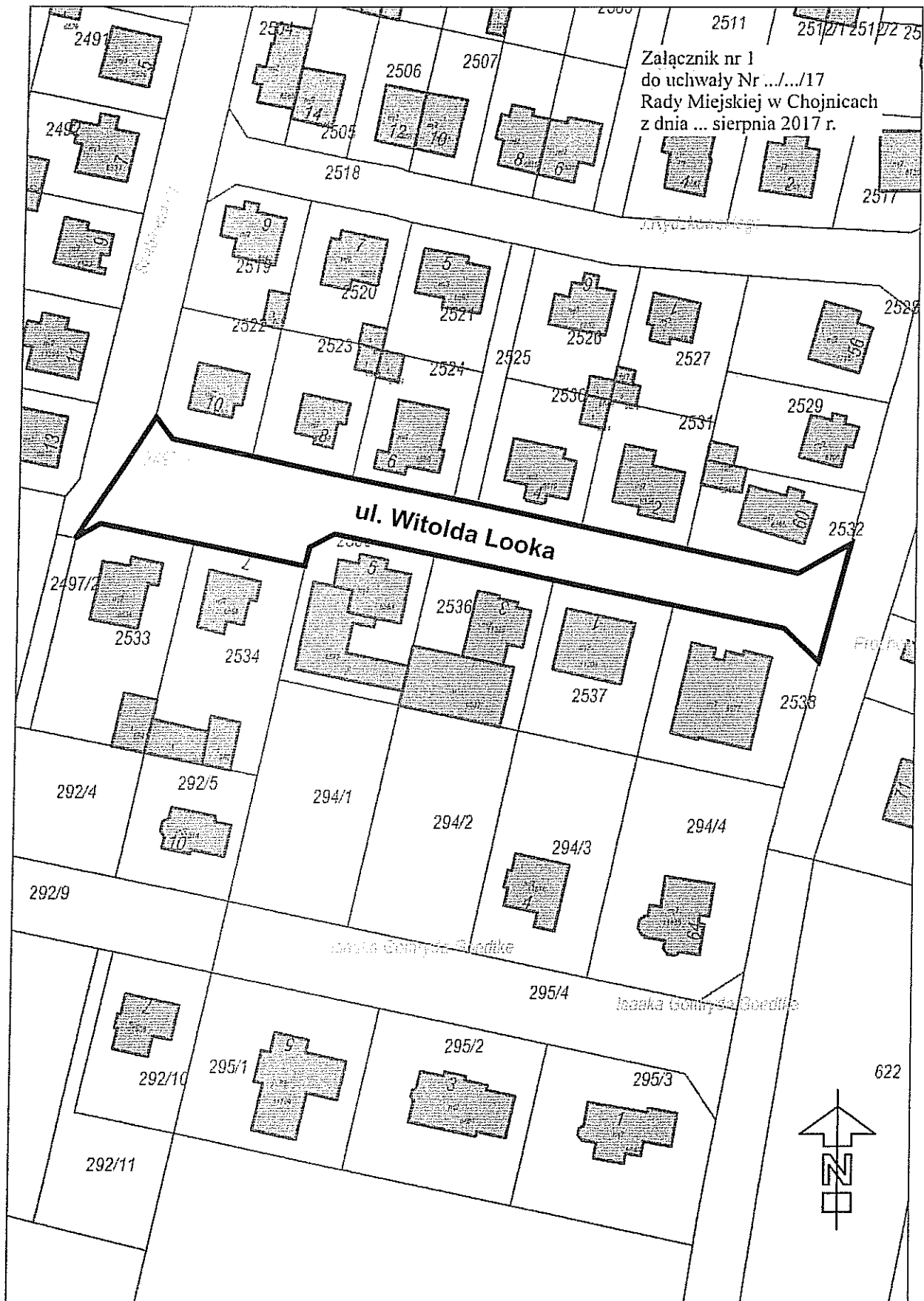

Załącznik Nr 2 do Uchwały Nr XXXV/.../17  
Rady Miejskiej w Chojnicach  
z dnia 21 sierpnia 2017 r.

#### **Uzasadnienie**

W związku z wejściem w życie tzw. „ustawy dekomunizacyjnej”, po przeprowadzeniu w dniach od 31 lipca 2017 r. do 07 sierpnia 2017 r. konsultacji z mieszkańcami ul. Czesława Wycecha oraz po posiedzeniu w dniu 08 sierpnia 2017 r. Zespołu ds. Nazewnictwa Miejskiego na posiedzeniu, proponuje się zmienić nazwę ulicy Czesława Wycecha na ulicę Witolda Looka.

Przedmiotowa, istniejąca ulica/droga jest zlokalizowana na części działki oznaczonej nr ewidencyjnym 2497/1 i stanowi własność Gminy Miejskiej Chojnice.

Przewodniczący  
Rady Miejskiej

**Antoni Szlanga**

#### **Opinia prawna**

Projekt uchwały odpowiada przepisom prawa. Nie mam uwag.

RADCA PRAWNY  
*Rogińska*  
mgr Magdalena Rogińska  
BD-1393

**UCHWAŁA NR XXXV/.../17**  
**RADY MIEJSKIEJ W CHOJNICACH**  
z dnia 21 sierpnia 2017r.

**w sprawie ustanowienia służebności przesyłu.**

Na podstawie art. 18 ust. 2 pkt. 9 lit. a ustawy z dnia 8 marca 1990 r. o samorządzie gminnym (t.j. Dz.U. z 2016r. poz. 446, poz. 1579 i poz. 1948 oraz z 2017r. poz. 730 i poz. 935) oraz art. 13 ust. 1 ustawy z dnia 21 sierpnia 1997r. o gospodarce nieruchomościami (t.j. Dz.U. z 2016r. poz. 2147 i poz. 2260 oraz z 2017r. poz. 820), uchwala się, co następuje:

§ 1. Wyraża się zgodę na ustanowienie na rzecz ENEA Operator Sp. z o.o. z siedzibą w Poznaniu, na czas nieokreślony, nieodpłatnej służebności przesyłu na nieruchomości stanowiącej własność Gminy Miejskiej Chojnice, położonej w Chojnicach przy ul. Cynkowej 11, oznaczonej w ewidencji gruntów i budynków jako działka nr 4868 o powierzchni 293 m<sup>2</sup>, zapisana w księdze wieczystej SL1C/00018335/0.

§ 2. Wykonanie uchwały powierza się Burmistrzowi Miasta Chojnice.

§ 3. Uchwała wchodzi w życie z dniem podjęcia.

BURMISTRZ MIASTA  
CHOJNICE  
Stary Rynek 1  
89-600 Chojnice

Przewodniczący  
Rady Miejskiej

*Antoni Szlanga*

**Uzasadnienie**

Działka nr 4868 położona w Chojnicach przy ul. Cynkowej 11 została przeznaczona do sprzedaży.

W związku z tym, że na tej działce znajduje się słupowa stacja transformatorowa, należy przed zbyciem działki ustanowić na niej służebność przesyłu na rzecz przedsiębiorstwa energetycznego.

**Opinia prawna**

Projekt uchwały odpowiada przepisom prawa. Nie mam uwag.

RADCA PRAWNY  
*Rogińska*  
mgr Magdalena Rogińska  
BD-1393

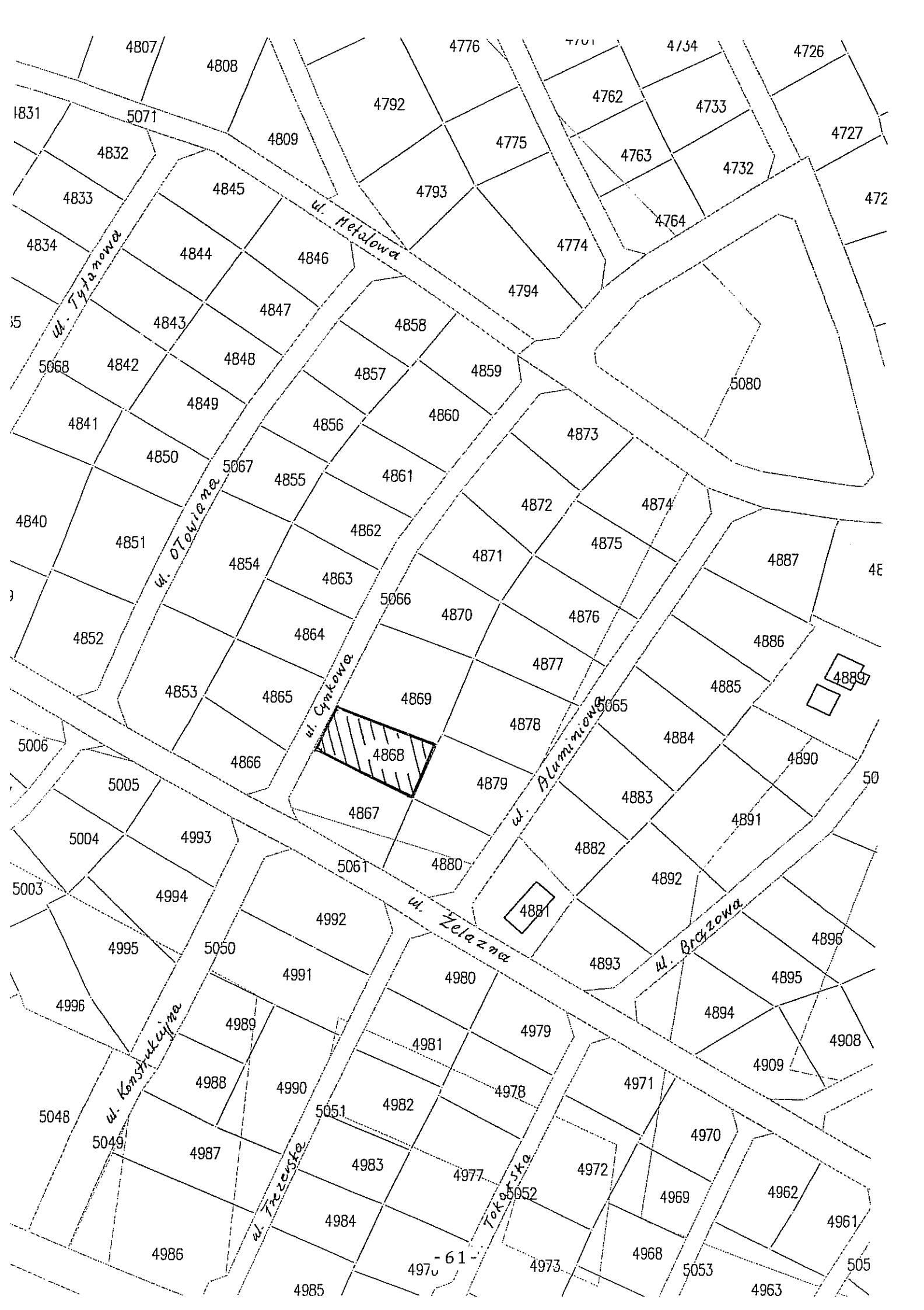

**UCHWAŁA NR XXXV/.../17**  
**RADY MIEJSKIEJ W CHOJNICACH**  
z dnia 21 sierpnia 2017r.

**w sprawie zbycia nieruchomości.**

Na podstawie art.18 ust.2 pkt 9 lit. a ustawy z dnia 8 marca 1990r. o samorządzie gminnym (t.j. Dz.U. z 2016r. poz. 446, poz. 1579 i poz. 1948 oraz z 2017r. poz. 730 i poz. 935) oraz art. 37 ust. 1 ustawy z dnia 21 sierpnia 1997r. o gospodarce nieruchomościami (t.j. Dz.U. z 2016r. poz. 2147 i poz. 2260 oraz z 2017r. poz. 820) uchwała się, co następuje.

§ 1. Wyraża się zgodę na sprzedaż nieruchomości położonej w Chojnicach, będącej własnością Gminy Miejskiej w Chojnicach stanowiącej działkę o nr ewid.1810/17 o pow. 320 m<sup>2</sup>, zapisaną w KW SL1C/00000825/3.

§ 2. Wykonanie uchwały powierza się Burmistrzowi Miasta Chojnice.

§ 3. Uchwała wchodzi w życie z dniem podjęcia.

BURMISTRZ MIASTA  
CHOJNICE  
Stary Rynek 1  
89-600 Chojnice

Przewodniczący  
Rady Miejskiej

*Antoni Szlanga*

**Uzasadnienie**

**Opis nieruchomości.** Działka 1810/17 stanowi grunt zabudowany garażami tymczasowymi wykonanymi z blachy lub drewna. Ma dostęp do ul. Kościerskiej poprzez działki drogowe nrnr 1810/16 i 1813/3. Przedmiotowa działka leży w strefie funkcjonalnej mieszkalnictwa i usług zgodnie z Uchwałą Nr XXII/241/16 z dnia 15 lipca 2016r. w sprawie uchwalenia studium uwarunkowań i kierunków zagospodarowania przestrzennego miasta Chojnice.

**Przedmiot uchwały.** Do sprzedaży przeznaczona jest działka gruntu.

**Przydatność nieruchomości dla Miasta Chojnice.** Nieruchomość jest zbędna do realizacji zadań własnych Gminy.

**Opinia prawna**

Projekt uchwały odpowiada przepisom prawa. Nie mam uwag.

RADCA PRAWNY  
*Rogińska*  
mgr Magdalena Rogińska  
BD-1393



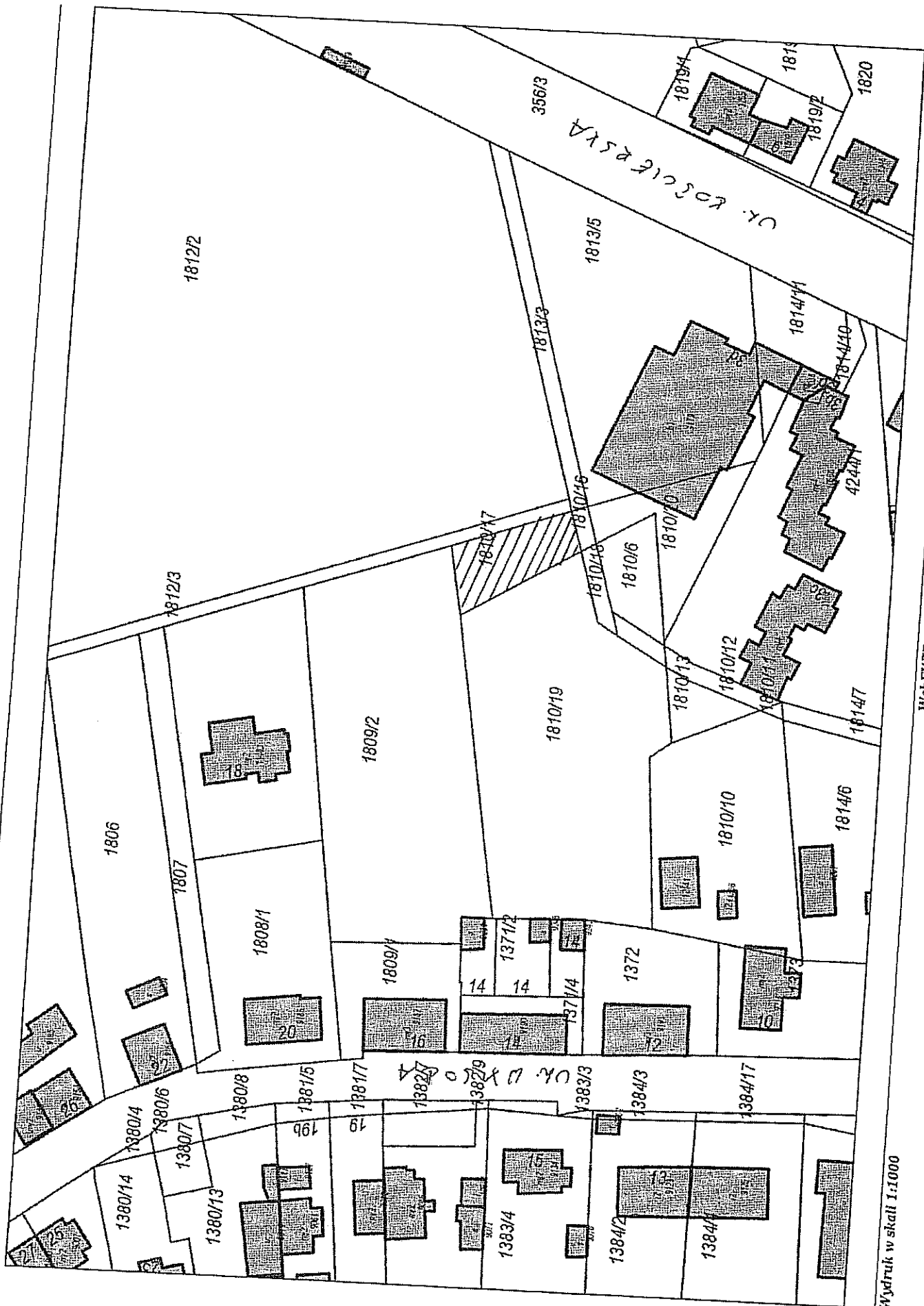

Wydruk w skali 1:1000

WebEWID

**UCHWAŁA NR XXXV/.../17**  
**RADY MIEJSKIEJ W CHOJNICACH**  
z dnia 21 sierpnia 2017r.

**w sprawie zbycia nieruchomości.**

Na podstawie art.18 ust.2 pkt 9 lit. a ustawy z dnia 8 marca 1990r. o samorządzie gminnym (t.j. Dz.U. z 2016r. poz. 446, poz. 1579 i poz. 1948 oraz z 2017r. poz. 730 i poz. 935) oraz art. 37 ust. 1 ustawy z dnia 21 sierpnia 1997r. o gospodarce nieruchomościami (t.j. Dz.U. z 2016r. poz. 2147 i poz. 2260 oraz z 2017r. poz. 820) uchwała się, co następuje.

§ 1. Wyraża się zgodę na sprzedaż nieruchomości położonych w Chojnicach, będących własnością Gminy Miejskiej w Chojnicach stanowiących działki o nr ewid.:

- 1) 379/8 o pow. 17 m<sup>2</sup>, zapisaną w KW SL1C/00028681/3;
- 2) 380/2 o pow. 4 m<sup>2</sup>, zapisanej w KW SL1C/00028300/9;
- 3) 1784/4 o pow. 89 m<sup>2</sup>, zapisanej w KW SL1C/00007825/2;
- 4) 1783/7 o pow. 15 m<sup>2</sup>, zapisanej w KW SL1C/00019589/2;
- 5) 1786/9 o pow. 5 m<sup>2</sup>, zapisanej w KW SL1C/00017532/4;
- 6) 1787/11 o pow. 100 m<sup>2</sup>, zapisanej w KW SL1C/00017532/4.

§ 2. Wykonanie uchwały powierza się Burmistrzowi Miasta Chojnice.

§ 3. Uchwała wchodzi w życie z dniem podjęcia.

BURMISTRZ MIASTA  
CHOJNICE  
Stary Rynek 1  
89-600 Chojnice

Przewodniczący  
Rady Miejskiej

*Antoni Szlanga*

**Uzasadnienie**

**Opis nieruchomości:**

- 1) Działki nr 379/8 i 380/2 stanowią grunty niezabudowane. Nie mają dostępu do drogi publicznej. Zgodnie z Uchwałą Nr XXXVII/398/13 Rady Miejskiej w Chojnicach z dnia 28 października 2013r. w sprawie uchwalenia miejscowego planu zagospodarowania przestrzennego terenu pod zabudowę mieszkaniową, usługi, produkcję i zieleń pomiędzy ulicami Strzelecką, Zieloną, Derdowskiego i Igielską w Chojnicach, teren przeznaczony jest na mieszkalnictwo i usługi.
- 2) Działki nr 1784/4, 1783/7, 1786/9 i 1787/11 stanowią grunty niezabudowane. Mają dostęp do drogi publicznej od ulicy Kilińskiego. Zgodnie z Uchwałą Nr XXII/241/16 Rady Miejskiej w Chojnicach z dnia 15 lipca 2016 r. w sprawie uchwalenia studium uwarunkowań i kierunków zagospodarowania przestrzennego miasta Chojnice teren znajduje się w istniejącej strefie mieszkalnictwa i usług.

**Przedmiot uchwały.** Do sprzedaży przeznaczają się działki gruntu.

**Przydatność nieruchomości dla Miasta Chojnice.** Nieruchomości są zbędne do realizacji zadań własnych Gminy.

**Opinia prawna**

Projekt uchwały odpowiada przepisom prawa. Nie mam uwag.

RADCA PRAWNY

*Roginińska*  
mgr Magdalena Roginińska  
BD-1393

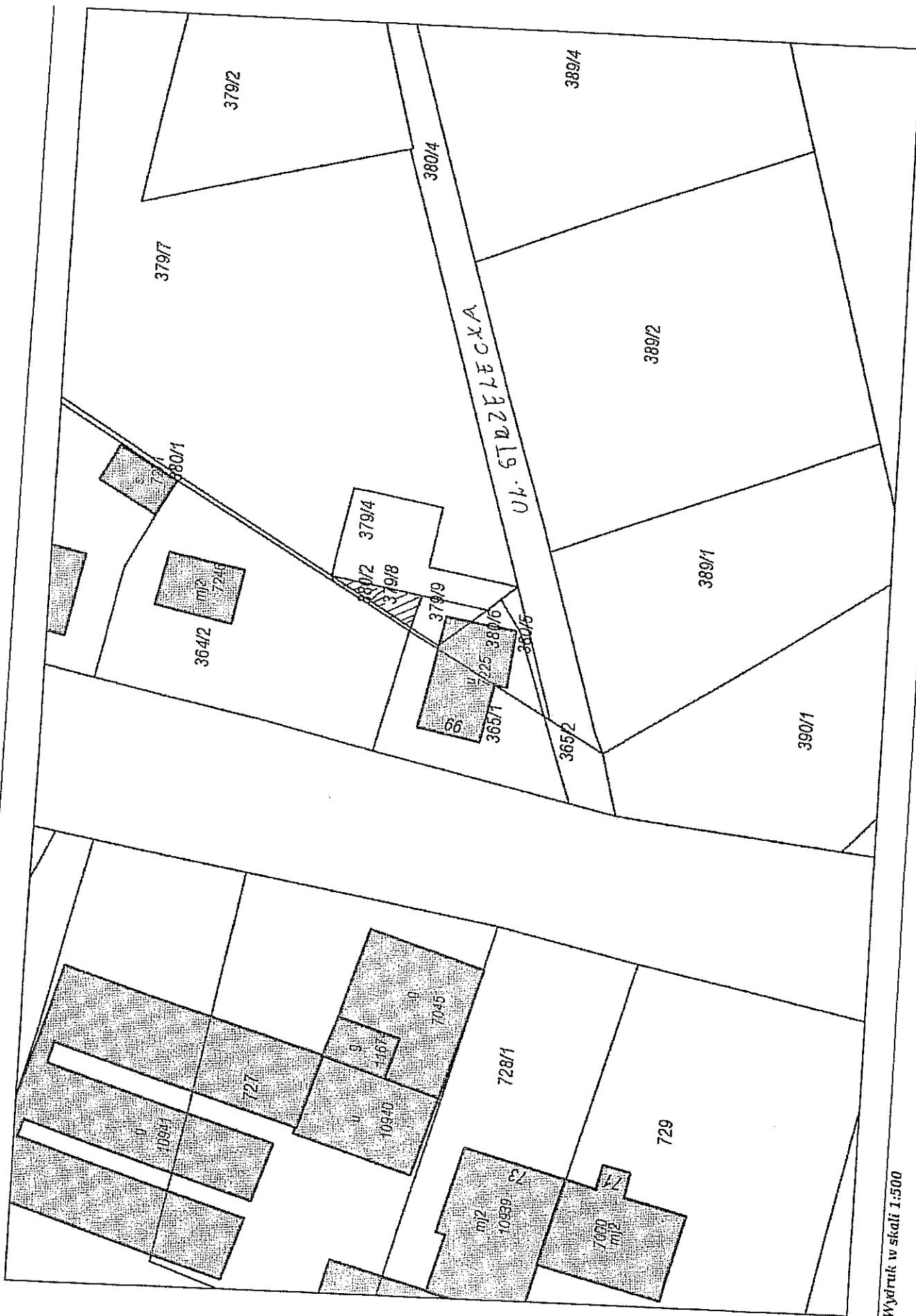

UL. STUZELLECKA

Wydruk w skali 1:500

Wielki

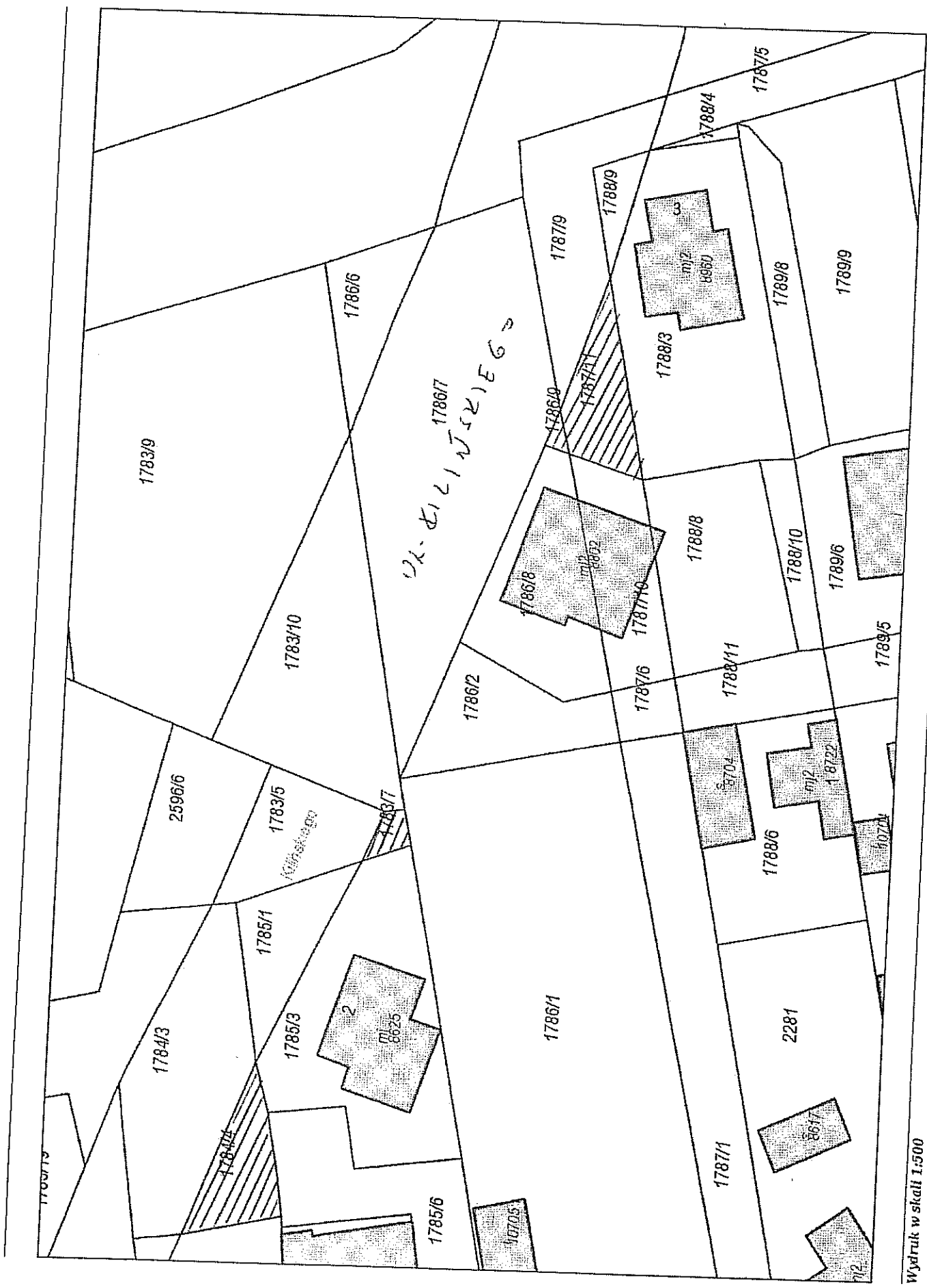

*UL. DZIKI WSKIEGÓ*

PROWIZ

Wydruk w skali 1:500

WebEWID

**UCHWAŁA NR XXXV/.../17**  
**RADY MIEJSKIEJ W CHOJNICACH**  
z dnia 21 sierpnia 2017r.

**w sprawie zbycia nieruchomości.**

Na podstawie art.18 ust.2 pkt 9 lit. a ustawy z dnia 8 marca 1990r. o samorządzie gminnym (t.j. Dz.U. z 2016r. poz. 446, poz. 1579 i poz. 1948 oraz z 2017r. poz. 730 i poz. 935) oraz art. 37 ust. 1 ustawy z dnia 21 sierpnia 1997r. o gospodarce nieruchomościami (t.j. Dz.U. z 2016r. poz. 2147 i poz. 2260 oraz z 2017r. poz. 820) uchwała się co następuje.

§ 1. Wyraża się zgodę na sprzedaż nieruchomości położonych w Chojnicach, będących własnością Gminy Miejskiej w Chojnicach stanowiących działki o nr ewid.:

- 1) 4287/1 o pow. 1 281 m<sup>2</sup>, zapisaną w KW SL1C/00040571/9;
- 2) 5268 o pow. 332 m<sup>2</sup>, zapisaną w KW SL1C/00018335/0;
- 3) 5269 o pow. 460 m<sup>2</sup>, zapisaną w KW SL1C/00018335/0.

§ 2. W Uchwale Nr XVII/170/16 Rady Miejskiej w Chojnicach z dnia 28 stycznia 2016r. w sprawie zbycia nieruchomości, w § 1 uchyla się pkt 340 i 341.

§ 3. Wykonanie uchwały powierza się Burmistrzowi Miasta Chojnice.

§ 4. Uchwała wchodzi w życie z dniem podjęcia.

BURMISTRZ MIASTA  
CHOJNICE  
Stary Rynek 1  
40-600 Chojnice

Przewodniczący  
Rady Miejskiej

*Antoni Szlanga*

**Uzasadnienie**

**Opis nieruchomości:**

- 1) Działka nr 4287/1 stanowi grunt niezabudowany. Ma dostęp do drogi publicznej od ulicy Winogronowej. Zgodnie z Uchwałą Nr XIX/218/12 Rady Miejskiej w Chojnicach z dnia 30 kwietnia 2012r. w sprawie uchwalenia miejscowego planu zagospodarowania przestrzennego terenu zabudowy mieszkaniowej, usług oraz zieleni przy ulicy Morozowa w Chojnicach, teren przeznaczony jest pod komunikację publiczną, plac postojowy dla pojazdów i lądowisko.
- 2) Działki nr 5268 i 5269 dotychczas stanowią ogrody ROD "Metalowiec" z nakładami stanowiącymi własność działkowców. Mają dostęp od ulicy Tokarskiej. Zgodnie z uchwałą Nr VI/74/15 Rady Miejskiej w Chojnicach z dnia 20 maja 2015 r., w sprawie uchwalenia miejscowego planu zagospodarowania przestrzennego terenu w rejonie ulic: Bytowskiej i Słoneczne Wzgórze w Chojnicach, przeznaczone są na zabudowę jednorodzinną.

**Przedmiot uchwały.** Do sprzedaży przeznaczają się działki gruntu.

**Przydatność nieruchomości dla Miasta Chojnice.** Nieruchomości są zbędne do realizacji zadań własnych Gminy.

**Opinia prawna**

Projekt uchwały odpowiada przepisom prawa. Nie mam uwag.

RADCA PRAWNY  
*Rogińska*  
mgr Magdalena Rogińska  
BD-1393

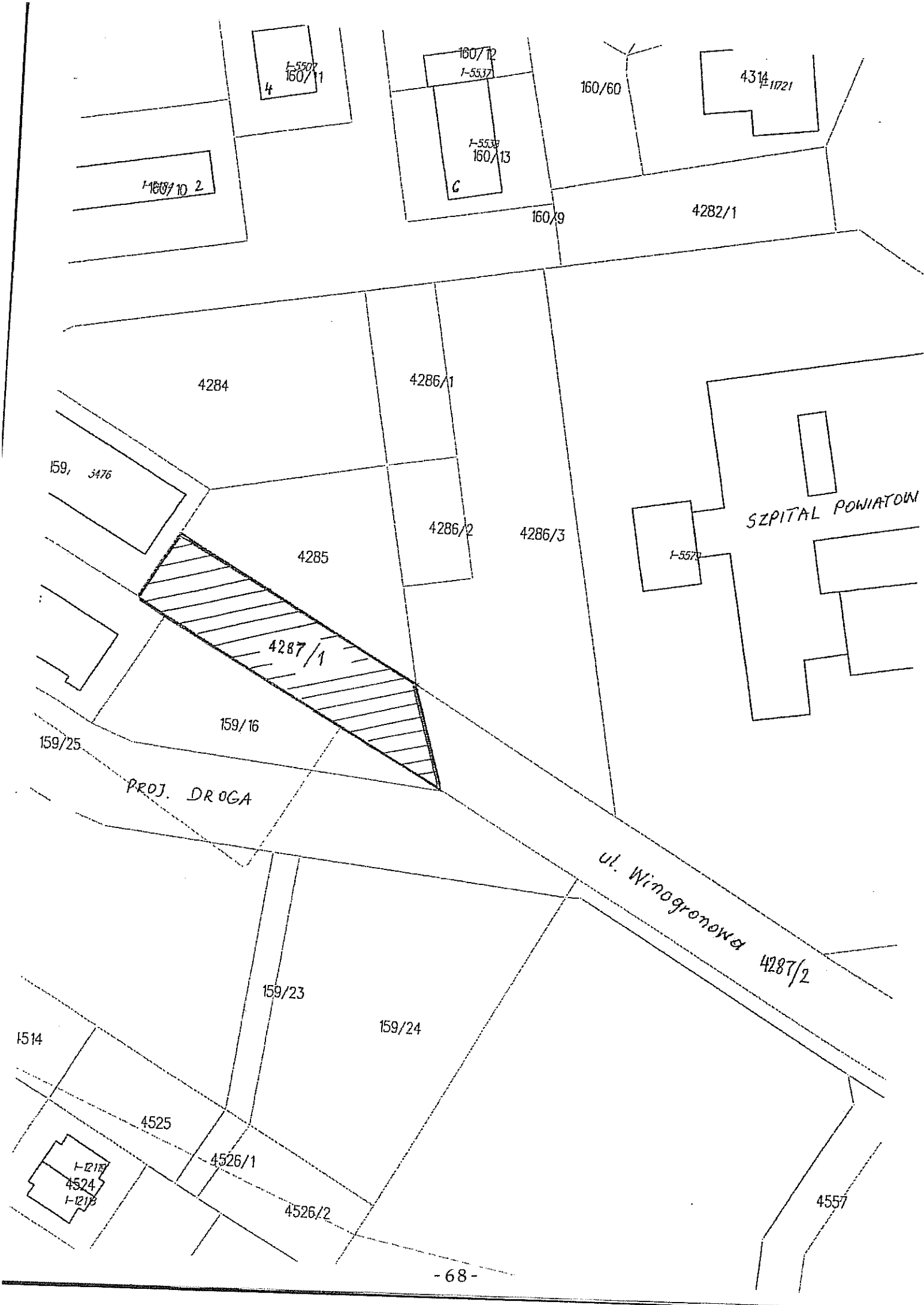

1-5507  
160/11  
4

160/12  
1-5537  
1-5538  
160/13  
G

4314  
1-1721

1-160/10 2

160/9

4282/1

4284

4286/1

159, 3476

4285

4286/2

4286/3

SZPITAL POWIATOWY

1-5570

4287/1

159/16

159/25

PROJ. DR OGA

ul. Winogronowa 4287/2

159/23

159/24

1514

4525

4526/1

4526/2

4557

1-217  
4524  
1-218

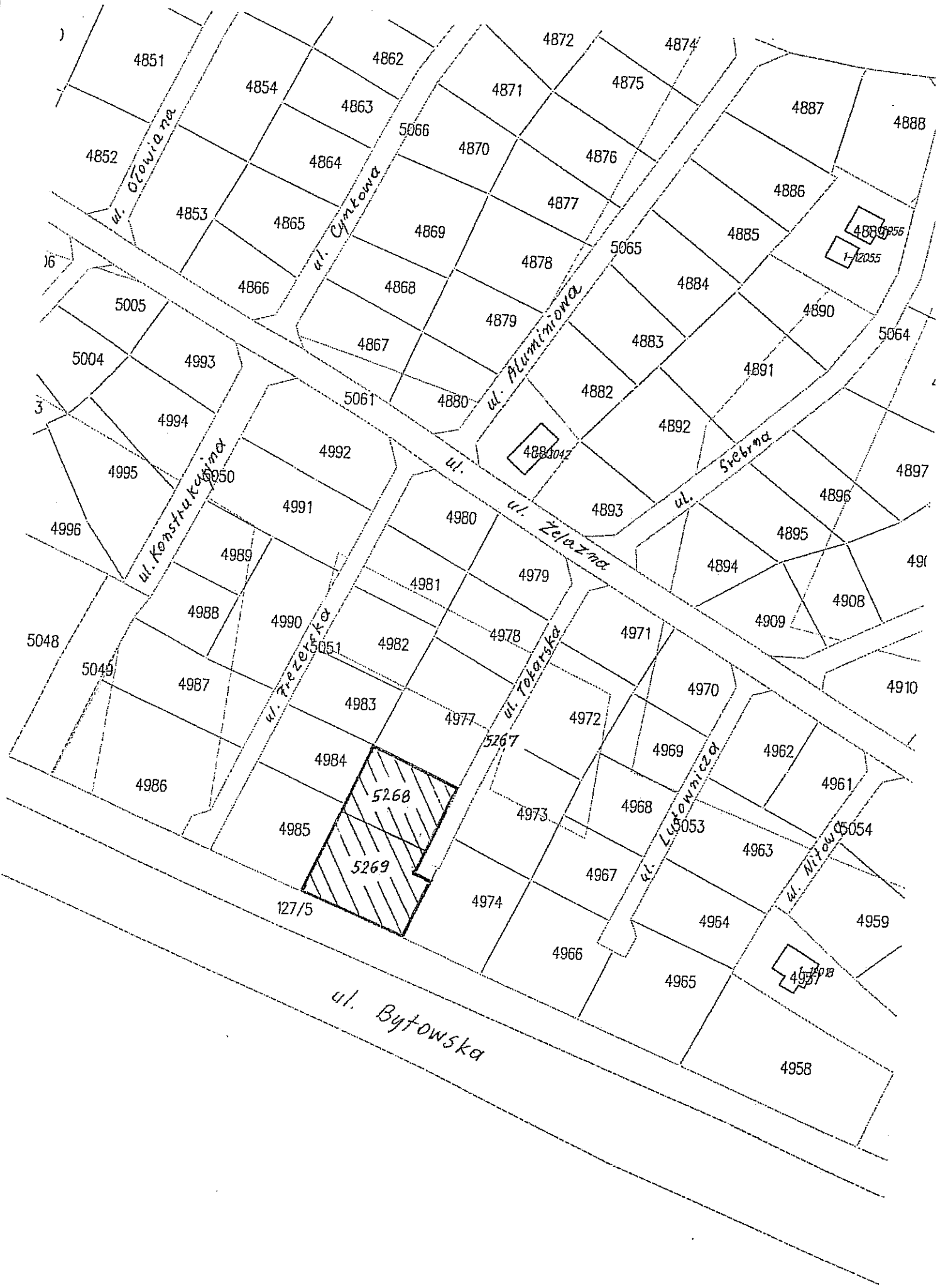

**UCHWAŁA NR XXXV/.../17**  
**RADY MIEJSKIEJ W CHOJNICACH**  
z dnia 21 sierpnia 2017r.

**w sprawie zbycia nieruchomości.**

Na podstawie art.18 ust.2 pkt 9 lit. a ustawy z dnia 8 marca 1990r. o samorządzie gminnym (t.j. Dz.U. z 2016r. poz. 446, poz. 1579 i poz. 1948 oraz z 2017r. poz. 730 i poz. 935) oraz art. 13 ust. 1 i art. 37 ust. 2 pkt. 6 ustawy z dnia 21 sierpnia 1997r. o gospodarce nieruchomościami (t.j. Dz.U. z 2016r. poz. 2147 i poz. 2260 oraz z 2017r. poz. 820) uchwała się, co następuje:

**§ 1.** Wyraża się zgodę na sprzedaż w drodze bezprzetargowej nieruchomości będących własnością Gminy Miejskiej Chojnice, położonych w Chojnicach przy ul. Subisława, stanowiących działki nr:

- 1) 2040/19 o pow. 141 m<sup>2</sup>, zapisaną w KW SL1C/00034742/4, na poprawienie warunków zagospodarowania nieruchomości przyległej stanowiącej działkę nr 2040/17, zapisanej w KW SL1C/SL1C/00032020/3, która graniczy ze zbywaną działką, na rzecz każdego z nich właściciela,
- 2) 2040/21 o pow. 140 m<sup>2</sup>, zapisaną w KW SL1C/00034742/4, na poprawienie warunków zagospodarowania nieruchomości przyległej stanowiącej działkę nr 2014/14, zapisanej w KW SL1C/00031820/4, która graniczy ze zbywaną działką, na rzecz każdego z nich właściciela,
- 3) 2041/106 o pow. 167 m<sup>2</sup>, zapisaną w KW SL1C/00034743/1, na poprawienie warunków zagospodarowania nieruchomości przyległej stanowiącej działkę nr 2040/14, zapisanej w KW SL1C/00031820/4, która graniczy ze zbywaną działką, na rzecz każdego z nich właściciela.

**§ 2.** Wykonanie uchwały powierza się Burmistrzowi Miasta Chojnice.

**§ 3.** Uchwała wchodzi w życie z dniem podjęcia.

BURMISTRZ MIASTA  
CHOJNICE  
Stary Rynek 1  
89-600 Chojnice

Przewodniczący  
Rady Miejskiej

*Antoni Szlanga*

**Uzasadnienie**

**Opis nieruchomości.** Nieruchomości stanowią grunty niezabudowane. Mają dostęp do ul. Subisława. Przedmiotowe działki, zgodnie z Uchwałą Nr XXXVII/436/10 Rady Miejskiej w Chojnicach z dnia 29 marca 2010r. w sprawie uchwalenia miejscowego planu zagospodarowania przestrzennego terenu zabudowy mieszkaniowej i usług przy ulicach Gdańskiej, Kasztanowej, Towarowej, Drzymały, Subisława i Łanowej w Chojnicach, stanowią teren mieszkalnictwa wielorodzinnego i usług, drogi wewnętrznej oraz drogi publicznej miejskiej.



**Przedmiot uchwały.** Do sprzedaży przeznaczona jest działka gruntu na poprawienie warunków zagospodarowania nieruchomości sąsiadującej ze zbywanym terenem, tj. działki nr 1809/2.

**Przydatność nieruchomości dla Miasta Chojnice.** Zbywana działka nie może być zagospodarowana jako odrębna nieruchomość, natomiast może poprawić warunki zagospodarowania nieruchomości przyległych. Jest zbędna do wykonywania zadań własnych Gminy.

**Opinia prawna**

Projekt uchwały odpowiada przepisom prawa. Nie mam uwag.

RADCA PRAWNY  
*Rogalska*  
mgr Magdalena Rogalska  
BD-1393

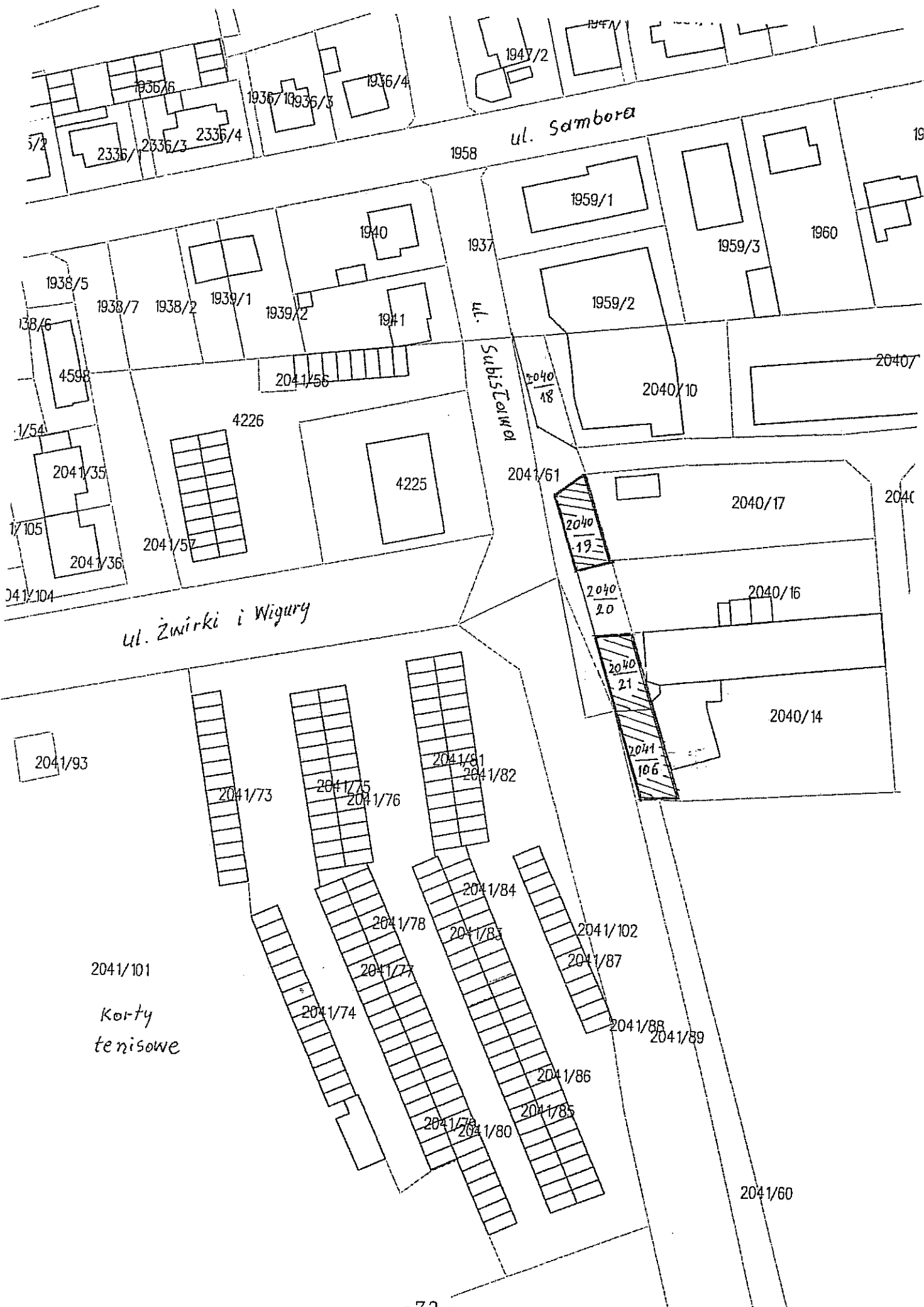

*ul. Żwirki i Wigury*

*ul. Sambora*

*ul. Subistawowa*

2041/101  
Korty  
tenisowe

**UCHWAŁA NR XXXV/.../17**  
**RADY MIEJSKIEJ W CHOJNICACH**  
z dnia 21 sierpnia 2017r.

**w sprawie przekształcenia oddziałów przedszkolnych funkcjonujących  
w Szkole Podstawowej Nr 3 w Chojnicach im. Pamięci Kolejarzy Chojnickich  
w Przedszkole Nr 3 w Chojnicach oraz utworzenia  
Zespołu Szkolno-Przedszkolnego Nr 3 w Chojnicach.**

Na podstawie art. 18 ust. 2 pkt 15 ustawy z dnia 8 marca 1990 roku o samorządzie gminnym (t.j. Dz.U. z 2016r. poz. 446, poz. 1579 i poz. 1948 oraz z 2017r. poz. 730 i poz. 935) i art. 12 ustawy z dnia 27 sierpnia 2009 r. o finansach publicznych (t.j. Dz.U. z 2016r. poz. 1870, poz. 1984 i poz. 2260 oraz z 2017r. poz. 191, poz. 659, poz. 933, poz. 935 i poz. 1089) oraz art. 92 ust. 1, ust. 2 i ust. 4 oraz art. 88 ust. 1 ustawy z dnia 14 grudnia 2016 r. - Prawo oświatowe (Dz.U. z 2017r. poz. 59 i poz. 949), przy zastosowaniu art. 307 ust 2 ustawy z dnia 14 grudnia 2016 r. Przepisy wprowadzające ustawę – Prawo oświatowe (Dz.U. z 2017 r. poz. 60 i poz. 949), uchwala się, co następuje:

§ 1. Z dniem 1 września 2017r. przekształcić oddziały przedszkolne funkcjonujące w Szkole Podstawowej Nr 3 w Chojnicach im. Pamięci Kolejarzy Chojnickich w Przedszkole Nr 3 w Chojnicach.

§ 2. Organizację i zasady funkcjonowania Przedszkola Nr 3 w Chojnicach określa statut stanowiący załącznik nr 1 do niniejszej uchwały.

§ 3. Przedszkole Nr 3 w Chojnicach wraz istniejącą Szkołą Podstawowa Nr 3 w Chojnicach im. Pamięci Kolejarzy Chojnickich tworzy z dniem 1 września 2017 r. jednostkę budżetową pod nazwą Zespół Szkolno-Przedszkolny Nr 3 w Chojnicach.

§ 4. Przedszkole Nr 3 w Chojnicach będzie miało siedzibę w budynku przy ulicy Młodzieżowej 44 w Chojnicach.

§ 5. Niniejsza uchwała stanowi Akt Założycielski Zespołu Szkolno – Przedszkolnego Nr 3 w Chojnicach.

§ 6. Organizację i zasadę funkcjonowania zespołu Szkolno-Przedszkolnego Nr 3 w Chojnicach określa statut, który stanowi załącznik nr 2 do niniejszej uchwały.

§ 7. Wykonanie uchwały powierza się Burmistrzowi Miasta Chojnice.

§ 8. Uchwała wchodzi w życie z dniem 1 września 2017 r.

BURMISTRZ MIASTA  
CHOJNICE  
Stary Rynek 1  
89-600 Chojnice

Przewodniczący  
Rady Miejskiej

*Antoni Szlanga*

## UZASADNIENIE

W związku z koniecznością dostosowania sieci szkół podstawowych i gimnazjów do nowego ustroju szkolnego, wprowadzonego ustawą z dnia 14 grudnia 2016 r. Prawo oświatowe, planuje się z dniem 1 września 2017 r. przekształcić oddziały przedszkolne funkcjonujące w Szkole Podstawowej Nr 3 w Chojnicach im. Pamięci Kolejarzy Chojnickich w Przedszkole Nr 3 w Chojnicach oraz utworzenia Zespołu Szkolno-Przedszkolnego Nr 3 w Chojnicach.

W myśl przepisów art. 88 ust. 7 ww. ustawy organ zakładający nową szkołę lub placówkę podpisuje akt założycielski oraz nadaje tej szkole pierwszy statut. Stąd wynika konieczność podjęcia niniejszej uchwały.

### Opinia prawna

Projekt uchwały odpowiada przepisom prawa. Nie mam uwag.

RADCA PRAWNY  
*Rogińska*  
mgr Magdalena Rogińska  
BD-1393

**STATUT  
PRZEDSZKOLA NR 3 W CHOJNICACH  
WCHODZĄCEGO W SKŁAD ZESPOŁU SZKOLNO- PRZEDSZKOLNEGO NR 3  
W CHOJNICACH**

**POSTANOWIENIA OGÓLNE**

**§ 1**

1. Przedszkole Nr 3 w Chojnicach wchodzące w skład Zespołu Szkolno-Przedszkolnego Nr 3 w Chojnicach, zwane dalej „Przedszkolem” jest przedszkolem publicznym, które:
  - 1) realizuje programy wychowania przedszkolnego uwzględniające podstawę programową wychowania przedszkolnego;
  - 2) zapewnia nauczanie, wychowanie i opiekę w czasie ustalonym przez organ prowadzący, nie krótszym niż 5 godzin dziennie, w zakresie podstawy programowej wychowania przedszkolnego;
  - 3) zatrudnia nauczycieli posiadających kwalifikacje określone w odrębnych przepisach.
2. Działalność przedszkola finansowana jest przez organ prowadzący: Gminę Miejską Chojnice.
3. Organem sprawującym nadzór pedagogiczny jest Pomorski Kurator Oświaty.
4. Organizacyjnie Przedszkole wchodzi w skład Zespołu Szkolno-Przedszkolnego Nr 3 w Chojnicach, ul. Dworcowa 6, 89-600 Chojnice, zwanego dalej „Zespołem”.
5. Czas trwania kształcenia i opieki obejmuje dzieci w wieku 3-7 lat.
6. Pełna nazwa Przedszkola używana na pieczęciach brzmi:

**Przedszkole Nr 3 w Chojnicach  
89-600 Chojnice  
ul. Młodzieżowa 44**

**CELE I ZADANIA PRZEDSZKOLA**

**§ 2**

1. Przedszkole realizuje cele i zadania wynikające z ustawy prawo oświatowe oraz aktów wykonawczych do ustawy, w tym w szczególności z podstawy programowej wychowania przedszkolnego.
2. Celem wychowania przedszkolnego jest:
  - 1) wsparcie całościowego rozwoju dziecka. Wsparcie to realizowane jest poprzez proces opieki, wychowania i nauczania – uczenia się, co umożliwia dziecku odkrywanie własnych możliwości, sensu działania oraz gromadzenie doświadczeń na drodze prowadzącej do prawdy, dobra i piękna;
  - 2) organizowanie opieki nad dziećmi niepełnosprawnymi uczęszczającymi do przedszkola, poprzez zapewnienie:
    - a) realizacji zaleceń zawartych w orzeczeniu o potrzebie kształcenia specjalnego,
    - b) sprzętu specjalistycznego i środków dydaktycznych, odpowiednich ze względu na indywidualne potrzeby rozwojowe i edukacyjne oraz możliwości psychofizyczne dzieci,
    - c) zajęć odpowiednich ze względu na indywidualne potrzeby rozwojowe i edukacyjne oraz możliwości psychofizyczne dzieci,
    - d) integracji dzieci i uczniów ze środowiskiem rówieśniczym, w tym z dziećmi pełnosprawnymi.
  - 3) opieki nad dziećmi niepełnosprawnymi, odpowiednio do ich potrzeb oraz możliwości jednostki;

- 4) wczesnego wspomaganie rozwoju dziecka w oparciu o wskazania zawarte w opinii o potrzebie wczesnego wspomaganie. Organizację wczesnego wspomaganie w przedszkolu określają odrębne przepisy;

Aby osiągnąć cele wychowania przedszkolnego, należy wspomagać rozwój, wychowywać i kształcić dzieci w następujących obszarach: fizyczny, emocjonalny, społeczny, poznawczy obszar rozwoju dziecka, język obcy nowożytny.

### 3. Do zadań Przedszkola należy:

- 1) wspieranie wielokierunkowej aktywności dziecka poprzez fachową organizację warunków sprzyjających nabywaniu doświadczeń w fizycznym, emocjonalnym, społecznym i poznawczym obszarze jego rozwoju;
- 2) wspieranie aktywności dziecka podnoszącej poziom integracji sensorycznej i umiejętności korzystania z rozwijających się procesów poznawczych;
- 3) zapewnienie prawidłowej organizacji warunków sprzyjających nabywaniu przez dzieci doświadczeń, które umożliwią im ciągłość procesów adaptacji oraz pomoc dzieciom rozwijającym się w sposób nieharmonijny, wolniejszy lub przyspieszony;
- 4) organizowanie zajęć, zabaw i odpoczynku z wykorzystaniem treści adekwatnych do poziomu rozwoju dzieci, ich możliwości percepcyjnych, wyobrażeń i rozumowania, z poszanowaniem indywidualnego, naturalnego tempa rozwoju; wspierających indywidualność i oryginalność dziecka, wzmacniających poczucie wartości oraz potrzebę uczestnictwa w grupie;
- 5) organizowanie zajęć rozwijających nawyki i zachowania prowadzące do samodzielności, dbania o zdrowie, sprawność ruchową i bezpieczeństwo;
- 6) organizowanie zajęć z wykorzystaniem treści adekwatnych do intelektualnych możliwości i oczekiwań rozwojowych dzieci, prowadzących do rozumienia emocji, uczuć własnych i innych ludzi oraz zdrowia psychicznego;
- 7) organizowanie zajęć budujących wrażliwość, w tym wrażliwość estetyczną, w odniesieniu do wielu sfer aktywności człowieka: mowy, zachowania, ruchu, otoczenia, ubioru, muzyki, tańca, śpiewu, teatru, sztuk plastycznych;
- 8) organizowanie zajęć pozwalających na bezpieczną, samodzielną eksplorację otaczającej dziecko przyrody, rozwijających wrażliwość i umożliwiających poznanie wartości oraz norm odnoszących się do środowiska przyrodniczego, możliwych do zrozumienia na tym etapie rozwoju dziecka;
- 9) organizowanie zajęć umożliwiających bezpieczną, samodzielną eksplorację elementów techniki w otoczeniu, konstruowania, majsterkowania, planowania i podejmowania intencjonalnego działania, prezentowania wytworów swojej pracy;
- 10) organizowanie zajęć prowadzących do poznania wartości i norm społecznych, których źródłem jest rodzina, grupa w Przedszkolu, inne dorosłe osoby w otoczeniu dziecka oraz rozwijania zachowań wynikających z wartości możliwych do zrozumienia na tym etapie rozwoju;
- 11) systematyczne uzupełnianie, za zgodą rodziców, realizowanych treści wychowawczych o nowe, wynikające z nagłego pojawienia się w otoczeniu dziecka, sytuacji lub zagrożeń, w tym zagrożeń cywilizacyjnych, takich jak patologiczne zjawiska społeczne, psychologiczna ingerencja mediów w rozwój dziecka, nieodpowiedzialne korzystanie z technologii, ubezwłasnowolnienie reklamą, modą, katastrofy, zdarzenia traumatyczne;
- 12) systematyczne wspieranie i rozwijanie mechanizmów uczenia się prowadzące do osiągnięcia przez dziecko poziomu rozwoju umożliwiającego podjęcie nauki w szkole;
- 13) organizowanie zajęć zgodnie z potrzebami — umożliwiających dziecku poznawanie kultury i języka mniejszości narodowej lub etnicznej lub języka regionalnego

4. Sposób realizacji zadań Przedszkola: Przedszkole realizuje swoje zadania, z uwzględnieniem wspomaganie indywidualnego rozwoju dziecka oraz wspomaganie rodziny w wychowaniu dziecka i przygotowaniu go do nauki w szkole poprzez:

- 1) zatrudnianie kadry z wykształceniem pedagogicznym, zgodnie z obowiązującymi przepisami,

- 2) zatrudnianie specjalistów zgodnie z arkuszem organizacyjnym Przedszkola, uwzględniającym potrzeby dzieci,
  - 3) wspomaganie indywidualnego rozwoju dziecka:
    - a) wspieranie dzieci w poznawaniu i rozumieniu siebie oraz otaczającego świata,
    - b) rozpoznawanie indywidualnych możliwości i potrzeb rozwojowych dzieci,
    - c) objęcie dzieci opieką logopedyczną i psychologiczną,
    - d) eksperymentowania,
    - e) organizowanie działalności innowacyjnej i eksperymentalnej zgodnie z obowiązującymi przepisami,
    - f) na wniosek rodziców, organizowanie zajęć dodatkowych z uwzględnieniem w szczególności potrzeb i możliwości rozwojowych dzieci.
  - 4) zapewnienie rodzicom:
    - a) przekazywania pełnej i rzetelnej informacji o postępach dziecka, uwzględnianie kierunków i zakresu działań dydaktyczno - wychowawczych,
    - b) pomocy w rozpoznawaniu możliwości rozwojowych dziecka i podjęciu wczesnej interwencji specjalistycznej,
    - c) wsparcie rodziców w rozwiązywaniu problemów wychowawczych,
    - d) możliwości spotkań indywidualnych z nauczycielami, specjalistami,
    - e) możliwości konsultacji w sprawach realizacji treści programowych,
    - f) możliwości uczestniczenia w wykładach, warsztatach, zajęciach otwartych.
  - 5) przygotowania dzieci do podjęcia nauki w szkole poprzez organizację procesu wspomagania rozwoju i edukacji dzieci, w sposób umożliwiający realizację celów określonych w podstawie programowej;
5. Sposób sprawowania opieki nad dziećmi w czasie zajęć w Przedszkolu oraz w czasie zajęć poza Przedszkolem:
- 1) Przedszkole pełni funkcję wychowawczą – dydaktyczną i opiekuńczą zgodnie z potrzebami środowiska, uwzględniając zasady bezpieczeństwa i higieny;
  - 2) nauczyciele zapewniają dzieciom pełną opiekę i bezpieczeństwo podczas pobytu dzieci w Przedszkolu; w czasie zajęć prowadzonych w Przedszkolu oraz w czasie uczestniczenia dzieci w zajęciach organizowanych przez Przedszkole poza jego terenem;
  - 3) odpowiedzialność nauczycieli za opiekę i bezpieczeństwo dzieci rozpoczyna się od momentu przejścia dziecka od rodziców (prawnych opiekunów) a kończy w momencie przekazywania dziecka pod opiekę rodziców (prawnych opiekunów) lub innej osoby dorosłej, upoważnionej przez rodziców (prawnych opiekunów) na piśmie;
  - 4) nauczyciele ponoszą całkowitą odpowiedzialność za jakość opieki nad dziećmi oraz za ich bezpieczeństwo;
  - 5) nauczyciele sprawują opiekę nad dziećmi w poszczególnych oddziałach, w godzinach pracy ustalonych przez dyrektora Zespołu;
  - 6) po zakończeniu pracy z dziećmi, tj. po zrealizowaniu dziennej liczby godzin pracy wychowawczo – dydaktycznej, nauczyciel przekazuje dzieci pod opiekę innego nauczyciela (godziny pracy wychowawczo – dydaktycznej poszczególnych nauczycieli oraz godzin pracy poszczególnych oddziałów, określone są szczegółowo w arkuszu organizacji Przedszkola na każdy rok szkolny);
  - 7) organizując wyjścia dzieci poza teren Przedszkola, nauczyciele postępują zgodnie z regulaminem wycieczek; nauczyciel odnotowuje wyjście w zeszycie podając; cel wyjścia, godzinę wyjścia, planowaną godzinę powrotu, ilość dzieci oraz osoby pomagające nauczycielowi w sprawowaniu opieki nad dziećmi, przyjmując zasadę, że na każde 10 dzieci przypada, co najmniej jedna osoba dorosła; nauczyciel wypełnia „Kartę wycieczki”, załącza do niej listę dzieci, na których wyjście rodzice (prawni opiekunowie) wyrazili zgodę; „Kartę wycieczki” zatwierdza dyrektor Zespołu Szkolno- Przedszkolnego;

- 8) podczas uczestniczenia dzieci w zajęciach dodatkowych, opiekę nad nimi przejmuje bezpośrednio od nauczyciela osoba prowadząca te zajęcia, która tym samym ponosi pełną odpowiedzialność za zdrowie i bezpieczeństwo dzieci;
  - 9) w sytuacjach, gdy Przedszkole organizuje zajęcia lub imprezy z udziałem rodziców, opiekę nad dziećmi w tym czasie mogą, po uzgodnieniu z nauczycielem, przejąć ich rodzice; w przypadku nieobecności na tych zajęciach lub imprezach rodziców, opiekę nad nimi nadal sprawuje nauczyciel;
  - 10) w sprawowaniu opieki nad dzieckiem, którego rodzice mają określone przez sąd rodzinny kontakt z dzieckiem, Przedszkole postępuje zgodnie z decyzją sądu, nie będąc stroną w sprawie.
6. Szczegółowe zasady przyprowadzania i odbierania dzieci z Przedszkola:
- 1) Przedszkole sprawuje opiekę nad dzieckiem od momentu przekazania dziecka przez rodzica, opiekuna prawnego lub inną upoważnioną przez nich osobę pod opiekę wychowawcy grupy;
  - 2) rodzice mają obowiązek osobiście przyprowadzić i odbierać dziecko z Przedszkola,
  - 3) rodzice są zobowiązani wprowadzić dziecko do budynku przedszkolnego i przekazać je nauczycielowi Przedszkola;
  - 4) w przypadku, gdy rodzice nie mogą osobiście przyprowadzić i odebrać dziecka z Przedszkola, obowiązek ten w zastępstwie rodziców może przejąć tylko pełnoletnia upoważniona przez nich na piśmie osoba, która zapewni dziecku całkowite bezpieczeństwo;
  - 5) pisemne upoważnienie zawiera dane osoby uprawnionej do odbioru dziecka: imię i nazwisko, seria i numer dowodu osobistego. Upoważnienia znajdują się w dokumentacji pedagogicznej nauczycieli poszczególnych oddziałów;
  - 6) dzieci odbierane są z sal od nauczycieli grup;
  - 7) nauczyciel może odmówić wydania dziecka rodzicom lub innej, pełnoletniej upoważnionej osobie, jeżeli w ocenie nauczyciela, osoba odbierająca dziecko z Przedszkola nie jest w stanie zagwarantować mu należytej opieki i bezpieczeństwa lub istnieje podejrzenie, że pozostaje pod wpływem alkoholu bądź innego środka odurzającego;
  - 8) w przypadku podjęcia decyzji o niewydaniu dziecka osobie upoważnionej przez rodziców, nauczyciel niezwłocznie powiadamia rodziców o tym fakcie; rodzice upoważniają inną, pełnoletnią osobę do odebrania dziecka lub odbierają je osobiście;
  - 9) w przypadku, gdy nie jest możliwe odebranie dziecka z Przedszkola przez rodziców (prawnych opiekunów) lub upoważnioną pełnoletnią osobę, nauczyciel podejmuje czynności związane z przekazaniem dziecka pod opiekę instytucji, np. pogotowia opiekuńczego lub izby dziecka;
  - 10) przyprowadzanie dzieci do Przedszkola odbywa się w godzinach: od 6<sup>30</sup> do 8<sup>00</sup> odbieranie w godzinach: od 11<sup>30</sup> do 12<sup>00</sup> oraz od 15<sup>00</sup> do 17<sup>00</sup>;
  - 11) w ciągu godzin pracy Przedszkola tj. między godziną 6<sup>30</sup> a 17<sup>00</sup> możliwe jest stałe przyprowadzanie i odbieranie dziecka w innych, niż wyżej wymienione godziny, jednak po uzgodnieniu z dyrektorem Zespołu;
  - 12) w przypadku doraźnego, późniejszego przyprowadzenia dziecka do przedszkola, rodzice (prawni opiekunowie) mają obowiązek do godziny 8<sup>30</sup> powiadamiać o tym zamiarze nauczyciela, który odpowiedzialny jest za prawidłowe dokumentowanie frekwencji dziecka oraz jego codzienne zgłaszanie na posiłki w przedszkolu.

### **Organizacja pomocy psychologiczno- pedagogicznej**

#### **§ 3**

1. Przedszkole organizuje i udziela pomocy psychologiczno-pedagogicznej dzieciom, ich rodzicom.
2. Korzystanie z pomocy psychologiczno-pedagogicznej jest dobrowolne i nieodpłatne.



3. Dyrektor Zespołu organizuje wspomaganie Przedszkola w zakresie realizacji zadań z zakresu pomocy psychologiczno-pedagogicznej polegające na zaplanowaniu i przeprowadzeniu działań mających na celu poprawę jakości udzielanej pomocy psychologiczno-pedagogicznej.

4. Pomoc psychologiczno-pedagogiczna udzielana dzieciom w Przedszkolu polega na rozpoznawaniu i zaspokajaniu indywidualnych potrzeb rozwojowych i edukacyjnych dziecka oraz rozpoznawaniu indywidualnych możliwości psychofizycznych dziecka i czynników środowiskowych wpływających na jego funkcjonowanie w jednostce, w celu wspierania potencjału rozwojowego i stwarzania warunków do jego aktywnego i pełnego uczestnictwa w życiu Przedszkola wynikających w szczególności:

- 1) z niepełnosprawności;
- 2) z niedostosowania społecznego;
- 3) z zagrożenia niedostosowaniem społecznym;
- 4) z zaburzeń zachowania i emocji;
- 5) ze szczególnych uzdolnień;
- 6) ze specyficznych trudności w uczeniu się;
- 7) z deficytów kompetencji i zaburzeń sprawności językowych;
- 8) z choroby przewlekłej;
- 9) z sytuacji kryzysowych lub traumatycznych;
- 10) z niepowodzeń edukacyjnych;
- 11) z zaniedbań środowiskowych związanych z sytuacją bytową ucznia i jego rodziny, sposobem spędzania czasu wolnego i kontaktami środowiskowymi;
- 12) z trudności adaptacyjnych związanych z różnicami kulturowymi lub ze zmianą środowiska edukacyjnego, w tym związanych z wcześniejszym kształceniem za granicą.

5. Pomoc psychologiczno-pedagogiczna w Przedszkolu jest udzielana w trakcie bieżącej pracy z dzieckiem oraz poprzez zintegrowane działania nauczycieli i specjalistów w formie:

- 1) zajęć rozwijających uzdolnienia;
- 2) zajęć rozwijających umiejętności uczenia się;
- 3) zajęć specjalistycznych: korekcyjno-kompensacyjnych, logopedycznych, rozwijających kompetencje emocjonalno-społeczne oraz innych zajęć o charakterze terapeutycznym;
- 4) porad i konsultacji.

6. O potrzebie objęcia ucznia pomocą psychologiczno-pedagogiczną informuje się rodziców dziecka.

7. W przypadku, gdy w wyniku udzielanej pomocy psychologiczno-pedagogicznej nie następuje poprawa funkcjonowania dziecka, dyrektor Zespołu, za zgodą rodziców, może wystąpić do publicznej poradni, z wnioskiem o przeprowadzenie diagnozy problemu dziecka w celu wskazania sposobu rozwiązania tego problemu.

8. Wniosek zawiera informacje o:

- 1) rozpoznanych indywidualnych potrzebach rozwojowych i edukacyjnych oraz możliwościach psychofizycznych dziecka oraz potencjale rozwojowym dziecka;
- 2) występujących problemach i trudnościach wychowanka w funkcjonowaniu w jednostce;
- 3) działaniach podjętych przez nauczycieli, wychowawców grup wychowawczych i specjalistów w celu poprawy funkcjonowania dziecka w jednostce, formach pomocy psychologiczno-pedagogicznej udzielanej dziecku w przedszkolu, okresie ich udzielania oraz efektach podjętych działań i udzielanej pomocy;
- 4) propozycjach dotyczących dalszej pracy z dzieckiem.

9. O ustalonych dla dziecka formach, okresie udzielania pomocy psychologiczno-pedagogicznej oraz wymiarze godzin, w którym poszczególne formy pomocy będą realizowane, dyrektor Zespołu niezwłocznie informuje rodziców dziecka pisemnie lub w inny sposób przyjęty w jednostce.

10. Formy i okres udzielania dziecku pomocy psychologiczno-pedagogicznej oraz wymiar godzin, w którym poszczególne formy pomocy będą realizowane, są uwzględniane w indywidualnym programie edukacyjno-terapeutycznym.

11. Pomocy psychologiczno-pedagogicznej udzielają dzieciom nauczyciele oraz specjaliści posiadający kwalifikacje odpowiednie do rodzaju prowadzonych zajęć.

12. Organizacja i udzielanie pomocy psychologiczno-pedagogicznej odbywa się we współpracy z:

- 1) rodzicami dziecka;
- 2) poradniami psychologiczno-pedagogicznymi, w tym poradniami specjalistycznymi;
- 3) placówkami doskonalenia nauczycieli;
- 4) innymi przedszkolami, szkołami i placówkami;
- 5) organizacjami pozarządowymi oraz innymi instytucjami działającymi na rzecz rodziny, dzieci i młodzieży.

13. Pomoc psychologiczno-pedagogiczna udzielana jest z inicjatywy:

- 1) rodziców dziecka;
- 2) dyrektora Zespołu;
- 3) nauczyciela;
- 4) wychowawcy grupy;
- 5) specjalisty;
- 6) pielęgniarki;
- 7) poradni;
- 8) pomocy nauczyciela;
- 9) asystenta nauczyciela;
- 10) pracownika socjalnego;
- 11) asystenta rodziny;
- 12) kuratora sądowego.

14. Wsparcie merytoryczne dla nauczycieli i specjalistów udzielających pomocy psychologiczno-pedagogicznej w przedszkolu zapewniają poradnie oraz placówki doskonalenia nauczycieli.

15. Do zadań nauczycieli, wychowawców grup wychowawczych oraz specjalistów należy:

- 1) rozpoznawanie indywidualnych potrzeb rozwojowych i edukacyjnych oraz możliwości psychofizycznych dziecka, określenie mocnych stron, predyspozycji, zainteresowań i uzdolnień uczniów oraz przyczyny niepowodzeń edukacyjnych lub trudności w funkcjonowaniu dziecka, w tym barier i ograniczeń utrudniających funkcjonowanie dzieci i ich uczestnictwo w życiu przedszkola;
- 2) podejmowanie działań sprzyjających rozwojowi kompetencji oraz potencjału dzieci w celu podnoszenia efektywności uczenia się;
- 3) Współpraca w poradnią w procesie diagnostycznym i post diagnostycznym.

## **ORGANY PRZEDSZKOŁA**

### **§ 4**

Organami przedszkola są:

- 1) Dyrektor Zespołu;
- 2) Rada Pedagogiczna Zespołu;
- 3) Rada Rodziców.

### **Dyrektor Zespołu**

### **§ 5**

1. Dyrektor Zespołu powoływany i odwoływany jest na podstawie ustawy prawo oświatowe.

2. Dyrektor Zespołu kieruje bieżącą działalnością Przedszkola i reprezentuje je na zewnątrz oraz jest odpowiedzialny za jednostkę i prowadzoną w niej działalność, a w szczególności za:

- 1) tworzenie dzieciom optymalnych warunków do rozwoju;
- 2) wykonywanie zadań związanych z zapewnieniem bezpieczeństwa dzieciom i pracownikom w czasie zajęć organizowanych przez przedszkole;

- 3) organizowanie administracyjnej, finansowej i gospodarczej obsługi Przedszkola, organizację pracy w jednostce;
  - 4) kierowanie polityką kadrową przedszkola, w tym m. in.: zatrudnianie i zwalnianie nauczycieli oraz innych pracowników Przedszkola, przyznawanie nagród i wymierzanie kar porządkowych nauczycielom i innym pracownikom;
  - 5) występowanie z wnioskami po zasięgnięciu opinii Rady Pedagogicznej Zespołu i Rady Rodziców w sprawach odznaczeń, nagród i innych wyróżnień dla nauczycieli i innych pracowników placówki;
  - 6) dysponowanie środkami finansowymi przedszkola i ponoszenie odpowiedzialności za ich prawidłowe wykorzystanie;
  - 7) zapewnienie pracownikom właściwych warunków pracy zgodnie z przepisami Kodeksu Pracy, bezpieczeństwa i higieny pracy i przepisami przeciwpożarowymi;
  - 8) prawidłowe prowadzenie procesu rekrutacji dzieci do przedszkola;
  - 9) organizowanie indywidualnego obowiązkowego rocznego przygotowania przedszkolnego w porozumieniu z organem prowadzącym.
3. Do obowiązków Dyrektora Zespołu należą także:
- 1) przewodniczenie Radzie Pedagogicznej Zespołu i realizacja jej uchwał podjętych w ramach kompetencji,
  - 2) dopuszczanie do realizacji w Przedszkolu programów wychowania przedszkolnego. Przed dopuszczeniem programu do użytku w Przedszkolu, dyrektor może zasięgnąć opinii nauczyciela mianowanego lub dyplomowanego, posiadającego wykształcenie wyższe i kwalifikacje do pracy w Przedszkolu, konsultanta lub doradcy metodycznego. Opinia zawiera w szczególności ocenę zgodności programu z podstawą programową wychowania przedszkolnego i dostosowania programu do potrzeb i możliwości dzieci, dla których jest przeznaczony;
  - 3) wykonywanie czynności związanych z awansem zawodowym nauczycieli tzn. zapewnienie nauczycielom ubiegającym się o awans prawidłowego przebiegu stażu, dokonywanie oceny dorobku zawodowego nauczyciela za okres stażu, powoływanie i przewodniczenie komisji kwalifikacyjnej dla nauczycieli stażystów ubiegających się o awans zawodowy na stopień nauczyciela kontraktowego, praca w składzie komisji egzaminacyjnej dla nauczycieli kontraktowych ubiegających się o stopień nauczyciela mianowanego oraz w komisji kwalifikacyjnej dla nauczycieli ubiegających się o awans na stopień nauczyciela dyplomowanego;
  - 4) przygotowanie arkusza organizacji pracy Przedszkola i przedstawienie go do zatwierdzenia organowi prowadzącemu;
  - 5) organizowanie pomocy psychologiczno – pedagogicznej;
  - 6) planowanie i odpowiedzialność za realizowanie planu finansowego Przedszkola zgodnie z obowiązującymi przepisami;
  - 7) współpracę z rodzicami, organem prowadzącym, instytucjami nadzorującymi i kontrolującymi, a także ze środowiskiem lokalnym;
  - 8) opracowywanie Regulaminu Pracy oraz innych regulaminów o charakterze wewnętrznym,
  - 9) koordynowanie współdziałania organów Przedszkola, zapewnienie im swobodnego działania zgodnie z prawem oraz wymiany informacji między nimi;
  - 10) współdziałanie z organizacjami związkowymi wskazanymi przez pracowników;
  - 11) administrowanie Zakładowym Funduszem Świadczeń Socjalnych zgodnie z regulaminem;
  - 12) prowadzenie dokumentacji kadrowej, kancelaryjno – archiwalnej i finansowej zgodnie z obowiązującymi przepisami;
  - 13) dokonywanie kontroli obiektów należących do Przedszkola pod kątem zapewnienia bezpiecznych i higienicznych warunków korzystania z tych obiektów. Z ustaleń kontroli sporządza się protokół, kopie protokołu przekazuje organowi prowadzącemu;
  - 14) ustalanie ramowego rozkładu dnia zgodnie z obowiązującą podstawą programową;
  - 15) podejmowanie decyzji o skreśleniu dziecka z listy wychowanków na podstawie uchwały Rady Pedagogicznej.

4. Dyrektor, sprawując nadzór pedagogiczny nad wszystkimi zajęciami prowadzonymi w Przedszkolu, wykonuje w szczególności następujące zadania:

- 1) planuje, organizuje i przeprowadza diagnozę i ocenę efektów działalności dydaktycznej, wychowawczej i opiekuńczej Przedszkola;
- 2) decyduje o doborze technik i narzędzi diagnostycznych wykorzystywanych przy dokonywaniu diagnozy i oceny;
- 3) przedstawia Radzie Pedagogicznej wnioski z nadzoru pedagogicznego;
- 4) wspomaga nauczycieli w osiągnięciu wysokiej jakości pracy oraz inspiruje ich do podejmowania innowacji pedagogicznych;
- 5) wspomaga rozwój zawodowy nauczycieli w szczególności przez organizowanie szkoleń, porad i konferencji oraz poprzez systematyczną współpracę z placówkami doskonalenia zawodowego nauczycieli;
- 6) gromadzi informacje o pracy nauczycieli w celu dokonywania oceny ich pracy zgodnie z odrębnymi przepisami oraz gromadzi informacje do planowania doskonalenia zawodowego nauczycieli;
- 7) może współdziałać ze szkołami wyższymi przy organizacji odbywania praktyk pedagogicznych;
- 8) opracowuje plan nadzoru pedagogicznego, który przedstawia Radzie Pedagogicznej w terminie do 15 września danego roku szkolnego, uwzględniający plan nadzoru pedagogicznego przedstawiony przez Pomorskiego Kuratora Oświaty, wyniki nadzoru z poprzedniego roku szkolnego oraz zadania wynikające z kompetencji pracy Przedszkola na bieżący rok szkolny.

Plan Nadzoru Pedagogicznego zawiera:

- a) cele, przedmiot ewaluacji wewnętrznej oraz jej harmonogram,
  - b) tematykę i terminy przeprowadzania kontroli przestrzegania przez nauczycieli przepisów prawa dotyczących działalności dydaktycznej, wychowawczej i opiekuńczej oraz innej działalności statutowej przedszkola,
  - c) tematykę szkoleń i porad dla nauczycieli,
  - d) plan obserwacji zajęć dydaktycznych, wychowawczych i opiekuńczych oraz innych zajęć i czynności wynikających z działalności statutowej przedszkola.
- 9) współpracuje z pielęgniarką.

5. Dyrektor Zespołu wstrzymuje wykonanie uchwał Rady Pedagogicznej Zespołu i Rady Rodziców niezgodnych z przepisami prawa i powiadamia o tym niezwłocznie organ prowadzący oraz organ sprawujący nadzór pedagogiczny. Organ sprawujący nadzór pedagogiczny uchyla uchwałę w przypadku stwierdzenia jej niezgodności z prawem po zasięgnięciu opinii organu prowadzącego. Rozstrzygnięcie organu sprawującego nadzór pedagogiczny jest ostateczne.

6. Dyrektor Zespołu po wyrażeniu pozytywnej opinii przez Radę Pedagogiczną Zespołu i Radę Rodziców może wyrazić zgodę na podjęcie w Przedszkolu działalności przez stowarzyszenia i organizacje, których statutowym celem jest działalność wychowawcza wśród dzieci albo rozszerzenie form pracy dydaktycznej, wychowawczej lub opiekuńczej Przedszkola na wcześniej uzgodnionych warunkach.

## **Rada Pedagogiczna Zespołu**

### **§ 6**

1. Rada Pedagogiczna jest organem kolegialnym, realizującym swoje statutowe zadania.
2. Członkami Rady Pedagogicznej Zespołu są wszyscy nauczyciele Zespołu.
3. Przewodniczącym Rady Pedagogicznej Zespołu jest dyrektor Zespołu.
4. Uchwały Rady Pedagogicznej są podejmowane zwykłą większością głosów w obecności co najmniej połowy jej członków.
5. W zebraniach rady pedagogicznej mogą również brać udział, z głosem doradczym, osoby zapraszone przez jej przewodniczącego za zgodą lub na wniosek rady pedagogicznej, w tym

przedstawiciele stowarzyszeń i innych organizacji, w szczególności organizacji harcerskich, których celem statutowym jest działalność wychowawcza lub rozszerzanie i wzbogacanie form działalności dydaktycznej, wychowawczej i opiekuńczej szkoły i przedszkola.

6. Przewodniczący prowadzi i przygotowuje zebrania rady pedagogicznej oraz jest odpowiedzialny za zawiadomienie wszystkich jej członków o terminie i porządku zebrania zgodnie z regulaminem rady.

7. Do kompetencji stanowiących Rady Pedagogicznej Zespołu należy:

- 1) zatwierdzanie planów pracy szkoły i przedszkola po zaopiniowaniu przez radę szkoły;
- 2) podejmowanie uchwał w sprawie wyników klasyfikacji i promocji uczniów;
- 3) podejmowanie uchwał w sprawie eksperymentów pedagogicznych w szkole i przedszkolu, po zaopiniowaniu ich projektów przez radę szkoły oraz radę rodziców;
- 4) ustalanie organizacji doskonalenia zawodowego nauczycieli szkoły i przedszkola;
- 5) podejmowanie uchwał w sprawach skreślenia z listy uczniów;
- 6) ustalanie sposobu wykorzystania wyników nadzoru pedagogicznego, w tym sprawowanego nad szkołą i przedszkolem przez organ sprawujący nadzór pedagogiczny, w celu doskonalenia pracy szkoły i przedszkola.

8. Rada pedagogiczna opiniuje w szczególności:

- 1) organizację pracy szkoły i przedszkola, w tym tygodniowy rozkład zajęć edukacyjnych,
- 2) projekt planu finansowego szkoły i przedszkola;
- 3) wnioski dyrektora o przyznanie nauczycielom odznaczeń, nagród i innych wyróżnień;
- 4) propozycje dyrektora szkoły i przedszkola w sprawach przydziału nauczycielom stałych prac i zajęć w ramach wynagrodzenia zasadniczego oraz dodatkowo płatnych zajęć dydaktycznych, wychowawczych i opiekuńczych.

## **Rada Rodziców**

### **§ 7**

1. Rada Rodziców jest organem społecznie działającym na rzecz Przedszkola, wspierającym jego działalność statutową, stanowiącym reprezentację wszystkich rodziców, dzieci uczęszczających do Przedszkola.

2. Zasady tworzenia Rady Rodziców uchwała ogół rodziców dzieci uczęszczających do Przedszkola.

3. Rada Rodziców funkcjonuje w oparciu o uchwalony przez siebie regulamin, który nie może być sprzeczny ze statutem Przedszkola.

4. Członkowie Rady Rodziców wybierani są co roku podczas zebrań grupowych rodziców, przynajmniej po jednym rodzicu z każdej grupy.

5. Rada Rodziców może występować do Rady Pedagogicznej Zespołu z wnioskami i opiniami dotyczącymi wszystkich spraw Przedszkola.

6. W celu wspierania statutowej działalności Przedszkola Rada Rodziców może gromadzić fundusze z dobrowolnych składek rodziców oraz innych źródeł. Zasady wydatkowania funduszy określa regulamin działalności Rady Rodziców.

7. Rada Rodziców uczestniczy w życiu Przedszkola przyczyniając się do podnoszenia jakości pracy placówki i zaspokajania potrzeb dzieci.

8. W posiedzeniach Rady Rodziców uczestniczyć może z głosem doradczym dyrektor Zespołu.

## **Rozwiązywanie sporów**

### **§ 8**

Rozwiązywanie sporów między organami przedszkola:

- 1) ewentualne spory pomiędzy organami przedszkola rozwiązywane są w drodze negocjacji pomiędzy przewodniczącymi poszczególnych organów; wyniki negocjacji są protokołowane i przekazywane do wiadomości dyrektorowi przedszkola;

- 2) w przypadku sporu dyrektor - rada pedagogiczna: negocjacje w imieniu rady pedagogicznej prowadzi nauczyciel upoważniony przez co najmniej 3/4 członków rady pedagogicznej;
- 3) w przypadku braku osiągnięcia porozumienia w drodze negocjacji dyrektor przedszkola o istniejącym sporze powiadamia organ prowadzący lub organ sprawujący nadzór pedagogiczny, w zależności od kompetencji, który podejmuje decyzje rozstrzygające kwestie sporne. Decyzja organu jest ostateczna.

## **ORGANIZACJA PRZEDSZKOŁA**

### **§ 9**

1. Podstawową jednostką organizacyjną Przedszkola jest oddział obejmujący dzieci w zbliżonym wieku, z uwzględnieniem ich możliwości rozwojowych, potrzeb, zainteresowań.
2. Dopuszczalne jest łączenie dzieci 3 i 4 letnich, 4 i 5 letnich, 5 i 6 letnich w oddziałach.
3. Liczba dzieci w oddziale Przedszkola może wynosić do 25.
4. Szczegółową organizację wychowania i opieki w danym roku szkolnym określa arkusz organizacji Przedszkola opracowany przez dyrektora Zespołu.
5. W arkuszu organizacji Przedszkola zamieszcza się w szczególności:
  - 1) liczbę oddziałów;
  - 2) liczbę dzieci w poszczególnych oddziałach;
  - 3) tygodniowy wymiar zajęć religii, zajęć języka mniejszości narodowej, języka mniejszości etnicznej lub języka regionalnego, o ile takie zajęcia są w przedszkolu prowadzone;
  - 4) czas pracy przedszkola oraz poszczególnych oddziałów;
  - 5) liczbę pracowników ogółem, w tym pracowników zajmujących stanowiska kierownicze;
  - 6) liczbę nauczycieli, w tym nauczycieli zajmujących stanowiska kierownicze, wraz z informacją o ich stopniu awansu zawodowego i kwalifikacjach oraz liczbę godzin zajęć prowadzonych przez poszczególnych nauczycieli;
  - 7) liczbę pracowników administracji i obsługi, w tym pracowników zajmujących stanowiska kierownicze, oraz etatów przeliczeniowych;
  - 8) ogólną liczbę godzin pracy finansowanych ze środków przydzielonych przez organ prowadzący przedszkole, w tym liczbę godzin zajęć edukacyjnych i opiekuńczych, zajęć rewalidacyjnych, zajęć z zakresu pomocy psychologiczno--pedagogicznej oraz innych zajęć wspomagających proces kształcenia, realizowanych w szczególności przez pedagoga, psychologa, logopedę i innych nauczycieli.
6. W okresie zmniejszonej frekwencji dzieci dyrektor Zespołu i Rada Pedagogiczna Zespołu mogą ustalić wewnętrznie inną organizację pracy oddziałów, kierując nauczycieli do wykonywania zadań dodatkowych w placówce w czasie przeznaczonym na pracę wychowawczo – dydaktyczną, pod warunkiem zachowania zasad bezpieczeństwa dzieci.
7. Jedną grupą wychowanków opiekuje się jeden lub dwóch nauczycieli - na zmianę. Do pomocy nad opieką grupy wychowanków może zostać przydzielona pomoc nauczyciela.
8. W czasie zajęć poza terenem Przedszkola jednej osobie dorosłej nie należy powierzać więcej niż dziesięcioro dzieci. W przypadku korzystania ze środków komunikacji miejskiej jednej osobie dorosłej można powierzyć nie więcej niż pięcioro dzieci.
9. Dzieci uczestniczące w zajęciach poza terenem Przedszkola zaopatrzone są w kamizelki odbłaskowe.
10. Ramowy rozkład dnia uwzględnia właściwe zaplanowanie zajęć dziecka zgodnie z nową podstawą programową, z uwzględnieniem potrzeb, możliwości psychofizycznych i zainteresowań dzieci.

### **§ 10**

1. Praca wychowawczo – dydaktyczna i opiekuńcza prowadzona jest w oparciu o podstawę wychowania przedszkolnego określoną przez ministra właściwego do spraw oświaty i wychowania, na podstawie programu wychowania przedszkolnego:

- 1) nauczyciele występują do dyrektora Zespołu z wnioskiem o dopuszczenie do realizacji wybranego przez siebie programu wychowania przedszkolnego;
  - 2) nauczyciel może zaproponować program wychowania przedszkolnego, opracowany samodzielnie lub we współpracy z innymi nauczycielami. Nauczyciel może również zaproponować program opracowany przez innego autora(autorów) lub program opracowany przez autora (lub autorów) wraz z dokonanymi zmianami;
  - 3) Przedszkole może organizować działalność innowacyjną i eksperymentalną zgodnie z obowiązującymi przepisami;
  - 4) Przedszkole umożliwia dzieciom podtrzymywanie poczucia tożsamości narodowej, etnicznej, językowej i religijnej, a w szczególności naukę języka oraz własnej historii kultury.
2. Godzina zajęć w Przedszkolu trwa 60 minut.
  3. Na wniosek rodziców w Przedszkolu mogą być prowadzone zajęcia dodatkowe. Zajęciami dodatkowymi organizowanymi w Przedszkolu są odpłatne zajęcia dodatkowe, prowadzone przez instruktorów posiadających specjalne kwalifikacje. Udział dzieci w tych zajęciach jest dobrowolną decyzją rodziców, odbywa się na podstawie pisemnego zgłoszenia dziecka dokonanego w formie deklaracji rodziców. Czas trwania zajęć prowadzonych dodatkowo, w szczególności zajęć umuzykalniających, nauki języka obcego, gimnastyki ogólnorozwojowej, powinien być dostosowany do możliwości rozwojowych dzieci:
    - 1) z dziećmi w wieku 3 - 4 lat – około 15 - 20 minut;
    - 2) z dziećmi w wieku 5 - 6 lat - około 25 - 30 minut.
  4. Sposób dokumentowania zajęć prowadzonych w przedszkolu określają odrębne przepisy.

## § 11

1. Przedszkole zapewnia dzieciom opiekę, wychowanie i nauczanie przez pięć dni w tygodniu, od poniedziałku do piątku w godzinach od 6<sup>30</sup> do 17<sup>00</sup>, za wyjątkiem dni ustawowo wolnych od pracy.
2. Rodzice (opiekunowie prawni):
  - 1) dzieci kontynuujących edukację przedszkolną w kolejnym roku szkolnym i dzieci przyjętych do przedszkola w okresie rekrutacji składają do dyrektora deklaracje określającą liczbę godzin korzystania przez dziecko ze świadczeń Przedszkola i liczbę posiłków w czasie pobytu w Przedszkolu w kolejnym roku szkolnym;
  - 2) dzieci przyjętych w innym terminie składają deklaracje określającą liczbę godzin korzystania przez dziecko ze świadczeń Przedszkola i liczbę posiłków w czasie pobytu dziecka w Przedszkolu najpóźniej w dniu przyjęcia dziecka do Przedszkola;
  - 3) zmiana deklaracji może nastąpić w każdym czasie w trakcie roku szkolnego.
3. Organizację pracy Przedszkola określa ramowy rozkład dnia ustalany przez dyrektora Zespołu na wniosek Rady Pedagogicznej Zespołu, z uwzględnieniem zasad ochrony zdrowia i higieny pracy, potrzeb dzieci oraz oczekiwań rodziców:
  - 1) do Przedszkola przyjmowane są dzieci bez chorób ostrych, a w przypadku chorób przewlekłych, jeśli nie wymagają zabiegów leczniczych w czasie pobytu dziecka w Przedszkolu i nie stanowią zagrożenia dla innych dzieci i pracowników Przedszkola,;
  - 2) w Przedszkolu nie podaje się dzieciom leków;
  - 3) rodzice mają obowiązek wypełnić kartę informacyjną o sposobie postępowania z dzieckiem w razie wypadku;
  - 4) dzieci czasowo niesprawne np. unieruchomione gipsem, mogą przychodzić do przedszkola po uzyskaniu zgody lekarza prowadzącego i nauczycielki, której powierzona jest opieka nad dzieckiem;
  - 5) w przypadku sygnalizowania złego samopoczucia przez dziecko, rodzic będzie wzywany do natychmiastowego odebrania dziecka z Przedszkola;
  - 6) w przypadku długotrwałej nieobecności dziecka spowodowanej chorobą, rodzice zobowiązani są do przedłożenia nauczycielowi zaświadczenia lekarskiego bądź pisemnego usprawiedliwienia jego nieobecności;

7) zobowiązuje się rodziców do informowania nauczyciela o każdorazowej zmianie numerów telefonów kontaktowych.

4. Na podstawie ramowego rozkładu dnia, nauczyciele, którym powierzono opiekę nad danym oddziałem, ustalają dla tego oddziału szczegółowy rozkład dnia, uwzględniający właściwe planowanie zajęć w trosce o prawidłowy rozwój psychoruchowy, przebieg wychowania i kształcenia oraz z uwzględnieniem potrzeb i zainteresowań dzieci. Nauczyciele organizują codzienne zajęcia programowe, w każdej grupie wiekowej. Zajęcia mają charakter otwarty - poza zaplanowanymi działaniami nauczyciele uwzględniają pomysły i propozycje dzieci, zapewniają im możliwość dokonywania wyboru formy aktywności. Zajęcia rozpoczynają się po śniadaniu, a ich tematyka kontynuowana jest w ciągu całego dnia pobytu dzieci w Przedszkolu.

## § 12

1. Przedszkole funkcjonuje cały rok szkolny z wyjątkiem przerw ustalonych przez dyrektora zespołu w porozumieniu z organem prowadzącym.

2. Funkcjonowanie Przedszkola jest szczegółowo planowane na każdy rok szkolny:

1) Przedszkole zapewnia dzieciom opiekę, wychowanie i nauczanie przez pięć dni w tygodniu, od poniedziałku do piątku w godzinach od 6.30 do 17.00, za wyjątkiem dni ustawowo wolnych od pracy;

2) Przedszkole zapewnia bezpłatne nauczanie, wychowanie i opiekę od godz. 8<sup>00</sup> do godz. 13<sup>00</sup>, dla grup popołudniowych od 12<sup>00</sup> do 17<sup>00</sup>;

3) rodzice (opiekunowie prawni) dzieci kontynuujących edukację przedszkolną w kolejnym roku szkolnym i dzieci przyjętych do przedszkola w okresie rekrutacji składają do dyrektora Zespołu deklarację określającą liczbę godzin korzystania przez dziecko ze świadczeń Przedszkola i liczbę posiłków w czasie pobytu dziecka w przedszkolu w kolejnym roku szkolnym;

4) rodzice (opiekunowie prawni) dzieci przyjętych w innym terminie składają deklarację określającą liczbę godzin korzystania przez dziecko ze świadczeń Przedszkola i liczbę posiłków w czasie pobytu dziecka w Przedszkolu najpóźniej w dniu przyjęcia dziecka do Przedszkola;

5) zmiana deklaracji może nastąpić w każdym czasie w trakcie roku szkolnego;

3. Dodatkowe informacje o organizacji Przedszkola:

1) Przedszkole pełni dyżury wakacyjne w czasie i terminie uzgodnionym z organem prowadzącym przedszkole;

2) w przypadku absencji nauczycieli, małej ilości dzieci w okresach przedświątecznych, ferijnych, wakacyjnych istnieje możliwość łączenia grup i funkcjonowania placówki na zasadzie dyżuru;

3) podczas organizowania w Przedszkolu dyżurów, pracujący nauczyciele sprawują opiekę w grupie/grupach łączonej/nych, pozostali nauczyciele wykorzystują urlopy wypoczynkowe lub pozostają do dyspozycji dyrektora;

4) przerwy w pracy Przedszkola wykorzystywane są na przeprowadzenie prac poprawiających warunki bezpieczeństwa, prac modernizacyjnych, remontowych oraz okresowych czynności, które nie mogą być wykonywane podczas pobytu dzieci w Przedszkolu.

4. Wysokość opłat za świadczenia udzielane przez przedszkole ustalana jest przez organ prowadzący.

1) Przedszkole jest jednostką budżetową, której działalność finansowana jest przez:

- a) Gminę Miejską Chojnice,
- b) rodziców lub opiekunów prawnych;

2) Przedszkole może otrzymywać darowizny, które ewidencjonowane są zgodnie z przepisami o gospodarce finansowej w jednostkach budżetowych. Darowizny mogą być wydatkowane zgodnie z decyzją darczyńcy;

3) bezpłatne nauczanie, wychowanie i opieka nad dziećmi w wieku do 5 lat realizowane są w Przedszkolu 5 godz. dziennie;



- 4) bezpłatne nauczanie, wychowanie i opieka nad dziećmi w wieku 6 lat i powyżej są realizowane w Przedszkolu w godzinach jego pracy.
- 5) opłata za każdą godzinę korzystania z wychowania przedszkolnego dziecka w wieku do 5 lat, w czasie przekraczającym czas określony w ust. 4 pkt 3, wynosi 1 zł, przy czym opłata pobierana jest za każdą rozpoczętą godzinę;
- 6) zakres świadczeń oraz odpłatność będzie regulowała umowa cywilnoprawna zawierana pomiędzy dyrektorem Zespołu a rodzicami (opiekunami) dziecka;
- 7) w zakres usług wchodzi świadczenia obejmujące:
  - a) organizację gier i zabaw dydaktycznych wspomagających rozwój umysłowy dziecka,
  - b) organizację gier i zabaw badawczych rozwijających zainteresowania otaczającym światem,
  - c) organizację zajęć muzycznych lub plastycznych, lub teatralnych rozwijających uzdolnienia dzieci,
  - d) organizację gier i zabaw ruchowych wspomagających rozwój ruchowy dziecka,
  - e) organizację zabaw wspomagających rozwój emocjonalny i społeczny dziecka,
  - f) opiekę nad dzieckiem podczas zajęć specjalistycznych, odpoczynku lub spożywania posiłków.
- 8) opłaty za usługi świadczone przez Przedszkole są realizowane przelewem do 10 dnia miesiąca na konto placówki;
- 9) w przypadku nieobecności dziecka w Przedszkolu opłaty nie pobiera się. Rodzic jest zobowiązany poinformować Przedszkole o nieobecności dziecka i przewidywanym czasie jej trwania, do godz. 800 osobiście lub telefonicznie.
- 10) ewidencja liczby godzin korzystania przez dziecko z odpłatnych świadczeń udzielanych przez Przedszkole prowadzona jest na podstawie zapisów elektronicznego systemu ewidencji pobytu dziecka w Przedszkolu;
- 11) w Przedszkolu istnieje możliwość korzystania z 3 posiłków – śniadanie, obiad, podwieczorek, w formie cateringu;
- 12) opłaty za wyżywienie kwitowane są na drukach ścisłego zarachowania – forma elektroniczna;
- 13) rodzice (prawni opiekunowie) dzieci wnoszą opłaty za świadczenia wykraczające ponad czas przeznaczony na bezpłatne nauczanie, wychowanie i opiekę z zastosowaniem poniższych przepisów:
  - a) opłatę za świadczenia wykraczające ponad czas przeznaczony na bezpłatne nauczanie, wychowanie i opiekę, wnosi się w okresach miesięcznych do 10 dnia każdego miesiąca,
  - b) w uzasadnionych przypadkach dyrektor Zespołu może na wniosek rodzica (opiekuna prawnego) dziecka wydłużyć termin wnoszenia opłat,
  - c) opłatę wnosi się przelewem na wskazany przez dyrektora Zespołu lub pracownika administracyjnego numer rachunku bankowego lub w wyjątkowych sytuacjach gotówką.
  - d) Przedszkole prowadzi odrębnie rachunek bankowy przeznaczony na wpłaty za Przedszkole.
- 14) rodzice otrzymują informację od pracownika administracyjnego o wysokości opłat za Przedszkole w formie pisemnej lub elektronicznej.

## NAUCZYCIELE I INNI PRACOWNICY PRZEDSZKOLA

### § 13

1. W Przedszkolu zgodnie z arkuszem organizacyjnym zatrudnieni są:
  - 1) dyrektor Zespołu;
  - 2) wicedyrektor ds. Przedszkola;
  - 3) nauczyciele wychowania przedszkolnego i edukacji wczesnoszkolnej;
  - 4) nauczyciel specjalista – logopeda;

- 5) katecheta;
  - 6) nauczyciele języków obcych;
  - 7) specjaliści Zespołu (pedagog, psycholog, terapeuci);
  - 8) pracownik administracyjny;
  - 9) pracownicy obsługi: pomoce nauczyciela, woźne, sprzątaczk.
2. Zasady zatrudniania i wynagradzania pracowników określają odrębne przepisy.
  3. Każdemu pracownikowi powierza się określony zakres obowiązków. Szczegółowe zakresy obowiązków pracowników Przedszkola zamieszczone są w teczkach akt osobowych.
  4. Zasady etyki zawodowej oraz szczególne prawa i obowiązki nauczyciela określa Ustawa „Karta Nauczyciela” i wydane na jej podstawie przepisy wykonawcze.
  5. Zgodnie z art. 63 Karty Nauczyciela- nauczyciel w związku z pełnieniem obowiązków służbowych korzysta z prawa do ochrony przewidzianej dla funkcjonariuszy państwowych. Dyrektor oraz organ prowadzący Przedszkole są zobowiązani z urzędu występować w obronie nauczyciela, gdy ustalone dla nauczyciela uprawnienia zostaną naruszone.
6. Nauczyciel:
    - 1) prowadzi pracę dydaktyczną – wychowawczą i opiekuńczą zgodnie z obowiązującymi programami nauczania, odpowiada za jakość i wynik tej pracy, szanuje godność dziecka i respektuje jego prawa;
    - 2) odpowiada za bezpieczeństwo i zdrowie powierzonych mu wychowanków;
    - 3) tworzy warunki wspomagające rozwój dzieci oraz ich zainteresowania i zdolności, dąży do kształtowania procesów rozwojowych oraz optymalnej aktywizacji dzieci przez wykorzystywanie ich własnej inicjatywy;
    - 4) wspiera samodzielnie działania dziecka i pomaga w dostrzeganiu problemów, rozwiązywaniu ich: uczy zasad postępowania, umożliwia dokonywanie wyborów, wspiera działania twórcze w różnych dziedzinach aktywności;
    - 5) tworzy okazje do pełnienia przez dziecko różnych ról społecznych w układach interpersonalnych ze szczególnym zwróceniem uwagi na rolę dziecka w rodzinie, grupie przedszkolnej oraz środowisku;
    - 6) pomaga dziecku w budowaniu systemu wartości - dobro, prawda, miłość, piękno, przyjaźń;
    - 7) uczy dzieci wzajemnego współdziałania i wspomagania w sytuacjach trudnych, prowadzi zajęcia z zakresu empatii;
    - 8) pomaga dzieciom w rozwijaniu odpowiedzialności poprzez samodzielne wywiązywanie się z podejmowanych zadań oraz uczy szacunku do racy swojej i innych;
    - 9) nauczyciel prowadzi dziennik zajęć przedszkola, w którym dokumentuje przebieg pracy wychowawczo- dydaktycznej z wychowankami w danym roku szkolnym. W dzienniku zajęć wpisuje się w porządku alfabetycznym imiona i nazwiska wychowanków, daty i miejsca ich urodzenia, imiona i nazwiska rodziców, adresy ich zamieszkania, nazwę regionalnego programu wychowania przedszkolnego oraz odnotowuje się obecność wychowanków w danym dniu. Dziennik zawiera ponadto ramowy rozkład dnia danego oddziału uwzględniający czas zajęć dodatkowych prowadzonych przez specjalistów. Fakt przeprowadzonych zajęć nauczyciel potwierdza własnym podpisem, który jest dowodem obecności w pracy. Dziennik jest zapisem pracy dokonanej. Wpisu dokonuje się codziennie po skończeniu zajęć. Do zapisu można czynić adnotacje ważne dla pracy dydaktycznej –wychowawczej. Nauczyciel prowadzi dokumentację oddziału zgodnie z obowiązującymi przepisami i ustaleniami Rady Pedagogicznej Zespołu;
    - 10) nauczyciel stosuje twórcze i nowatorskie metody nauczania i wychowania w ścisłej współpracy z domem rodzinnym dziecka;
    - 11) nauczyciel korzysta w swojej pracy z pomocy merytorycznej i metodycznej ze strony dyrektora, doradcy metodycznego, opiekuna stażu i Rady Pedagogicznej Zespołu, a także systematycznie podnosi swoje kwalifikacje zawodowe poprzez aktywne uczestnictwo w różnych formach doskonalenia zawodowego, uzyskuje wyższe stopnie awansu zawodowego, wykorzystuje nabyte umiejętności w pracy z dziećmi;

- 12) obowiązkiem każdego nauczyciela jest właściwe zaplanowanie zajęć dziecka zgodnie z podstawą programową w trosce o prawidłowy rozwój psychoruchowy oraz przebieg wychowania i kształcenia dzieci;
- 13) obowiązkiem każdego nauczyciela jest prowadzenie obserwacji pedagogicznej oraz przeprowadzenie diagnozy pedagogicznej, dokumentowanie tych działań w celu poznania możliwości i potrzeb rozwojowych dzieci, opracowanie działań wspomagających, prowadzi pracę wyrównawczą z wychowankami i dokumentuje ją;
- 14) nauczyciele i specjaliści współdziałają wzajemnie ze sobą oraz z rodzicami dziecka w sprawach wychowania, nauczania i opieki,
- 15) nauczyciel wnioskuje do dyrektora Zespołu o dopuszczenie zestawów programów wychowania przedszkolnego,
- 16) nauczyciel ma prawo opracowania własnego programu edukacyjnego, który po zaopiniowaniu przez Radę Pedagogiczną Zespołu i zatwierdzeniu przez dyrektora może być realizowany na terenie placówki.

7. Nauczyciel specjalista – logopeda, zatrudniony w Przedszkolu, otacza opieką wszystkie dzieci i udziela porad oraz wskazówek do pracy wszystkim rodzicom oraz nauczycielom. Do zadań logopedy w szczególności należy:

- 1) diagnoza wad wymowy dzieci z przedszkola zgłoszonych przez nauczycieli lub rodziców,
- 2) prowadzenie pracy indywidualnej z dzieckiem w celu korekty stwierdzonych wad,
- 3) współpraca z rodzicami i nauczycielami w celu kontynuacji ćwiczeń,
- 4) kierowanie dzieci na badania specjalistyczne uzupełniające diagnozę,
- 5) prowadzenie instruktażu logopedycznego dla nauczyciela wspomagającego harmonijny rozwój mowy we wszystkich grupach wiekowych,
- 6) prowadzenie dokumentacji zgodnie z przepisami.

8. Podstawowym zadaniem pracowników administracji i obsługi jest zapewnienie sprawnego działania przedszkola, utrzymanie obiektu i jego otoczenia w ładzie i czystości. Do obowiązków pomocy nauczyciela należy:

- 1) dbanie o bezpieczeństwo dzieci,
- 2) pełnienie czynności opiekuńczych i obsługowych w stosunku do wychowanków,
- 3) pełna obsługa przy posiłkach: podawanie, sprzątanie, zmywanie,
- 4) rozkładanie i składanie leżaków, pościeli, dbałość o ich czystość i higieniczne przechowywanie,
- 5) pomoc dzieciom w wykonywaniu czynności samoobsługowych,
- 6) pomoc nauczycielowi w trakcie zajęć oraz innych czynnościach wynikających z rozkładu dnia,
- 7) uczestniczenie w wycieczkach i spacerach poza terenem Przedszkola,
- 8) wykonywanie innych czynności zleconych przez dyrektora, wynikających z organizacji Przedszkola,

9. Wszyscy pracownicy mają obowiązek zapoznania się z przepisami prawa wewnętrznego obowiązującego na terenie Przedszkola i obowiązek ich przestrzegania.

10. Na terenie Przedszkola w czasie wykonywania obowiązków służbowych, dla wszystkich pracowników: nauczycieli, pracowników administracji i obsługi, dopuszcza się korzystanie w celach prywatnych z osobistych telefonów komórkowych, tylko w przypadkach wyższej konieczności. Szczegółowe zakresy obowiązków znajdują się w aktach osobowych każdego pracownika. Nauczyciele oraz inni pracownicy realizują zadania statutowe Przedszkola. Najważniejszym zadaniem wszystkich pracowników jest troska o dobro dziecka, jego bezpieczeństwo w czasie zajęć organizowanych przez przedszkole oraz przestrzeganie praw dziecka.

#### § 14

1. Dyrektor Zespołu wyznacza, spośród członków Rady Pedagogicznej Zespołu, wicedyrektora ds. Przedszkola.

2. Zakres zadań wicedyrektora ds. Przedszkola wynika z przepisów prawa oświatowego, określany jest przez dyrektora Zespołu w formie pisemnej jako zakres czynności, uprawnień, obowiązków i podległości służbowej.

3. Wicedyrektor:

- 1) pełni funkcję zastępcy dyrektora i reprezentuje placówkę na zewnątrz, w przypadku jego nieobecności w placówce;
- 2) planuje organizację i tematykę nadzoru pedagogicznego;
- 3) prowadzi czynności związane z nadzorem pedagogicznym;
- 4) przygotowuje projekty następujących dokumentów programowo – organizacyjnych Przedszkola:
  - a) rocznego planu pracy Przedszkola, w części działalności opiekuńczo – wychowawczej placówki,
  - b) kalendarza uroczystości przedszkola.
- 5) współpracuje ze służbą zdrowia i z poradnią psychologiczno – pedagogiczną;
- 6) organizuje szkolenia wymagane bezpieczeństwem i higieną pracy dla nauczycieli i pracowników, niepedagogicznych przestrzegając ich terminów;
- 7) wykonuje inne czynności wynikające z nadzoru pedagogicznego i poleceń pracodawcy.

4. Wicedyrektor ma prawo do:

- 1) przydzielania zadań służbowych i wydawania poleceń;
- 2) decydowania w bieżących sprawach procesu pedagogicznego;
- 3) wnioskowania do dyrektora w sprawach nagród i wyróżnień oraz kar porządkowych dla nauczycieli i innych pracowników;
- 4) używania pieczętki osobowej z tytułem „Wicedyrektor ds. Przedszkola” oraz podpisywania pism i dokumentów, których treść jest zgodna z zakresem jego zadań i kompetencji ustalonych z dyrektorem Zespołu,
- 5) współtworzenia projektów planu pracy, planu finansowego, przydziału zajęć obowiązkowych i nadobowiązkowych nauczycieli, planu doskonalenia zawodowego nauczycieli,
- 6) współtworzenia arkusza organizacyjnego na każdy rok szkolny,
- 7) współtworzenia warunków do realizacji awansu zawodowego poprzez przydzielanie opiekunów stażu nauczycielom stażystom i kontraktowym;
- 8) współorganizuje wyposażenie Przedszkola;
- 9) zapewnia bezpieczne i higieniczne warunki pracy i nauki.

5. Wicedyrektor ds. Przedszkola odpowiedzialny jest także za:

- 1) poziom nadzoru pedagogicznego i stan doskonalenia zawodowego nauczycieli;
- 2) terminowość szkoleń i obowiązujących badań lekarskich nauczycieli i innych pracowników Przedszkola,
- 3) poziom pracy opiekuńczo – wychowawczej i dydaktycznej w placówce oraz prawidłowość i terminowość prowadzonej przez siebie dokumentacji.

6. Wicedyrektor odpowiada służbowo, jak każdy nauczyciel przed dyrektorem Zespołu, Radą Pedagogiczną Zespołu i organem prowadzącym.

## § 15

1. Dyrektor Zespołu powierza poszczególne oddziały opiece jednemu lub więcej nauczycielom zależnie od czasu pracy oddziału lub realizowanych zadań.

2. Dla zapewnienia ciągłości i skuteczności pracy wychowawczo-dydaktycznej przynajmniej jeden nauczyciel opiekuje się danym oddziałem przez cały okres uczęszczania dzieci do Przedszkola.

## § 16

Nauczyciele, poza zadaniami określonymi w § 13 pkt. 6 niniejszego statutu:

- 1) współdziałają z rodzicami w sprawach wychowania i nauczania dzieci, z uwzględnieniem prawa rodziców do znajomości zadań wynikających w szczególności z programu wychowania przedszkolnego realizowanego w danym oddziale i uzyskiwania informacji dotyczących dziecka, jego zachowania i rozwoju, tj:

- a) umożliwiają rodzicom przebywanie z dzieckiem w Przedszkolu w okresie adaptacyjnym,
  - b) pozyskują od rodziców pełną wiedzę o dziecku w celu zapewnienia mu jak najlepszych warunków do rozwoju,
  - c) uzgadniają z rodzicami sposoby oraz kierunki działań w zakresie wychowania i nauczania ich dziecka,
  - d) przekazują rodzicom rzetelne informacje o dziecku, jego zachowaniu i rozwoju,
  - e) informują rodziców o zadaniach przyjętych do realizacji na rok szkolny, wynikających z programu wychowania w Przedszkolu oraz programów pomocniczych,
  - f) stwarzają rodzicom warunki do obserwowania swojego dziecka podczas różnorodnych działań w Przedszkolu,
  - g) przekazują rodzicom informację dotyczące pracy wychowawczo –dydaktycznej,
- 2) planują, prowadzą oraz monitorują pracę wychowawczo – dydaktyczną i opiekuńczą, za której jakość ponoszą odpowiedzialność:
- a) opracowują roczny plan pracy przedszkola, a następnie na jego podstawie roczny grupowy plan pracy z uwzględnieniem zadania dotyczącego współpracy z rodzicami,
  - b) przygotowują miesięczne plany pracy w formie otwartej na propozycje dzieci,
  - c) w planowaniu i organizacji pracy uwzględniają pracę z dziećmi ze szczególnymi potrzebami,
  - d) planują dzienną pracę w oparciu o ramowy rozkład dnia,
  - e) organizują pracę wychowawczo – dydaktyczną z całą grupą, w zespołach oraz indywidualną,
  - f) proponują dzieciom atrakcyjne metody i formy pracy, dostosowują je do potrzeb i możliwości indywidualnych dzieci,
  - g) systematycznie, estetycznie i poprawnie pod względem merytorycznym dokumentują pracę wychowawczo – dydaktyczną oraz pracę pedagogiczną,
  - h) monitorują realizację miesięcznych planów pracy,
  - i) dokonują ewaluacji realizowanych w przedszkolu programów,
- 3) prowadzą obserwacje pedagogiczne mające na celu poznanie i zabezpieczenie potrzeb rozwojowych dzieci oraz dokumentują prowadzone obserwacje:
- a) prowadzą obserwacje pedagogiczne przez cały okres uczęszczania do przedszkola,
  - b) w każdym roku szkolnym sporządzają arkusz obserwacji dziecka - na początku roku szkolnego, pod koniec II semestru,
  - c) na podstawie wyników obserwacji planują i prowadzą z dziećmi pracę indywidualną oraz grupową,
  - d) dokumentują obserwację pedagogiczne prowadzone w ciągu roku szkolnego,
  - e) dokonują analizy gotowości dziecka do podjęcia nauki w szkole (diagnoza przedszkolna w roku poprzedzającym rozpoczęcie przez dziecko nauki w klasie I szkoły podstawowej) mającej na celu zgromadzenie informacji, które mogą pomóc:
    - rodzicom w poznaniu stanu gotowości swojego dziecka do podjęcia nauki w szkole podstawowej, aby mogli je w osiągnięciu tej gotowości, odpowiednio do potrzeb, wspomagać,
    - nauczycielom przedszkola przy opracowaniu indywidualnego programu wspomagania i korygowania rozwoju dziecka, który będzie realizowany w roku szkolnym poprzedzającym rozpoczęcie nauki w szkole podstawowej,
    - pracownikom poradni psychologiczno –pedagogicznej, do której zostanie skierowane dziecko w razie potrzeby pogłębionej diagnozy związanej ze specjalnymi potrzebami edukacyjnymi,
  - f) sporządzają i przekazują rodzicom do 30 listopada wstępną diagnozę poziomu rozwoju 6-latka, a do 30 kwietnia informację o gotowości dziecka do podjęcia nauki w szkole w roku poprzedzającym rok, w którym dziecko ma obowiązek albo może rozpocząć naukę w szkole podstawowej, na druku stanowiącym załącznik do rozporządzenia w sprawie świadectw, dyplomów państwowych i innych druków szkolnych.

- 4) współpracują ze specjalistami świadczącymi pomoc psychologiczno – pedagogiczną, opiekę zdrowotną i inną;
  - a) konsultują z psychologiem, logopedą oraz innymi specjalistami swoje spostrzeżenia dotyczące zachowania i rozwoju dzieci,
  - b) wspólnie ze specjalistami ustalają zakres pracy specjalistycznej i pedagogicznej z dzieckiem o specjalnych potrzebach edukacyjnych i zdrowotnych,
  - c) pośredniczą w kontaktach rodziców ze specjalistami oraz ustalaniu terminów spotkań dotyczących ich dziecka,
  - d) nauczyciele specjaliści wspomagają rozwój dziecka ze szczególnymi potrzebami edukacyjnymi prowadząc ukierunkowaną terapię poprzedzoną diagnozą przez wspierając rodziców i nauczycieli,
  - e) specjalistów obowiązują te same prawa, obowiązki, zasady i przepisy dotyczące nauczycieli oraz inne zadania określone w odrębnych przepisach o udzielaniu pomocy psychologiczno –pedagogicznej i zdrowotnej,
  - f) planują i koordynują udzielanie pomocy psychologiczno- pedagogicznej w ramach zespołu powołanego przez dyrektora Zespołu.

### **RODZICE (PRAWNI OPIEKUNOWIE) – PRAWA I OBOWIĄZKI, FORMY WSPÓŁDZIAŁANIA**

#### **§ 17**

1. Do podstawowych obowiązków rodziców należy:
    - 1) przestrzeganie niniejszego Statutu, respektowanie uchwał Rady Pedagogicznej Zespołu i Rady Rodziców;
    - 2) przyprowadzanie i odbieranie dziecka z Przedszkola osobiście lub przez upoważnioną do odbioru pełnoletnią osobę, która zapewni dziecku pełne bezpieczeństwo;
    - 3) terminowe uiszczanie opłat za pobyt dziecka w Przedszkolu,
    - 4) informowanie o przyczynach nieobecności dziecka w Przedszkolu i niezwłoczne zawiadomianie o zatruciach pokarmowych i chorobach zakaźnych.
  2. Rodzice mają obowiązek poinformować na piśmie dyrektora Zespołu o swojej czasowej nieobecności lub wyjeździe i ustanowionym pełnomocnictwie notarialnym w sprawowaniu opieki nad dzieckiem przez osoby trzecie.
  3. Rodzice dziecka podlegającemu obowiązkowi rocznego przygotowania przedszkolnego są zobowiązani dopełnić czynności związanych ze zgłoszeniem dziecka do przedszkola lub oddziału przedszkolnego przy szkole podstawowej, a także zapewnić regularne uczęszczanie dziecka na zajęcia.
  4. Rodzice mają prawo do:
    - 1) zapoznania się z programem oraz zadaniami wynikającymi z koncepcji pracy Przedszkola;
    - 2) uzyskania na bieżąco rzetelnej informacji na temat swojego dziecka;
    - 3) uzyskiwania porad i wskazówek od nauczyciel w rozpoznawaniu przyczyn i trudności wychowawczych oraz doborze metod udzielania dziecku pomocy psychologiczno-pedagogicznej;
    - 4) wyrażania i przekazywania nauczycielowi oraz dyrektorowi wniosków z obserwacji i opinii na temat pracy Przedszkola;
    - 5) wyrażania i przekazywania opinii na temat pracy Przedszkola organowi prowadzącemu i sprawującemu nadzór pedagogiczny.
- Przyjęte, funkcjonujące w Przedszkolu formy współdziałania z rodzicami oraz częstotliwość stałych spotkań z rodzicami w sprawach wychowania i nauczania dzieci, to:
- a) spotkania adaptacyjne dla dzieci w obecności ich rodziców organizowane w miesiącu czerwcu i sierpniu,
  - b) zebranie ogólne rodziców: początek września każdego roku szkolnego,
  - c) zebrania grupowe - według sporządzonego harmonogramu,

- d) rozmowy indywidualne z rodzicami,
- e) zajęcia otwarte dla rodziców,
- f) spotkanie rodziców ze specjalistami – indywidualne, grupowe,
- g) warsztaty, wykłady prowadzone przez specjalistów,
- h) przedsięwzięte spotkania integracyjne,
- i) kąciki dla rodziców, kąciki plastyczne, informacje grupowe,
- j) tablica ogłoszeń,
- k) wystawy pracy dzieci.

## WYCHOWANKOWIE PRZEDSZKOLA

### § 18

1. Do Przedszkola uczęszczają dzieci w wieku od 3 do 7 lat, z zastrzeżeniem ust 2. i ust. 3. Podczas rekrutacji, jako najmłodsze przyjmowane są dzieci, które w danym roku kalendarzowy kończą trzy lata, jako najstarsze dzieci, które w danym roku kalendarzowym kończą sześć lat.

2. Dziecko, któremu odroczone rozpoczęcie spełnienia obowiązku szkolnego, może uczęszczać do przedszkola do końca roku szkolnego w tym roku kalendarzowym, w którym kończy 9 lat.

3. W szczególnie uzasadnionych przypadkach do przedszkola może uczęszczać dziecko, które ukończyło 2,5 roku.

4. Dziecko ma prawo:

- 1) mieć własne zdanie i wyrażać je;
- 2) prosić o to, czego potrzebuje jednak nie wymuszać tego;
- 3) do wyboru własnej aktywności;
- 4) postępować zgodnie z własną logiką;
- 5) podejmować decyzję i doświadczać ich konsekwencji;
- 6) zmieniać własne zdanie,
- 7) odnosić sukcesy;
- 8) popełniać błędy i uczyć się je naprawiać;
- 9) nie wiedzieć, nie rozumieć, nie znać;
- 10) zdobywać wiedzę, uczyć się i doświadczać;
- 11) do swojej prywatności, samotności - jeżeli tego potrzebuje;
- 12) wynikające z Konwencji Praw Dziecka, a w szczególności do:
  - a) akceptacji takim jakim jest,
  - b) zabawy i wyboru towarzyszy zabawy,
  - c) opieki i ochrony,
  - d) właściwie zorganizowanego procesu edukacji zgodnie z zasadami bezpieczeństwa i pracy odpowiadające jego potrzebom, zainteresowaniom i możliwościom psychofizycznym, zgodnego z tempem indywidualnego rozwoju,
  - e) szacunku dla wszystkich jego potrzeb, życzliwego i podmiotowego traktowania,
  - f) ochrony przed wszelkimi formami wyrażania przemocy fizycznej bądź psychicznej,
  - g) ochrony i poszanowania jego godności osobistej oraz własności,
  - h) doświadczenia konsekwencji własnego zachowania (ograniczonego względem bezpieczeństwa własnego i innych),
  - i) aktywnego kształtowania kontaktów społecznych i otrzymywania w tym pomocy,
  - j) odkrywania, pobudzania i wzmacniania własnego potencjału twórczego.

5. Dziecko ma obowiązek:

- 1) postępować zgodnie z umowami wypracowanymi w grupie;
- 2) przestrzegać ustalonych w przedszkolu zasad bezpieczeństwa;
- 3) w kontaktach z rówieśnikami szanować prawa innych dzieci;
- 4) szanować własność wspólną i osobistą;
- 5) szanować pracę własną oraz pracę innych;

- 6) w relacjach z rówieśnikami i dorosłymi posługiwać się ogólnie przyjętymi zwrotami grzecznościowym.
6. Warunki pobytu w Przedszkolu zapewniające dzieciom bezpieczeństwo:
  - 1) wszyscy pracownicy przedszkola tworzą bezpieczne dla dzieci warunki pobytu
  - 2) w przedszkolu oraz czuwają nad ich bezpieczeństwem,
  - 3) wszyscy rodzice zgłaszając dziecko do przedszkola przyjmują obowiązek przestrzegania zasad bezpieczeństwa obowiązujących w przedszkolu,
  - 4) pracownik dyżurujący w szatni czuwa nad bezpieczeństwem dzieci,
  - 5) przy odbieraniu dziecka z ogródka przedszkolnego, rodzice nie mogą pozostawać z dzieckiem na terenie ogrodu, ponieważ utrudnia to nauczycielom sprawowanie kontroli nad bezpieczeństwem dzieci,
  - 6) podczas imprez i zajęć organizowanych wspólnie dla dzieci i ich rodziców opiekę nad dziećmi przejmują rodzice; w przypadku nieobecności w tym czasie rodziców dziecka, opiekę nad nim nadal sprawuje nauczyciel,
  - 7) w Przedszkolu organizowane są dla dzieci różnorodne zajęcia z zakresu edukacji zdrowotnej i zasad bezpieczeństwa,
  - 8) wszystkie zajęcia prowadzone poza terenem Przedszkola organizowane są zgodnie z regulaminem wyjść i wycieczek,
  - 9) w przedszkolu nie podaje się dzieciom żadnych leków- wyjątek od tej zasady stanowią mogą sytuacje, w których podanie leku ratuje życie dziecka,
  - 10) Wszyscy pracownicy przedszkola są zobowiązani do:
    - a) jednakowego traktowania wszystkich dzieci i rodziców, niezależnie od ich pochodzenia, statusu majątkowego, wyznania itp.,
    - b) prezentowania kultury osobistej i taktu,
    - c) przestrzegania praw dziecka określonych w niniejszym statucie.

## ZASADY REKRUTACJI DZIECKA DO PRZEDSZKOLA

### § 19

1. Przedszkole prowadzi rekrutację w oparciu o zasadę pełnej dostępności.
2. Przyjęcia dzieci do przedszkola odbywają się na warunkach i zasadach określonych corocznie przez organ prowadzący.
3. O przyjęciu dziecka decyduje dyrektor Zespołu.
4. Ustala się kryteria przyjmowania dzieci w pierwszym etapie postępowania rekrutacyjnego do przedszkola oraz dokumenty niezbędne do potwierdzenia tych kryteriów oraz wartość punktową poszczególnych kryteriów. W pierwszej kolejności przyjmowane są:
  - 1) dzieci z rodzin wielodzietnych,
  - 2) dzieci niepełnosprawne,
  - 3) dzieci matek i ojców samotnie je wychowujących,
  - 4) niepełnosprawność jednego z rodziców dziecka,
  - 5) niepełnosprawność obojga z rodziców dziecka,
  - 6) dziecko, które posiada niepełnosprawne rodzeństwo,
  - 7) dziecko objęte pieczęcią zastępczą.
5. W przypadku równorzędnych wyników uzyskanych na pierwszym etapie postępowania rekrutacyjnego lub jeżeli po zakończeniu tego etapu przedszkole nadal dysponuje wolnymi miejscami, na drugim etapie postępowania rekrutacyjnego ustala się kryteria, dokumenty niezbędne do potwierdzenia tych kryteriów oraz wartość punktową poszczególnych kryteriów:
  - 1) dziecko 6-letnie zobowiązane do odbycia rocznego obowiązkowego wychowania przedszkolnego lub ma odroczony obowiązek szkolny, lub ma prawo z korzystania z wychowania przedszkolnego, a gmina ma obowiązek mu to zapewnić;
  - 2) kwota dochodu nie może przekroczyć 100% kwoty określonej w art. 3 pkt 1 ustawy z dnia 28 listopada 2003 r. o świadczeniach rodzinnych, z tym że w przypadku przychodów podlegających opodatkowaniu na zasadach określonych w art. 27, art. 30b, art. 30c



i art. 30e ustawy z dnia 26 lipca 1991 r. o podatku dochodowym od osób fizycznych (Dz. U. z 2016 r. poz. 2032 i 2048), pomniejsza się je o koszty uzyskania przychodu, zaliczki na podatek dochodowy od osób fizycznych, składki na ubezpieczenia społeczne niezaliczone do kosztów uzyskania przychodu oraz składki na ubezpieczenie zdrowotne.

- 3) rodzice zatrudnieni są w pełnym wymiarze czasu pracy lub rodzic samotnie wychowujący zatrudniony jest w pełnym wymiarze czasu pracy;
- 4) do przedszkola uczęszcza rodzeństwo kandydata;
- 5) rodzic jest pracownikiem szkoły lub przedszkola.

6. Listy dzieci zakwalifikowanych do przedszkola są wywieszane do wiadomości rodziców w terminie określonym przez organ prowadzący.

7. Sprawy sporne, skargi i odwołania, w pierwszej kolejności rozpatruje dyrektor. Od decyzji dyrektora rodzice mogą odwoływać się do organu prowadzącego, za pośrednictwem dyrektora.

8. O przyjmowaniu dzieci w ciągu roku szkolnego na ewentualnie zwolnione miejsce decyduje dyrektor Zespołu, biorąc pod uwagę wyżej wymienione kryteria.

9. Dyrektor Zespołu na podstawie uchwały Rady Pedagogicznej Zespołu może podjąć decyzję o skreśleniu z listy dzieci uczęszczających do Przedszkola w następujących przypadkach:

- 1) zalegania z odpłatnością za Przedszkole co najmniej dwa miesiące, po dokładnym zapoznaniu się z przyczynami i zorganizowaniu wszelakich pomocy;
- 2) stałych, agresywnych zachowań dziecka zagrażających zdrowiu i życiu pozostałych wychowanków.
- 3) stwierdzenie choroby psychicznej dziecka;
- 4) po długotrwałej, minimum miesięcznej nieusprawiedliwionej nieobecności dziecka w przedszkolu, po uprzednim zawiadomieniu rodziców o podjętej przez Radę Pedagogiczną Zespołu decyzji.

## POSTANOWIENIA KOŃCOWE

### § 20

1. Przedszkole prowadzi i przechowuje dokumentację, zgodnie z odrębnymi przepisami.
2. Podstawą gospodarki finansowej Przedszkola jest roczny plan finansowy, którego projekt przygotowuje główny księgowy wraz z dyrektorem Zespołu, opiniuje Rada Pedagogiczna Zespołu i Rada Rodziców a zatwierdza organ prowadzący Przedszkole. Zasady gospodarki finansowej określają odrębne przepisy.
3. Przedszkole nie ponosi odpowiedzialności za cenne rzeczy, ubrania, zabawki przyniesione przez dzieci, rodziców do Przedszkola.
4. Statut obowiązuje w równym stopniu wszystkich członków społeczności przedszkolnej, nauczycieli, specjalistów, pracowników administracji i obsługi, rodziców.
5. Dla zapoznania się ze statutem przez wszystkich zainteresowanych ustala się:
  - 1) wywieszenie kopii statutu na tablicy ogłoszeń,
  - 2) udostępnienie oryginału statutu przez dyrektora Zespołu osobom zainteresowanym,
  - 3) umieszczenie treści statutu na stronie internetowej Zespołu.
6. Każda nowelizacja statutu skutkuje tekstem jednolitym statutu.

**STATUT  
ZESPOŁU SZKOLNO-PRZEDSZKOLNEGO NR 3  
W CHOJNICACH**

**§ 1.**

1. Zespół nosi nazwę Zespół Szkolno-Przedszkolny Nr 3 w Chojnicach, zwany dalej „Zespołem”.

2. Siedzibą Zespołu jest budynek przy ul. Dworcowej 6, 89-600 Chojnice.

3. Adres Zespołu:

*Zespół Szkolno – Przedszkolny Nr 3*

*ul. Dworcowa 6*

*89-600 Chojnice*

4. W skład Zespołu wchodzi:

1) Szkoła Podstawowa Nr 3 im. Pamięci Kolejarzy Chojnickich w Chojnicach zwana dalej „Szkołą”;

2) Przedszkole Nr 3 w Chojnicach zwane dalej „Przedszkolem”.

**§ 2.**

1. Nazwa Zespołu jest używana w pełnym brzmieniu.

2. Zespół używa pieczęci w brzmieniu:

*Zespół Szkolno – Przedszkolny Nr 3*

*ul. Dworcowa 6*

*89-600 Chojnice*

**§ 3.**

Organem prowadzącym jest Gmina Miejska Chojnice.

**§ 4.**

Szczegółowe zasady gospodarki finansowej Zespołu regulują odrębne przepisy.

**§ 5.**

Nadzór pedagogiczny nad Zespołem sprawuje Pomorski Kurator Oświaty.

**§ 6.**

1. Zachowuje się odrębność Rad Rodziców Szkoły i Przedszkola, wchodzących w skład Zespołu.

2. Nauczyciele Szkoły i Przedszkola tworzą wspólną Radę Pedagogiczną Zespołu.

3. Organami Zespołu są:

1) Dyrektor;

2) Rada Pedagogiczna Zespołu;

3) Rada Rodziców dzieci uczęszczających do Przedszkola;

4) Rada Rodziców uczniów Szkoły;

5) Rada Szkoły;

6) Samorząd Uczniowski Szkoły.

4. Kompetencje poszczególnych organów Zespołu oraz sposób rozwiązywania sporów między nimi określają Statuty Szkoły i Przedszkola.

**§ 7.**

1. Zespołem kieruje dyrektor.

2. Dyrektor Zespołu jest jednocześnie Dyrektorem Szkoły i Przedszkola.

3. Stanowisko Dyrektora Zespołu powierza i odwołuje z niego organ prowadzący Zespół, zgodnie z art. 63 Ustawy z dnia 14 grudnia 2016 r. Prawo oświatowe (Dz.U. z 2017 r. poz. 59).

#### **§ 8.**

1. Zespół używa pieczęci i stempli zgodnie z odrębnymi przepisami.
2. Zespół prowadzi i przechowuje dokumentację na zasadach określonych w odrębnych przepisach.

#### **§ 9.**

Zasady wydawania oraz wzorów świadectw i innych druków szkolnych, sposób dokonywania ich sprostowań i wydawania duplikatów oraz zasady odpłatności za te czynności określają odrębne przepisy.

#### **§ 10.**

1. Statuty Szkoły i Przedszkola, które wchodzi w skład Zespołu nie mogą być sprzeczne ze Statutem Zespołu.
2. Zasady postępowania w sprawie Statutu i wprowadzenia zmian w Statucie określa ustawa.

#### **§ 11.**

Sprawy nieuregulowane w niniejszym Statucie reguluje Statut Szkoły i Przedszkola.