

**Biuletyn nr 41/18**  
**12 lutego 2018r.**

## SPIS TREŚCI

1. Porządek XLII sesji Rady Miejskiej w Chojnicach .....	1
2. Informacja o realizacji uchwał i wniosków podjętych na XLI sesji Rady Miejskiej .....	2
3. Projekt uchwały w sprawie wyboru Przewodniczącego Komisji Rewizyjnej .....	4
4. Projekt uchwały w sprawie zmian w składach osobowych komisji stałych Rady Miejskiej .....	5
5. Projekt uchwały w sprawie zarządzenia wyborów Przewodniczącego Zarządu Osiedla Nr 3 w Chojnicach .....	9
6. Projekt uchwały w sprawie udzielenia pomocy finansowej na rzecz Samorządu Województwa Pomorskiego .....	10
7. Projekt uchwały w sprawie zmian w budżecie miasta Chojnice na 2018 r. ....	11
8. Projekt uchwały w sprawie zmiany wieloletniej prognozy finansowej .....	33
9. Projekt uchwały w sprawie uchwalenia studium uwarunkowań i kierunków zagospodarowania przestrzennego miasta Chojnice .....	52
	i załącznik do biuletynu
10. Projekt uchwały w sprawie przystąpienia do sporządzenia miejscowego planu zagospodarowania przestrzennego terenu przy ulicy Pileckiego w Chojnicach .....	54
11. Projekt uchwały w sprawie przystąpienia do sporządzenia miejscowego planu zagospodarowania przestrzennego terenu w rejonie ulic Żwirki i Wigury i Subisława w Chojnicach .....	56
12. Projekt uchwały w sprawie nadania nazwy ulicy .....	59
13. Projekt uchwały w sprawie zatwierdzenia Aneksu nr 1 z dnia 28.12.2017r. do Porozumienia – umowy partnerskiej nr PRiWZ.032.4.2017 z dnia 31.01.2017r. ....	62
14. Projekt uchwały w sprawie zbycia nieruchomości .....	67
15. Projekt uchwały w sprawie nabycia nieruchomości .....	70
16. Projekt uchwały w sprawie zatwierdzenia planu pracy Komisji Rewizyjnej Rady Miejskiej w Chojnicach na 2018 rok .....	72

**Porządek**  
**XLII sesji Rady Miejskiej w Chojnicach**  
*w dniu 12 lutego 2018 r. godz. 10<sup>00</sup>*

1. Otwarcie sesji
  - a) stwierdzenie quorum,
  - b) wnioski do porządku obrad.
2. Przyjęcie protokołu XLI sesji Rady Miejskiej w Chojnicach.
3. Powołanie Sekretarza sesji i Komisji Wnioskowej.
4. Informacja Przewodniczącego Rady Miejskiej o działaniach podejmowanych w okresie między-sesyjnym.
5. Sprawozdanie Burmistrza Miasta z prac w okresie między sesjami.
6. Informacja o realizacji uchwał i wniosków podjętych na XLI sesji Rady Miejskiej.
7. Przedłożenie przez Przewodniczących Komisji wniosków i opinii podjętych w okresie między-sesyjnym.
8. Ustosunkowanie się do wniosków Komisji.
9. Projekt uchwały w sprawie wyboru Przewodniczącego Komisji Rewizyjnej.
10. Projekt uchwały w sprawie zmian w składach osobowych komisji stałych Rady Miejskiej.
11. Projekt uchwały w sprawie zarządzenia wyborów Przewodniczącego Zarządu Osiedla Nr 3 w Chojnicach.
12. Projekt uchwały w sprawie udzielenia pomocy finansowej na rzecz Samorządu Województwa Pomorskiego.
13. Projekt uchwały w sprawie zmian w budżecie miasta Chojnice na 2018 r.
14. Projekt uchwały w sprawie zmiany wieloletniej prognozy finansowej.
15. Projekt uchwały w sprawie uchwalenia studium uwarunkowań i kierunków zagospodarowania przestrzennego miasta Chojnice.
16. Projekt uchwały w sprawie przystąpienia do sporządzenia miejscowego planu zagospodarowania przestrzennego terenu przy ulicy Pileckiego w Chojnicach.
17. Projekt uchwały w sprawie przystąpienia do sporządzenia miejscowego planu zagospodarowania przestrzennego terenu w rejonie ulic Żwirki i Wigury i Subisława w Chojnicach.
18. Projekt uchwały w sprawie nadania nazwy ulicy.
19. Projekt uchwały w sprawie zatwierdzenia Aneksu nr 1 z dnia 28.12.2017r. do Porozumienia – umowy partnerskiej nr PRiWZ.032.4.2017 z dnia 31.01.2017r.
20. Projekt uchwały w sprawie zbycia nieruchomości.
21. Projekt uchwały w sprawie nabycia nieruchomości.
22. Projekt uchwały w sprawie zatwierdzenia planu pracy Komisji Rewizyjnej Rady Miejskiej w Chojnicach na 2018 rok.
23. Głosowanie wniosków.
24. Interpelacje i zapytania radnych.
25. Odpowiedzi na interpelacje i zapytania radnych.
26. Wolne wnioski i oświadczenia klubowe.
27. Zakończenie XLII sesji Rady Miejskiej w Chojnicach.

**I N F O R M A C J A**  
**o realizacji uchwał i wniosków podjętych na XLI sesji Rady Miejskiej**  
**w Chojnicach odbytej w dniu 22 stycznia 2018 r.**

**Podczas XLI sesji podjęto 15 uchwał, tj.:**

1. **Uchwała Nr XLI/463/18** w/s zmian w budżecie miasta Chojnice na 2018 r. – *dokonano stosownych zmian po stronie dochodów, wydatków i wydatków majątkowych budżetu na rok 2018.*
2. **Uchwała Nr XLI/464/18** w/s zmiany wieloletniej prognozy finansowej – *dokonano stosownej zmiany po stronie dochodów i wydatków zgodnie ze zmianami uchwały budżetowej na rok 2018.*
3. **Uchwała Nr XLI/465/18** w/s projektu zmiany uchwały w sprawie dostosowania sieci szkół podstawowych, gimnazjów oraz publicznych przedszkoli i oddziałów przedszkolnych w publicznych szkołach podstawowych do nowego ustroju szkolnego, wprowadzonego ustawą – Prawo oświatowe – *stosowny projekt uchwały przyjęto. Uchwałę przesłano do zaopiniowania przez Pomorskiego Kuratora Oświaty oraz ZNP i NSZZ „Solidarność”.*
4. **Uchwała Nr XLI/466/18** w/s ustalenia trybu udzielania i rozliczania oraz trybu przeprowadzania kontroli prawidłowości pobrania i wykorzystania dotacji udzielanych z budżetu Gminy Miejskiej Chojnice dla publicznych i niepublicznych: szkół, przedszkoli, oddziałów przedszkolnych w szkołach podstawowych oraz innych form wychowania przedszkolnego prowadzonych przez osoby fizyczne i osoby prawne niebędące jednostkami samorządu terytorialnego – *stosowne tryby ustalono. Uchwałę przesłano do Redakcji Dziennika Urzędowego Województwa Pomorskiego celem publikacji.*
5. **Uchwała Nr XLI/467/18** w/s ustalenia opłat za świadczenia udzielane przez przedszkola publiczne i oddziały przedszkolne prowadzone przez Gminę Miejską Chojnice – *stosowne opłaty uchwalono. Uchwałę przesłano do Redakcji Dziennika Urzędowego Województwa Pomorskiego celem publikacji.*
6. **Uchwała Nr XLI/468/18** w/s planu potrzeb w zakresie wykonywania prac społecznie użytecznych w Gminie Miejskiej Chojnice na rok 2018 – *stosowny plan ustalono.*
7. **Uchwała Nr XLI/469/18** zmieniająca Uchwałę Nr XXVIII/325/17 Rady Miejskiej w Chojnicach z dnia 23 stycznia 2017 r. w sprawie przystąpienia do sporządzenia miejscowego planu zagospodarowania przestrzennego terenu w rejonie ulic Gryfa Pomorskiego i Sybiraków w Chojnicach – *właściwej zmiany dokonano.*
8. **Uchwała Nr XLI/470/18** w/s nadania nazwy ulicy – *ulicy na terenie Osiedla Słoneczne – Leśne nadano nazwę Leszczynowa. Uchwałę przesłano do Redakcji Dziennika Urzędowego Województwa Pomorskiego celem publikacji.*
9. **Uchwała Nr XLI/471/18** w/s miejscowego planu zagospodarowania przestrzennego przy ulicach Zakładowej, Przemysłowej oraz Lichnowskiej w Chojnicach – *plan miejscowy uchwalono. Uchwałę przesłano do Redakcji Dziennika Urzędowego Województwa Pomorskiego celem publikacji.*
10. **Uchwała Nr XLI/472/18** w/s miejscowego planu zagospodarowania przestrzennego terenu przy ulicy Chocińskiej w Chojnicach – *plan miejscowy uchwalono. Uchwałę przesłano do Redakcji Dziennika Urzędowego Województwa Pomorskiego celem publikacji.*
11. **Uchwała Nr XLI/473/18** w/s nabycia nieruchomości od PKP S.A. – *uchwała w trakcie realizacji przez Wydział Gospodarowania Nieruchomościami.*

12. **Uchwała Nr XLI/474/18** w/s zamiany nieruchomości – *uchwała w trakcie realizacji przez Wydział Gospodarowania Nieruchomościami*
13. **Uchwała Nr XLI/475/18** w/s zbycia nieruchomości – *uchwała w trakcie realizacji przez Wydział Gospodarowania Nieruchomościami.*
14. **Uchwała Nr XLI/476/18** zmieniająca Uchwałę Nr IX/117/07 Rady Miejskiej w Chojnicach z dnia 28 czerwca 2007r. w sprawie diet za udział w pracach Rady Miejskiej i jej organów – *właściwej zmiany dokonano.*
15. **Uchwała Nr XLI/477/18** w/s przyjęcia programu ochrony mieszkańców Chojnic przed zatruciem tlenkiem węgla „Nie dla czadu” – *stosowny program przyjęto i przekazano do realizacji przez Straż Miejską i MOPS.*

**Podczas XLI sesji Rady Miejskiej w Chojnicach podjęto wniosek zgłoszony przez Klub Radnych Stowarzyszenia Projekt Chojnicka Samorządność:**

Na podstawie art. 63 Konstytucji RP i § 112 ust. 1 Statutu Gminy Miejskiej Chojnice wnosimy o pilne podjęcie wspólnych działań burmistrza Chojnic z Komisją Społeczną Rady Miejskiej w Chojnicach w celu:

- 1) zapewnienia oznaczenia dla niepełnosprawnych pasażerów autokarów MZK sp. z o.o. w opublikowanym rozkładzie jazdy autobusów;
- 2) ustalenia procedury umożliwiającej udostępnienie osobom niepełnosprawnym „na wózkach” samochodu z zasobów miasta w celu poprawy ich zdolności uczestniczenia w życiu społecznym Chojnic (19 głosów „za” – jednogłośnie) – *przekazano Burmistrzowi Miasta Chojnice.*

Chojnice, dnia 1 lutego 2018 r.

Dyrektor Generalny  
Sekretarz Miasta

*mgr Robert Wajlonis*

**UCHWAŁA NR XLII/.../18  
RADY MIEJSKIEJ W CHOJNICACH  
z dnia 12 lutego 2018r.**

**w sprawie wyboru Przewodniczącego Komisji Rewizyjnej.**

Na podstawie art. 18a ust. 1, art. 22 ust. 1 ustawy z dnia 8 marca 1990r. o samorządzie gminnym (t.j. Dz.U. z 2017r. poz. 1875 i poz. 2232 oraz z 2018r. poz. 130) oraz § 81 ust. 2 Statutu Miasta Chojnice (Dz.Urz.Woj.Pom. Nr 97, poz. 2576; z 2003r. Nr 96, poz. 1696; z 2007r. Nr 22, poz. 501 oraz z 2011r. Nr 26, poz. 586), uchwala się, co następuje:

§ 1. Stwierdza się wybór radnego/radnej ..... na Przewodniczącego Komisji Rewizyjnej.

§ 2. Wykonanie uchwały powierza się Przewodniczącemu Rady Miejskiej.

§ 3. Traci moc Uchwała Nr I/4/14 Rady Miejskiej w Chojnicach z dnia 28 listopada 2014r. w sprawie wyboru Przewodniczącego Komisji Rewizyjnej.

§ 4. Uchwała wchodzi w życie z dniem podjęcia.

Przewodniczący  
Rady Miejskiej

*Antoni Szlanga*

**Uzasadnienie**

Zgodnie z § 81 ust. 2 Statutu Miasta przewodniczącemu Komisji Rewizyjnej wybiera Rada. Wobec powyższego należy podjąć uchwałę stwierdzającą wybór, jakiego dokonała Rada.

**Opinia prawna**

Projekt uchwały odpowiada przepisom prawa.

RADCA PRAWNY  
*Rogowska*  
mgr Magdalena Rogińska  
BD-1393

**UCHWAŁA NR XLII/.../18**  
**RADY MIEJSKIEJ W CHOJNICACH**  
z dnia 12 lutego 2018r.

**w sprawie zmian w składach osobowych komisji stałych Rady Miejskiej.**

Na podstawie 18a ust. 1, art. 21 ust. 1, art. 22 ust. 1 ustawy z dnia 8 marca 1990r. o samorządzie gminnym (t.j. Dz.U. z 2017r. poz. 1875 i poz. 2232 oraz z 2018r. poz. 130), uchwala się, co następuje:

**§ 1.** W składach osobowych komisji stałych Rady Miejskiej w Chojnicach dokonuje się następujących zmian:

- 1) powołuje się radnego Marcina Łęgowskiego w skład:
  - a) Komisji Kultury i Sportu,
  - b) Komisji ds. Społecznych,
  - c) Komisji Rewizyjnej;
- 2) odwołuje się radnego Kazimierza Drewka ze składu Komisji Kultury i Sportu;
- 3) powołuje się radnego Kazimierza Drewka w skład Komisji Ochrony Środowiska.

**§ 2.** W uchwale:

- 1) Nr I/5/14 Rady Miejskiej w Chojnicach z dnia 28 listopada 2014r. w sprawie powołania składów osobowych komisji stałych Rady Miejskiej, zmienionej Uchwałą Nr III/24/15 z dnia 26 stycznia 2015r., Nr XXI/216/16 z dnia 13 czerwca 2016r. i Nr XXXVII/428/17 z dnia 23 października 2017r., w § 1:
  - a) w pkt 3 dodaje się kolejne tiret w brzmieniu: „– Marcin Łęgowski”,
  - b) w pkt 4 uchyla się tiret trzecie;
  - c) w pkt 5:
    - uchyla się tiret dziewiąte,
    - dodaje się kolejne tiret w brzmieniu: „– Marcin Łęgowski”,
  - d) w pkt 6 dodaje się kolejne tiret w brzmieniu: „– Kazimierz Drewek”.
- 2) Nr I/3/14 Rady Miejskiej w Chojnicach z dnia 28 listopada 2014r. w sprawie powołania Komisji Rewizyjnej, zmienionej Uchwałą Nr XXXII/370/17 z dnia 29 maja 2017r., w § 1 pkt 1 otrzymuje brzmienie: „1) Marcin Łęgowski.”.

**§ 3.** Wykonanie uchwały powierza się Przewodniczącemu Rady Miejskiej.

**§ 4.** Uchwała wchodzi w życie z dniem podjęcia.

Przewodniczący  
Rady Miejskiej

*Antoni Szlanga*

**Uzasadnienie**

Radni Marcin Łęgowski i Kazimierz Drewek złożyli pisemną deklarację chęci pracy w wymienionych w § 1 pkt 1 i 3 projektu uchwały komisjach stałych Rady Miejskiej. Ponadto radny Kazimierz Drewek zrezygnował z członkostwa w Komisji Kultury i Sportu.

**Opinia prawna**

Projekt uchwały odpowiada przepisom prawa. Nie mam uwag.

RADCA PRAWNY  
*Magdalena Rogińska*  
mgr Magdalena Rogińska  
BD-1393

Marcin Jęgozki  
radny Rady Miasta

Chojnice dnia 22.01.2018

Przygotowałem  
komisję  
wchodzącą  
najmiejsc  
na raz

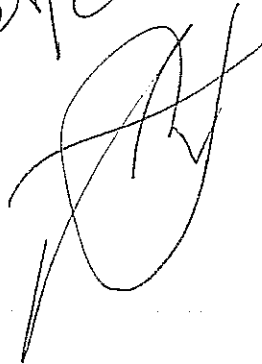

2018-01-22

Przewodniczący Rady Miast  
w Chojnicach

Deklaracja działalności w następujących komisjach stałych Rady Miast

w Chojnicach:

- 1) Komisji Kultury i sportu
- 2) Komisji Ds. Społecznych
- 3) Komisji Rewizyjnej

Marcin Jęgozki



Harinierva Dzewek  
Radny Rady wiejskiej  
w Chojnicach

Chojnice 01.02.2018

Przewodniczący  
Rady wiejskiej  
w Chojnicach

Niniejszym składam wygnacis  
z członkostwa w Gminie Kultury i  
Sportu

Harinierva Dzewek

Konimierz Dworek  
Rocznik Rady Miejskiej  
w Chojnicach

Chojnice 01.02.2018

Przewodniczący  
Rady Miejskiej  
w Chojnicach

Niniejszym składam deklarację  
chęci pracy w Komisji Ochrony  
Środowiska Rady Miejskiej w Chojnicach

Konimierz Dworek

**UCHWAŁA NR XLII/.../18  
RADY MIEJSKIEJ W CHOJNICACH  
z dnia 12 lutego 2018r.**

**w sprawie zarządzenia wyborów Przewodniczącego  
Zarządu Osiedla Nr 3 w Chojnicach.**

Na podstawie art. 35 ust. 3 pkt 2 i art. 36 ust. 2 w związku z art. 37 ust. 4 ustawy z dnia 8 marca 1990r. o samorządzie gminnym (t.j. Dz.U. z 2017r. poz. 1875 i poz. 2232 oraz z 2018r. poz. 130) oraz § 28 Statutu Samorządu Mieszkańców Osiedla Nr 3 „Słoneczne - Leśne”, stanowiącego załącznik nr 3 do Uchwały Nr IV/47/03 Rady Miejskiej w Chojnicach z dnia 27 stycznia 2003r., uchwala się, co następuje:

§ 1. 1. Zarządza się wybory Przewodniczącego Zarządu Osiedla Nr 3 w Chojnicach.

2. Wybory, o których mowa w ust. 1, należy przeprowadzić do końca marca 2018r.

3. Do przygotowania wyborów, o których mowa w ust. 1, w szczególności zwołania Ogólnego Zebrania Mieszkańców, na którym wybory zostaną przeprowadzone, zobowiązuje się Zarząd Osiedla Nr 3.

4. Kadencja wybranego w wyniku wyborów, o których mowa w ust. 1, przewodniczącego kończy się wraz z końcem kadencji obecnego Zarządu Osiedla Nr 3.

§ 2. Wykonanie uchwały powierza się Burmistrzowi Miasta Chojnice.

§ 3. Uchwała wchodzi w życie z dniem podjęcia.

BURMISTRZ MIASTA  
CHOJNICE  
Stary Rynek 1  
89-600 Chojnice

Przewodniczący  
Rady Miejskiej

*Antoni Szlanga*

**Uzasadnienie**

W związku ze śmiercią Przewodniczącego Zarządu Osiedla Nr 3 Pana Edwarda Gabrysia, zgodnie z § 28 Statutu Samorządu Mieszkańców Osiedla Nr 3 „Słoneczne – Leśne”, Rada Miejska winna zarządzić wybory, w wyniku których zostanie wyłoniony przewodniczący zarządu wspomnianej jednostki pomocniczej.

**Opinia prawna**

Projekt uchwały odpowiada przepisom prawa. Nie wnoszę uwag.

RADCA PRAWNY  
*Magdalena Rogińska*  
mgr Magdalena Rogińska  
BD-1393

**UCHWAŁA NR XLII/.../18**  
**RADY MIEJSKIEJ W CHOJNICACH**  
z dnia 12 lutego 2018r.

**w sprawie udzielenia pomocy finansowej na rzecz Samorządu**  
**Województwa Pomorskiego.**

Na podstawie art. 10 ust. 2, art. 18 ust. 2 pkt 15 ustawy z dnia 8 marca 1990 r. o samorządzie gminnym (t.j. Dz.U. z 2017r. poz. 1875 i poz. 2232 oraz z 2018r. poz. 130), art. 216 ust. 2 pkt 5 oraz art. 220 ust. 1 i 2 ustawy z dnia 27 sierpnia 2009 r. o finansach publicznych (t.j. Dz.U. z 2017r. poz. 2077) uchwala się, co następuje:

§ 1. Udziela się w 2018 roku pomocy finansowej w kwocie **523.365 zł** (słownie: pięćset dwadzieścia trzy tysiące trzysta sześćdziesiąt pięć złotych 00/100) Samorządowi Województwa Pomorskiego na realizację projektu „*Pomoc finansowa dla Samorządu Województwa Pomorskiego na budowę zachodniego obejścia drogowego miasta Chojnice*”.

§ 2. Pomoc finansowa zostanie udzielona w formie dotacji celowej na podstawie umowy, która określi szczegółowo jej przeznaczenie oraz zasady rozliczenia.

§ 3. Traci moc uchwała nr XL/458/17 Rady Miejskiej w Chojnicach z dnia 18 grudnia 2017 r. w sprawie udzielenia pomocy finansowej na rzecz Samorządu Województwa Pomorskiego.

§ 4. Wykonanie uchwały zleca się Burmistrzowi Miasta Chojnice.

§ 5. Uchwała wchodzi w życie z dniem podjęcia.

BURMISTRZ MIASTA  
CHOJNICE  
Stary Rynek 1  
89-600 Chojnice

Przewodniczący  
Rady Miejskiej

*Antoni Szlanga*

**Uzasadnienie**

Uchwałą nr XL/458/17 Rady Miejskiej w Chojnicach z dnia 18 grudnia 2017 r. zdecydowano o udzieleniu pomocy finansowej na rzecz Samorządu Województwa Pomorskiego w kwocie 424.965 zł na realizację projektu „*Pomoc finansowa dla Samorządu Województwa Pomorskiego na budowę zachodniego obejścia drogowego miasta Chojnice*”.

Burmistrz Miasta Chojnice wystąpił z wnioskiem o wprowadzenie zmian do projektu zachodniego obejścia drogowego miasta Chojnice polegających na zaplanowaniu dodatkowego skrzyżowania w sporządzanym projekcie przez Biuro Projektów HIGHWAY Sp. z o.o. Projektant wycenił zakres zmian na kwotę 98.400 zł brutto, w związku z czym należało zwiększyć kwotę udzielonej w 2018 roku pomocy finansowej dla Samorządu Województwa Pomorskiego na budowę zachodniego obejścia drogowego miasta Chojnice” o 98.400 zł i wyniesie ona 523.365 zł.

**Opinia prawna**

Projekt uchwały odpowiada przepisom prawa. Nie wnoszę uwag.

RADCA PRAWNY  
*Magdalena Rogińska*  
mgr Magdalena Rogińska  
BD-1393

**UCHWAŁA NR XLII/.../18**  
**RADY MIEJSKIEJ W CHOJNICACH**  
 z dnia 12 lutego 2018 r.

w sprawie zmian w budżecie miasta Chojnice na 2018 r.

Na podstawie art. 18 ust. 2 pkt 4 ustawy z dnia 8 marca 1990 r. o samorządzie gminnym (tekst jednolity Dz. U. z 2017 r. poz. 1875, poz. 2232, z 2018 r. poz. 130) oraz art. 211, art. 212, art. 214, art. 215, art. 217, art. 235, art. 236, art. 237, art. 239 ustawy z dnia 27 sierpnia 2009 r. o finansach publicznych (tekst jednolity Dz. U. z 2017 r. poz. 2077) uchwala się, co następuje:

- |   |                          |
|---|--------------------------|
| § 1. 1. Ustala się <b>dochody</b> w łącznej kwocie  | <b>184.856.652,50 zł</b> |
| z tego:   |                          |
| 1) bieżące w kwocie   | 149.305.562,50 zł        |
| 2) majątkowe w kwocie   | 35.551.090,00 zł         |
| zgodnie z załączoną do niniejszej uchwały tabelą nr 1.  |                          |
| 2. Ustala się <b>wydatki</b> w łącznej kwocie   | <b>208.692.861,00 zł</b> |
| z tego:   |                          |
| 1) bieżące w kwocie   | 145.823.991,00 zł        |
| 2) majątkowe w kwocie   | 62.868.870,00 zł         |
| zgodnie z załączoną do niniejszej uchwały tabelą nr 2 i 2a.   |                          |
| 3. Ustala się wydatki majątkowe na 2018 r. w wysokości  | <b>62.868.870,00 zł</b>  |
| zgodnie z załącznikiem nr 1.  |                          |
| § 2. 1. Ustala się <b>deficyt budżetu</b> w wysokości   | <b>23.836.208,50 zł</b>  |
| sfinansowany:   |                          |
| – przychodami pochodzącymi z zaciąganego kredytu w kwocie   | 6.337.500,00 zł          |
| – wolnymi środkami w kwocie   | 17.498.708,50 zł         |
| 2. Ustala się przychody budżetu w wysokości   | <b>31.298.708,50 zł</b>  |
| w tym z tytułu:   |                          |
| 1) zaciąganego kredytu w kwocie   | 13.800.000,00 zł         |
| 2) wolnych środków w kwocie   | 17.498.708,50 zł         |
| zgodnie z załącznikiem nr 2.  |                          |
| § 3. Ustala się dochody i wydatki związane z realizacją zadań wykonywanych na podstawie porozumień między jednostkami samorządu terytorialnego, zgodnie z załącznikiem nr 3 |                          |
| § 4. Ustala się dotacje udzielone z budżetu podmiotom należącym i nienależącym do sektora finansów publicznych w wysokości  | <b>18.330.318,00 zł</b>  |
| w tym:  |                          |
| 1) Dotacje podmiotowe w kwocie  | 15.059.171,00 zł         |
| 2) Dotacje celowe w kwocie  | 3.271.147,00 zł          |
| zgodnie z załącznikami Nr 4 i 5   |                          |

§ 4. Wykonanie uchwały zleca się Burmistrzowi Miasta Chojnic

§ 5. Uchwała wchodzi w życie z dniem podjęcia.

**BURMISTRZ MIASTA**  
**CHOJNICE**  
 Stary Rynek 1  
 89-600 Chojnice

Przewodniczący  
 Rady Miejskiej

*Antoni Szlanga*

**Opinia prawna**

Projekt uchwały odpowiada przepisom prawa. Nie wnoszę uwag.

RADCA PRAWNY  
*Magdalena Rogińska*  
 mgr Magdalena Rogińska  
 BD-1393

# Zmiana planu dochodów budżetu na 2018 r.

Tabela nr 1

Uchwała nr XLIII.../18 Rady Miejskiej w Chojnicach z dnia 12 lutego 2018 r.

Dział	Rozdział	Paragraf	Treść	Przed zmianą	Zmiana	Po zmianie
700			Gospodarka mieszkaniowa	21 476 151,00	- 1 708 750,00	19 767 401,00
	70005		Gospodarka gruntami i nieruchomościami	20 246 151,00	- 1 708 750,00	18 537 401,00
		0770	Wpłaty z tytułu odpłatnego nabycia prawa własności oraz prawa użytkowania wieczystego nieruchomości	6 708 750,00	- 1 708 750,00	5 000 000,00
710			Działalność usługowa	1 073 143,00	1 836,00	1 074 979,00
	71095		Pozostała działalność	852 143,00	1 836,00	853 979,00
		6207	Dotacje celowe w ramach programów finansowanych z udziałem środków europejskich oraz środków, o których mowa w art.5 ust.1 pkt. 3 oraz ust. 3 pkt 5 i 6 ustawy, lub płatności w ramach budżetu środków europejskich, z wyłączeniem dochodów klasyfikowanych w paragrafie 625	737 948,00	1 590,00	739 538,00
		6209	Dotacje celowe w ramach programów finansowanych z udziałem środków europejskich oraz środków, o których mowa w art.5 ust.1 pkt. 3 oraz ust. 3 pkt 5 i 6 ustawy, lub płatności w ramach budżetu środków europejskich, z wyłączeniem dochodów klasyfikowanych w paragrafie 625	114 195,00	246,00	114 441,00
720			Administracja publiczna	582 130,00	10 500,00	592 630,00
	75095		Pozostała działalność	0,00	10 500,00	10 500,00
		0750	Wpływy z najmu i dzierżawy składników majątkowych Skarbu Państwa, jednostek samorządu terytorialnego lub innych jednostek zaliczanych do sektora finansów publicznych oraz innych umów o podobnym charakterze	0,00	10 000,00	10 000,00
		0830	Wpływy z usług	0,00	500,00	500,00
756			Dochody od osób prawnych, od osób fizycznych i od innych jednostek nieposiadających osobowości prawnej oraz wydatki związane z ich poborem	56 627 372,00	- 1 000 000,00	55 627 372,00
	75621		Udziały gmin w podatkach stanowiących dochód budżetu państwa	32 965 612,00	- 1 000 000,00	31 965 612,00
		0010	Wpływy z podatku dochodowego od osób fizycznych	31 865 612,00	- 1 000 000,00	30 865 612,00
853			Pozostałe zadania w zakresie polityki społecznej	1 055 016,00	101 197,50	1 156 213,50
	85395		Pozostała działalność	1 055 016,00	101 197,50	1 156 213,50
		2007	Dotacje celowe w ramach programów finansowanych z udziałem środków europejskich oraz środków, o których mowa w art.5 ust.1 pkt 3 oraz ust. 3 pkt 5 i 6 ustawy, lub płatności w ramach budżetu środków europejskich, z wyłączeniem dochodów klasyfikowanych w paragrafie 205	746 511,00	- 83 755,00	662 756,00
		2009	Dotacje celowe w ramach programów finansowanych z udziałem środków europejskich oraz środków, o których mowa w art.5 ust.1 pkt 3 oraz ust. 3 pkt 5 i 6 ustawy, lub płatności w ramach budżetu środków europejskich, z wyłączeniem dochodów klasyfikowanych w paragrafie 205	1 868,00	- 1 868,00	0,00

900	2057	Dotacje celowe w ramach programów finansowanych z udziałem środków europejskich oraz środków, o których mowa w art. 5 ust. 3 pkt 5 lit. a i b ustawy, lub płatności w ramach budżetu środków europejskich, realizowanych przez jednostki samorządu terytorialnego	306 637,00	167 155,18	473 792,18
	2059	Dotacje celowe w ramach programów finansowanych z udziałem środków europejskich oraz środków, o których mowa w art. 5 ust. 3 pkt 5 lit. a i b ustawy, lub płatności w ramach budżetu środków europejskich, realizowanych przez jednostki samorządu terytorialnego	0,00	19 665,32	19 665,32
		<b>Gospodarka komunalna i ochrona środowiska</b>	<b>20 886 182,00</b>	<b>- 1 640 338,00</b>	<b>19 245 844,00</b>
	90001	Gospodarka ściekowa i ochrona wód	15 325 148,00	- 1 503 503,00	13 821 645,00
	6207	Dotacje celowe w ramach programów finansowanych z udziałem środków europejskich oraz środków, o których mowa w art. 5 ust. 1 pkt. 3 oraz ust. 3 pkt 5 i 6 ustawy, lub płatności w ramach budżetu środków europejskich, z wyłączeniem dochodów klasyfikowanych w paragrafie 625	15 325 148,00	- 1 503 503,00	13 821 645,00
	90004	Utrzymanie zieleni w miastach i gminach	362 000,00	- 135 000,00	227 000,00
	0870	Wpływy ze sprzedaży składników majątkowych	362 000,00	- 135 000,00	227 000,00
	90095	Pozostała działalność	395 734,00	- 1 835,00	393 899,00
	6207	Dotacje celowe w ramach programów finansowanych z udziałem środków europejskich oraz środków, o których mowa w art. 5 ust. 1 pkt. 3 oraz ust. 3 pkt 5 i 6 ustawy, lub płatności w ramach budżetu środków europejskich, z wyłączeniem dochodów klasyfikowanych w paragrafie 625	337 159,00	- 1 589,00	335 570,00
	6209	Dotacje celowe w ramach programów finansowanych z udziałem środków europejskich oraz środków, o których mowa w art. 5 ust. 1 pkt. 3 oraz ust. 3 pkt 5 i 6 ustawy, lub płatności w ramach budżetu środków europejskich, z wyłączeniem dochodów klasyfikowanych w paragrafie 625	52 175,00	- 246,00	51 929,00
<b>Razem:</b>			189 092 207,00	- 4 235 554,50	184 856 652,50

# Zmiana planu wydatków budżetu na 2018 r.

Tabela nr 2

Uchwała nr XLII/.../18 Rady Miejskiej w Chojnicach z dnia 12 lutego 2018 r.

Dział	Rozdział	Paragraf	Treść	Przed zmianą	Zmiana	Po zmianie
600			Transport i łączność	6 413 948,00	5 275 000,00	11 688 948,00
	60004		Lokalny transport zbiorowy	3 490 560,00	271 600,00	3 762 160,00
		4150	Dopłaty w spółkach prawa handlowego	3 400 560,00	271 600,00	3 672 160,00
	60013		Drogi publiczne wojewódzkie	424 865,00	98 400,00	523 365,00
710		6300	Dotacja celowa na pomoc finansową udzielaną między jednostkami samorządu terytorialnego na dofinansowanie własnych zadań inwestycyjnych i zakupów inwestycyjnych	424 865,00	98 400,00	523 365,00
	60016		Drogi publiczne gminne	2 418 423,00	4 905 000,00	7 323 423,00
		6050	Wydatki inwestycyjne jednostek budżetowych	1 390 500,00	4 905 000,00	6 295 500,00
			Działalność usługowa	1 706 984,00	30 001,00	1 736 985,00
- 14 -	71004		Plany zagospodarowania przestrzennego	120 000,00	30 000,00	150 000,00
		4300	Zakup usług pozostałych	115 500,00	30 000,00	145 500,00
	71095		Pozostała działalność	1 125 984,00	1,00	1 125 985,00
		6057	Wydatki inwestycyjne jednostek budżetowych	725 947,00	1 590,00	727 537,00
750		6059	Wydatki inwestycyjne jednostek budżetowych	400 037,00	- 1 589,00	398 448,00
			Administracja publiczna	12 372 578,00	83 223,00	12 455 801,00
	75022		Rady gmin (miast i miast na prawach powiatu)	244 860,00	2 240,00	247 100,00
		3030	Różne wydatki na rzecz osób fizycznych	233 460,00	2 240,00	235 700,00
75075			Promocja jednostek samorządu terytorialnego	178 750,00	70 000,00	248 750,00
		4170	Wynagrodzenia bezosobowe	30 716,00	15 000,00	45 716,00
		4210	Zakup materiałów i wyposażenia	4 000,00	2 000,00	6 000,00
		4300	Zakup usług pozostałych	124 334,00	43 000,00	167 334,00
75095		4410	Podróże służbowe krajowe	1 600,00	5 000,00	6 600,00
		4420	Podróże służbowe zagraniczne	9 150,00	5 000,00	14 150,00
			Pozostała działalność	279 068,00	10 983,00	290 051,00
		3030	Różne wydatki na rzecz osób fizycznych	34 817,00	483,00	35 300,00



754	4210	Zakup materiałów i wyposażenia	5 800,00	10 000,00	15 800,00
	4260	Zakup energii	6 500,00	500,00	7 000,00
75405		<b>Bezpieczeństwo publiczne i ochrona przeciwpożarowa</b>	<b>1 722 250,00</b>	<b>42 500,00</b>	<b>1 764 750,00</b>
	6170	Komendy powiatowe Policji	0,00	42 500,00	42 500,00
851		Wpłaty jednostek na państwowy fundusz celowy na finansowanie lub dofinansowanie zadań inwestycyjnych	0,00	42 500,00	42 500,00
		<b>Ochrona zdrowia</b>	<b>1 033 800,00</b>	<b>101 871,00</b>	<b>1 135 671,00</b>
85154		Przeciwdziałanie alkoholizmowi	1 027 300,00	101 871,00	1 129 171,00
	4300	Zakup usług pozostałych	75 044,00	101 871,00	176 915,00
852		<b>Pomoc społeczna</b>	<b>10 212 993,00</b>	<b>53 000,00</b>	<b>10 265 993,00</b>
	85214	Zasłki okresowe, celowe i pomoc w naturze oraz składki na ubezpieczenia emerytalne i rentowe	676 000,00	3 000,00	679 000,00
85216	3110	Świadczenia społeczne	673 000,00	3 000,00	676 000,00
		Zasłki stałe	1 325 000,00	20 000,00	1 345 000,00
85295	2910	Zwrot dotacji oraz płatności wykorzystanych niezgodnie z przeznaczeniem lub wykorzystanych z naruszeniem procedur, o których mowa w art. 184 ustawy, pobranych nienależnie lub w nadmiernej wysokości	0,00	20 000,00	20 000,00
		<b>Pozostała działalność</b>	<b>737 700,00</b>	<b>30 000,00</b>	<b>767 700,00</b>
853	4210	Zakup materiałów i wyposażenia	0,00	30 000,00	30 000,00
		<b>Pozostałe zadania w zakresie polityki społecznej</b>	<b>1 168 856,00</b>	<b>107 741,00</b>	<b>1 276 597,00</b>
85395		<b>Pozostała działalność</b>	<b>1 168 856,00</b>	<b>107 741,00</b>	<b>1 276 597,00</b>
	3117	Świadczenia społeczne	125 533,00	27 000,00	152 533,00
3119	3119	Świadczenia społeczne	72 455,00	6 543,00	78 998,00
	4017	Wynagrodzenia osobowe pracowników	86 408,00	10 375,00	96 783,00
4019	4019	Wynagrodzenia osobowe pracowników	7 178,00	- 737,50	6 440,50
	4117	Składki na ubezpieczenia społeczne	41 663,00	13 273,00	54 936,00
4119	4119	Składki na ubezpieczenia społeczne	0,00	1 125,00	1 125,00
	4127	Składki na Fundusz Pracy	1 604,00	770,00	2 374,00
4129	4129	Składki na Fundusz Pracy	0,00	160,00	160,00
	4177	Wynagrodzenia bezosobowe	184 350,00	28 900,00	213 250,00
4179	4179	Wynagrodzenia bezosobowe	0,00	6 000,00	6 000,00
	4217	Zakup materiałów i wyposażenia	63 890,00	- 4 705,00	59 185,00

855	4219	Zakup materiałów i wyposażenia	0,00	6 630,00	6 630,00
	4267	Zakup energii	1 400,00	- 150,00	1 250,00
	4269	Zakup energii	0,00	150,00	150,00
	4287	Zakup usług zdrowotnych	2 870,00	2 195,00	5 065,00
	4307	Zakup usług pozostałych	380 710,00	6 013,00	386 723,00
	4309	Zakup usług pozostałych	36 075,00	4 200,00	40 275,00
	4367	Oplaty z tytułu zakupu usług telekomunikacyjnych	2 560,00	- 270,82	2 289,18
	4369	Oplaty z tytułu zakupu usług telekomunikacyjnych	0,00	270,32	270,32
		<b>Rodzina</b>	<b>39 728 397,00</b>	<b>113 500,00</b>	<b>39 841 897,00</b>
	85501	Świadczenie wychowawcze	22 000 000,00	53 500,00	22 053 500,00
-16-	2910	Zwrot dotacji oraz płatności wykorzystanych niezgodnie z przeznaczeniem lub wykorzystanych z naruszeniem procedur, o których mowa w art. 184 ustawy, pobranych nienależnie lub w nadmiernej wysokości	0,00	45 000,00	45 000,00
	4560	Odselki od dotacji oraz płatności: wykorzystanych niezgodnie z przeznaczeniem lub wykorzystanych z naruszeniem procedur, o których mowa w art. 184 ustawy, pobranych nienależnie lub w nadmiernej wysokości	0,00	8 500,00	8 500,00
	85502	Świadczenia rodzinne, świadczenie z funduszu alimentacyjnego oraz składki na ubezpieczenia emerytalne i rentowe z ubezpieczenia społecznego	15 842 000,00	60 000,00	15 902 000,00
	2910	Zwrot dotacji oraz płatności wykorzystanych niezgodnie z przeznaczeniem lub wykorzystanych z naruszeniem procedur, o których mowa w art. 184 ustawy, pobranych nienależnie lub w nadmiernej wysokości	4 000,00	46 000,00	50 000,00
	4210	Zakup materiałów i wyposażenia	20 000,00	4 000,00	24 000,00
	4430	Różne opłaty i składki	20 400,00	500,00	20 900,00
	4560	Odselki od dotacji oraz płatności: wykorzystanych niezgodnie z przeznaczeniem lub wykorzystanych z naruszeniem procedur, o których mowa w art. 184 ustawy, pobranych nienależnie lub w nadmiernej wysokości	500,00	9 500,00	10 000,00
	900	<b>Gospodarka komunalna i ochrona środowiska</b>	<b>33 330 819,00</b>	<b>1 371 718,00</b>	<b>34 702 537,00</b>
	90001	Gospodarka ściekowa i ochrona wód	21 557 372,00	803 969,00	22 361 341,00
	6057	Wydatki inwestycyjne jednostek budżetowych	14 478 548,00	- 656 903,00	13 821 645,00
BeSTia	6059	Wydatki inwestycyjne jednostek budżetowych	4 848 992,00	1 460 872,00	6 309 864,00
	90002	Gospodarka odpadami	4 884 000,00	3 600,00	4 887 600,00
	4440	Odpisy na zakładowy fundusz świadczeń socjalnych	0,00	3 600,00	3 600,00
	90004	Utrzymanie zieleni w miastach i gminach	921 725,00	3 600,00	925 325,00

	4440	Odpisy na zakładowy fundusz świadczeń socjalnych	0,00	3 600,00	3 600,00
90019		Wpływy i wydatki związane z gromadzeniem środków z opłat i kar za korzystanie ze środowiska	25 475,00	97 000,00	122 475,00
	4270	Zakup usług remontowych	2 000,00	8 000,00	10 000,00
	4300	Zakup usług pozostałych	11 000,00	89 000,00	100 000,00
90095		Pozostała działalność	2 171 567,00	463 549,00	2 635 116,00
	6050	Wydatki inwestycyjne jednostek budżetowych	220 000,00	466 009,00	686 009,00
	6057	Wydatki inwestycyjne jednostek budżetowych	621 652,00	- 1 589,00	620 063,00
	6059	Wydatki inwestycyjne jednostek budżetowych	485 275,00	- 871,00	484 404,00
921		<b>Kultura i ochrona dziedzictwa narodowego</b>	<b>4 575 423,00</b>	<b>1 200,00</b>	<b>4 576 623,00</b>
	92195	Pozostała działalność	147 023,00	1 200,00	148 223,00
	4440	Odpisy na zakładowy fundusz świadczeń socjalnych	0,00	1 200,00	1 200,00
926		<b>Kultura fizyczna</b>	<b>6 577 083,00</b>	<b>922 400,00</b>	<b>7 499 483,00</b>
	92601	Obiekty sportowe	3 439 193,00	922 400,00	4 361 593,00
	4440	Odpisy na zakładowy fundusz świadczeń socjalnych	0,00	2 400,00	2 400,00
-17-	6050	Wydatki inwestycyjne jednostek budżetowych	1 040 000,00	920 000,00	1 960 000,00
<b>Razem:</b>			<b>200 590 707,00</b>	<b>8 102 154,00</b>	<b>208 692 861,00</b>

Tabela Nr 2a Plan finansowy wydatków budżetu w/g grup na 2018 r.

Dział	Rozdział	Nazwa	Plan	Z tego:										Wydatki majątkowe	Z tego:		Wydatki na programy finansowane z udziałem środków, o których mowa w art. 5 ust. 1 pkt 2 i 3	zakup i objęcie akcji i udziałów oraz wniesienie wkładów do spółek prawa handlowego.	
				Wydatki budżetu			z tego:				z tego:								
				6	7	8	9	10	11	12	13	14	15	16	17	18			
1	2	4	5	6	7	8	9	10	11	12	13	14	15	16	17	18			
600		Transport i łączność	przed zmianą	4 533 279,00	4 533 279,00	11 719,00	4 521 560,00	0,00	0,00	0,00	0,00	0,00	1 800 669,00	1 800 669,00	65 204,00	0,00			
			zmniejszenie	0,00	0,00	0,00	0,00	0,00	0,00	0,00	0,00	0,00	0,00	0,00	0,00	0,00			
			zwiększenie	271 600,00	271 600,00	0,00	271 600,00	0,00	0,00	0,00	0,00	0,00	5 003 400,00	5 003 400,00	0,00	0,00			
			po zmianach	4 804 879,00	4 804 879,00	11 719,00	4 793 160,00	0,00	0,00	0,00	0,00	0,00	6 804 069,00	6 804 069,00	65 204,00	0,00			
60004		Lokalny transport zbiorowy	przed zmianą	3 490 500,00	3 490 500,00	0,00	3 490 500,00	0,00	0,00	0,00	0,00	0,00	0,00	0,00	0,00	0,00			
			zmniejszenie	0,00	0,00	0,00	0,00	0,00	0,00	0,00	0,00	0,00	0,00	0,00	0,00	0,00			
			zwiększenie	271 600,00	271 600,00	0,00	271 600,00	0,00	0,00	0,00	0,00	0,00	0,00	0,00	0,00	0,00			
			po zmianach	3 762 100,00	3 762 100,00	0,00	3 762 100,00	0,00	0,00	0,00	0,00	0,00	0,00	0,00	0,00	0,00			
60013		Drogi publiczne wojewódzkie	przed zmianą	424 995,00	424 995,00	0,00	424 995,00	0,00	0,00	0,00	0,00	0,00	0,00	424 995,00	424 995,00	0,00			
			zmniejszenie	0,00	0,00	0,00	0,00	0,00	0,00	0,00	0,00	0,00	0,00	0,00	0,00	0,00			
			zwiększenie	98 400,00	98 400,00	0,00	98 400,00	0,00	0,00	0,00	0,00	0,00	0,00	98 400,00	98 400,00	0,00			
			po zmianach	523 395,00	523 395,00	0,00	523 395,00	0,00	0,00	0,00	0,00	0,00	0,00	523 395,00	523 395,00	0,00			
60016		Drogi publiczne gminne	przed zmianą	2 418 423,00	2 418 423,00	11 719,00	2 406 704,00	0,00	0,00	0,00	0,00	0,00	1 455 704,00	1 455 704,00	65 204,00	0,00			
			zmniejszenie	0,00	0,00	0,00	0,00	0,00	0,00	0,00	0,00	0,00	0,00	0,00	0,00	0,00			
			zwiększenie	4 905 800,00	4 905 800,00	0,00	4 905 800,00	0,00	0,00	0,00	0,00	0,00	4 905 800,00	4 905 800,00	0,00	0,00			
			po zmianach	7 323 423,00	7 323 423,00	11 719,00	7 318 704,00	0,00	0,00	0,00	0,00	0,00	6 360 704,00	6 360 704,00	65 204,00	0,00			
710		Działalność usługowa	przed zmianą	1 708 984,00	1 708 984,00	515 000,00	1 193 984,00	0,00	0,00	0,00	0,00	0,00	1 191 984,00	1 191 984,00	1 125 984,00	0,00			
			zmniejszenie	-1 835,00	-1 835,00	0,00	-1 835,00	0,00	0,00	0,00	0,00	0,00	-1 835,00	-1 835,00	0,00	0,00			
			zwiększenie	31 835,60	31 835,60	0,00	31 835,60	0,00	0,00	0,00	0,00	0,00	31 835,60	31 835,60	0,00	0,00			
			po zmianach	1 738 984,60	1 738 984,60	515 000,00	1 722 984,60	0,00	0,00	0,00	0,00	0,00	1 222 984,60	1 222 984,60	1 125 984,00	0,00			
71004		Plany zagospodarowania przestrzennego	przed zmianą	120 000,00	120 000,00	0,00	120 000,00	0,00	0,00	0,00	0,00	0,00	0,00	120 000,00	120 000,00	0,00			
			zmniejszenie	0,00	0,00	0,00	0,00	0,00	0,00	0,00	0,00	0,00	0,00	0,00	0,00	0,00			
			zwiększenie	30 000,00	30 000,00	0,00	30 000,00	0,00	0,00	0,00	0,00	0,00	30 000,00	30 000,00	0,00	0,00			
			po zmianach	150 000,00	150 000,00	0,00	150 000,00	0,00	0,00	0,00	0,00	0,00	0,00	0,00	0,00	0,00			
71095		Pozostała działalność	przed zmianą	1 125 984,00	1 125 984,00	0,00	1 125 984,00	0,00	0,00	0,00	0,00	0,00	1 125 984,00	1 125 984,00	1 125 984,00	0,00			
			zmniejszenie	-1 835,00	-1 835,00	0,00	-1 835,00	0,00	0,00	0,00	0,00	0,00	-1 835,00	-1 835,00	0,00	0,00			
			zwiększenie	1 125 985,00	1 125 985,00	0,00	1 125 985,00	0,00	0,00	0,00	0,00	0,00	1 125 985,00	1 125 985,00	1 125 984,00	0,00			
			po zmianach	12 372 576,00	12 372 576,00	11 881 881,00	12 360 695,00	0,00	0,00	0,00	0,00	0,00	1 125 984,00	1 125 984,00	1 125 984,00	0,00			
750		Administracja publiczna	przed zmianą	83 223,00	83 223,00	0,00	83 223,00	0,00	0,00	0,00	0,00	0,00	0,00	83 223,00	83 223,00	0,00			
			zmniejszenie	12 455 801,00	12 455 801,00	0,00	12 455 801,00	0,00	0,00	0,00	0,00	0,00	12 455 801,00	12 455 801,00	0,00	0,00			
			zwiększenie	244 880,00	244 880,00	0,00	244 880,00	0,00	0,00	0,00	0,00	0,00	244 880,00	244 880,00	0,00	0,00			
			po zmianach	244 880,00	244 880,00	0,00	244 880,00	0,00	0,00	0,00	0,00	0,00	244 880,00	244 880,00	0,00	0,00			
75022		Rady gmin (miast i miast na prawach powiatu)	przed zmianą	2 240,00	2 240,00	0,00	2 240,00	0,00	0,00	0,00	0,00	0,00	0,00	2 240,00	2 240,00	0,00			
			zmniejszenie	0,00	0,00	0,00	0,00	0,00	0,00	0,00	0,00	0,00	0,00	0,00	0,00	0,00			
			zwiększenie	247 100,00	247 100,00	0,00	247 100,00	0,00	0,00	0,00	0,00	0,00	247 100,00	247 100,00	0,00	0,00			
			po zmianach	178 750,00	178 750,00	0,00	178 750,00	0,00	0,00	0,00	0,00	0,00	0,00	0,00	0,00	0,00			
75075		Promocja jeźniostek samorządu terytorialnego	przed zmianą	70 000,00	70 000,00	0,00	70 000,00	0,00	0,00	0,00	0,00	0,00	0,00	70 000,00	70 000,00	0,00			
			zmniejszenie	248 750,00	248 750,00	0,00	248 750,00	0,00	0,00	0,00	0,00	0,00	248 750,00	248 750,00	0,00	0,00			
			zwiększenie	279 685,00	279 685,00	0,00	279 685,00	0,00	0,00	0,00	0,00	0,00	279 685,00	279 685,00	0,00	0,00			
			po zmianach	279 685,00	279 685,00	0,00	279 685,00	0,00	0,00	0,00	0,00	0,00	279 685,00	279 685,00	0,00	0,00			
75095		Pozostała działalność	przed zmianą	10 983,00	10 983,00	0,00	10 983,00	0,00	0,00	0,00	0,00	0,00	0,00	10 983,00	10 983,00	0,00			
			zmniejszenie	0,00	0,00	0,00	0,00	0,00	0,00	0,00	0,00	0,00	0,00	0,00	0,00	0,00			
			zwiększenie	200 651,00	200 651,00	0,00	200 651,00	0,00	0,00	0,00	0,00	0,00	200 651,00	200 651,00	0,00	0,00			
			po zmianach	200 651,00	200 651,00	0,00	200 651,00	0,00	0,00	0,00	0,00	0,00	200 651,00	200 651,00	0,00	0,00			

Dział	Rozdział	Nazwa	Plan	Z tego:										Wyniki miejskowe	z tego:			zakup i objęcie akcji i udziałów oraz wniesienie wkładów do spółki prawa handlowego.		
				Wyniki bieżące	z tego:				dotacje na zadania bieżące	świadczenia na rzecz osób fizycznych;	wydatki na programy finansowane z udziałem środków o krytycznym art. 5 ust. 1 pkt 213	wypłaty z tytułu poręczeń i gwarancji	usługa długu		inwestycja i zakup inwestycyjna	w tym: na programy finansowane z udziałem środków o krytycznym art. 5 ust. 1 pkt 213				
					wydatki jednostek budżetowych,	wynagrodzenia i składki na ich realizację	wydatki związane z realizacją ich składki na ich realizację													
1	2	4	5	6	7	8	9	10	11	12	13	14	15	16	17	18				
754		Bezpieczeństwo publiczne i ochrona przeciwpożarowa	przed zmianą	1 722 250,00	1 707 250,00	1 455 000,00	151 700,00	40 000,00	50 550,00	0,00	0,00	0,00	0,00	15 000,00	15 000,00	0,00	0,00			
			zmniejszenie	0,00	0,00	0,00	0,00	0,00	0,00	0,00	0,00	0,00	0,00	0,00	0,00	0,00	0,00			
			zwiększenie	42 500,00	0,00	0,00	0,00	0,00	0,00	0,00	0,00	0,00	0,00	42 500,00	42 500,00	0,00	0,00			
			po zmianach	1 764 750,00	1 707 250,00	1 455 000,00	151 700,00	40 000,00	50 550,00	0,00	0,00	0,00	0,00	57 500,00	57 500,00	0,00	0,00			
75405		Komendy powiatowe Policji	przed zmianą	0,00	0,00	0,00	0,00	0,00	0,00	0,00	0,00	0,00	0,00	0,00	0,00	0,00	0,00			
			zmniejszenie	0,00	0,00	0,00	0,00	0,00	0,00	0,00	0,00	0,00	0,00	0,00	0,00	0,00	0,00			
			zwiększenie	42 500,00	0,00	0,00	0,00	0,00	0,00	0,00	0,00	0,00	0,00	42 500,00	42 500,00	0,00	0,00			
			po zmianach	1 033 500,00	1 033 500,00	1 033 500,00	0,00	0,00	0,00	0,00	0,00	0,00	0,00	42 500,00	42 500,00	0,00	0,00			
851		Ochrona zdrowia	przed zmianą	1 135 871,00	1 135 871,00	791 900,00	317 971,00	25 000,00	800,00	0,00	0,00	0,00	0,00	0,00	0,00	0,00	0,00			
			zmniejszenie	1 027 300,00	1 027 300,00	791 900,00	216 400,00	25 000,00	800,00	0,00	0,00	0,00	0,00	0,00	0,00	0,00	0,00			
			zwiększenie	101 871,00	101 871,00	0,00	0,00	0,00	0,00	0,00	0,00	0,00	0,00	0,00	0,00	0,00	0,00			
			po zmianach	1 239 642,00	1 239 642,00	791 900,00	317 971,00	25 000,00	800,00	0,00	0,00	0,00	0,00	0,00	0,00	0,00	0,00			
85154		Przeciwdziałanie alkoholizmowi	przed zmianą	101 871,00	101 871,00	0,00	0,00	0,00	0,00	0,00	0,00	0,00	0,00	0,00	0,00	0,00	0,00			
			zmniejszenie	0,00	0,00	0,00	0,00	0,00	0,00	0,00	0,00	0,00	0,00	0,00	0,00	0,00	0,00			
			zwiększenie	129 171,00	129 171,00	1 005 371,00	313 471,00	23 000,00	800,00	0,00	0,00	0,00	0,00	0,00	0,00	0,00	0,00			
			po zmianach	10 212 993,00	10 212 993,00	4 821 125,00	2 737 972,00	1 471 867,00	3 920 001,00	0,00	0,00	0,00	0,00	0,00	0,00	0,00	0,00			
-19-		Pomoc społeczna	przed zmianą	53 000,00	53 000,00	0,00	0,00	0,00	0,00	0,00	0,00	0,00	0,00	0,00	0,00	0,00	0,00			
			zmniejszenie	10 265 993,00	10 265 993,00	4 871 125,00	2 737 972,00	1 471 867,00	3 920 001,00	0,00	0,00	0,00	0,00	0,00	0,00	0,00	0,00			
			zwiększenie	0,00	0,00	0,00	0,00	0,00	0,00	0,00	0,00	0,00	0,00	0,00	0,00	0,00	0,00			
			po zmianach	1 325 000,00	1 325 000,00	0,00	0,00	0,00	0,00	0,00	0,00	0,00	0,00	0,00	0,00	0,00	0,00			
85214		Zasiłki okresowe, celowe i pomoc w naturze oraz świadczenia na ubezpieczenia emerytalne i rentowe	przed zmianą	20 000,00	20 000,00	0,00	0,00	0,00	0,00	0,00	0,00	0,00	0,00	0,00	0,00	0,00	0,00			
			zmniejszenie	0,00	0,00	0,00	0,00	0,00	0,00	0,00	0,00	0,00	0,00	0,00	0,00	0,00	0,00			
			zwiększenie	0,00	0,00	0,00	0,00	0,00	0,00	0,00	0,00	0,00	0,00	0,00	0,00	0,00	0,00			
			po zmianach	1 325 000,00	1 325 000,00	0,00	0,00	0,00	0,00	0,00	0,00	0,00	0,00	0,00	0,00	0,00	0,00			
85216		Zasiłki stałe	przed zmianą	20 000,00	20 000,00	0,00	0,00	0,00	0,00	0,00	0,00	0,00	0,00	0,00	0,00	0,00	0,00			
			zmniejszenie	0,00	0,00	0,00	0,00	0,00	0,00	0,00	0,00	0,00	0,00	0,00	0,00	0,00	0,00			
			zwiększenie	0,00	0,00	0,00	0,00	0,00	0,00	0,00	0,00	0,00	0,00	0,00	0,00	0,00	0,00			
			po zmianach	1 325 000,00	1 325 000,00	0,00	0,00	0,00	0,00	0,00	0,00	0,00	0,00	0,00	0,00	0,00	0,00			
85295		Pozostała działalność	przed zmianą	1 168 856,00	1 168 856,00	0,00	0,00	0,00	0,00	0,00	0,00	0,00	0,00	0,00	0,00	0,00	0,00			
			zmniejszenie	0,00	0,00	0,00	0,00	0,00	0,00	0,00	0,00	0,00	0,00	0,00	0,00	0,00	0,00			
			zwiększenie	0,00	0,00	0,00	0,00	0,00	0,00	0,00	0,00	0,00	0,00	0,00	0,00	0,00	0,00			
			po zmianach	1 168 856,00	1 168 856,00	0,00	0,00	0,00	0,00	0,00	0,00	0,00	0,00	0,00	0,00	0,00	0,00			
853		Pozostałe zadania w zakresie polityki społecznej	przed zmianą	1 168 856,00	1 168 856,00	0,00	0,00	0,00	0,00	0,00	0,00	0,00	0,00	0,00	0,00	0,00	0,00			
			zmniejszenie	0,00	0,00	0,00	0,00	0,00	0,00	0,00	0,00	0,00	0,00	0,00	0,00	0,00	0,00			
			zwiększenie	0,00	0,00	0,00	0,00	0,00	0,00	0,00	0,00	0,00	0,00	0,00	0,00	0,00	0,00			
			po zmianach	1 168 856,00	1 168 856,00	0,00	0,00	0,00	0,00	0,00	0,00	0,00	0,00	0,00	0,00	0,00	0,00			
85395		Pozostała działalność	przed zmianą	1 168 856,00	1 168 856,00	0,00	0,00	0,00	0,00	0,00	0,00	0,00	0,00	0,00	0,00	0,00	0,00			
			zmniejszenie	0,00	0,00	0,00	0,00	0,00	0,00	0,00	0,00	0,00	0,00	0,00	0,00	0,00	0,00			
			zwiększenie	0,00	0,00	0,00	0,00	0,00	0,00	0,00	0,00	0,00	0,00	0,00	0,00	0,00	0,00			
			po zmianach	1 168 856,00	1 168 856,00	0,00	0,00	0,00	0,00	0,00	0,00	0,00	0,00	0,00	0,00	0,00	0,00			
855		Rodzina	przed zmianą	39 728 397,00	39 701 103,00	2 991 502,00	648 068,00	610 000,00	35 000 000,00	0,00	0,00	0,00	0,00	27 264,00	27 264,00	0,00	0,00			
			zmniejszenie	0,00	0,00	0,00	0,00	0,00	0,00	0,00	0,00	0,00	0,00	0,00	0,00	0,00	0,00			
			zwiększenie	113 500,00	113 500,00	0,00	0,00	0,00	0,00	0,00	0,00	0,00	0,00	0,00	0,00	0,00	0,00			
			po zmianach	39 841 897,00	39 814 603,00	3 005 002,00	761 568,00	610 000,00	35 000 000,00	0,00	0,00	0,00	0,00	27 264,00	27 264,00	0,00	0,00			
85501		Świadczenie wychowawcze	przed zmianą	22 000 000,00	22 000 000,00	353 659,00	147 395,00	0,00	21 638 041,00	0,00	0,00	0,00	0,00	0,00	0,00	0,00	0,00			
			zmniejszenie	0,00	0,00	0,00	0,00	0,00	0,00	0,00	0,00	0,00	0,00	0,00	0,00	0,00	0,00			
			zwiększenie	53 500,00	53 500,00	0,00	0,00	0,00	0,00	0,00	0,00	0,00	0,00	0,00	0,00	0,00	0,00			
			po zmianach	22 053 500,00	22 053 500,00	216 594,00	200 855,00	0,00	21 638 041,00	0,00	0,00	0,00	0,00	0,00	0,00	0,00	0,00			



Załącznik nr 1  
do Uchwały Nr XLII.../18 Rady Miejskiej  
w Chojnicach z dnia 12 lutego 2018 r.

**Zadania inwestycyjne planowane do realizacji w 2018 r.**

Lp.	Dział	Rozdział	§	Nazwa zadania inwestycyjnego	Łączne koszty finansowe	Nakłady poniesione w latach ubiegłych	Planowane wydatki						Jednostka organizacyjna realizująca program lub koordynująca wykonanie programu
							rok budżetowy 2018 (9+10+11+12)	z tego źródła finansowania					
								dochody własne jst	kredyty i pożyczki	środki pochodzące z innych źródeł	środki wymienione w art. 5 ust. 1 pkt. 2 i 3 u.f.p.		
1	2	3	4	5	6	7	8	9	10	11	12	13	
1	600	60013	6300	Pomoc finansowa dla Samorządu Województwa Pomorskiego na wykonanie "Dokumentacji projektowej budowy zachodniego obojścia drogowego miasta Chojnice"	655 590	132 225,00	523 365					UM	
2	600	60016	6050	Budowa ul. Staszica i M. Curie Skłodowskiej	1 342 000	1 226 999,62	115 000	115 000				UM	
3	600	60016	6050	Budowa ul. Prusa wraz z oświetleniem i kanalizacją deszczową	511 626	58 625,68	453 000	453 000				UM	
4	600	60016	6050	Przebudowa ul. Niemcewicza, Tuwima, odcinka Konopnickiej wraz z odwodnieniem i oświetleniem	2 589 636	2 109 635,61	480 000	480 000				UM	
5	600	60016	6050	Budowa drogi na terenie działek "Metalowiec"	397 290	89 790,00	307 500	307 500				UM	
6	600	60016	6050	Budowa odcinka ul. Gdańskiej; działka nr 1828	140 000		140 000	140 000				UM	
7	600	60016	6050	Budowa ulic: Kasprzowicza, Tetmajera i 2 odcinków	85 000		85 000	85 000				UM	
8	600	60016	6050	Budowa ulic: Morełowa, Truskawkowa	3 510 000		3 510 000	3 510 000				UM	
9	600	60016	6050	Dokumentacja techniczna przebudowy ul. Grunowo	70 000		70 000	70 000				UM	
10	600	60016	6050	Poprawa bezpieczeństwa na przejściach dla pieszych w Chojnicach	300 000		300 000	300 000				UM	
11	600	60016	6050	Projekt i realizacja ul. Podlesie	200 000		200 000	200 000				UM	
12	600	60016	6050	Wykonanie dróg z płyt betonowych	600 000		600 000	600 000				UM	





25	801	80101	6059	Człuchowski MOF - Termomodernizacja budynków użyteczności publicznej - Termomodernizacja wraz z przebudową budynków Szkoły Podstawowej Nr 3	1 587 459	52 787,50	1 534 671	1 534 671									1 873 585	UM
			6057		1 873 585													
26	801	80101	6050	Rozbudowa kompleksu budynków Szkoły Podstawowej Nr 3	2 735 773	22 773,00	2 713 000	2 713 000										UM
27	855	85505	6050	Modernizacja pomieszczeń Żłobka Miejskiego	27 294		27 294	27 294										ZM
			6059		19 924 427	738 409,87	6 309 864	6 309 864										
28	900	90001	6629	Poprawa gospodarki wodami opadowymi i roztopowymi na terenie miasta Chojnice	252 137	252 137,00	0											
			6057		40 256 985	1 722 721,78	13 821 645	13 821 645										
29	900	90001	6050	Modernizacja kolektora deszczowego na odcinku od ul. Subistawa do ul. Drzymały	400 000		400 000	400 000										UM
30	900	90001	6050	Budowa kolektora tłoczego kanalizacji deszczowej - Pawłówko	59 532		59 532	59 532										UM
31	900	90002	6230	Dolacja na usuwanie pokryć dachowych zawierających azbest	25 000		25 000	25 000										UM
32	900	90004	6050	Wymiana okien w budynku przy ul. Świętopełka	12 000		12 000	12 000										UM
33	900	90005	6050	Wykonanie instalacji fotowoltaicznej na budynkach	100 000		100 000	100 000										UM
34	900	90005	6230	Modernizacja źródeł energii cieplnej na terenie Gminy Miejskiej Chojnice	282 180		282 180	282 180					WFOŚ i GW	222 180				UM
35	900	90095	6059	Kompleksowe zagospodarowanie przestrzeni Wzgórza Ewangelickiego w Chojnicach	838 426	5 266,58	178 514	128 074						50 440				
			6057		1 530 904	9 616,42	325 953							325 953				UM
36	900	90095	6050	Budowa ciągu pieszo - rowerowego od okolic pomnika upamiętniającego zwycięstwo nad Krzyżakami, w kierunku ul. Prochowej, w Parku 1000 - Leśnica w Chojnicach	350 910	20 910,00	330 000	330 000										UM

37	900	90095	6050	Budowa Otwartych Stref Aktywności	136 009				136 009									UM	
38	900	90095	6050	Modernizacja targowiska przy ul. Młodzieżowej	70 000				70 000									UM	
39	900	90095	6059	Przebudowa targowiska miejskiego przy ul. Angowskiej w Chojnicach - II etap	632 219	20 440,02			305 890									UM	
			6057	Zagospodarowanie i adaptacja Fosy Miejskiej wraz z murami obronnymi na cele ścieżki kulturowej w mieście Chojnice	588 221				294 110							294 110			
40	900	90095	6050		302 136	152 135,72			150 000									UM	
41	926	92601	6629	Poprawa efektywności energetycznej oraz rozwój OZE w Chojnicko - Człuchowskim MOF -	1 933	1 240,11			693									UM	
				Termomodernizacja budynków użyteczności publicznej -															
			6059	Rozbudowa i przebudowa wraz z termomodernizacją obiektów na stadionie CHKS Kolejarz	493 079	473 078,84			20 000								0		
42	926	92601	6057		323 514	323 513,86			0									UM	
43	926	92601	6050	Przebudowa stadionu miejskiego przy ul. Mickiewicza	2 150 208	210 207,58			1 940 000									UM	
44	926	92695	6050	Projekt boiska wielofunkcyjnego na osiedlu Budowlanych	20 000				20 000									UM	
			6050	Budowa boisk i bieżni lekkoatletycznej przy Szkole	2 475 236	750 245,81			1 724 990				FRKF			565 946		UM	
Ogółem					136 656 806,03	17 182 871,03			62 868 870							32 407 241	957 669	29 503 960	0

PRG... - Program rozwoju gminnych i powiatowych inwestycji drogowych na lata 2016 - 2019

PCh - Powiat Chojnice

WF - Wojewódzki Fundusz Ochrony Środowiska i Gospodarki Wodnej

Planowane wydatki ze środków z Unii Europejskiej

SWP - Samorząd Województwa Pomorskiego

B.P. - środki z budżetu państwa

Przewodniczący  
Rady Miejskiej

Antoni Szlanga

## Przychody i rozchody budżetu w 2018 r.

w złotych

Lp.	Treść	Klasyfikacja §	Kwota
1	2	3	4
<b>Przychody ogółem:</b>			<b>31 298 708,50</b>
1	Przychody z zaciągniętych pożyczek na finansowanie zadań realizowanych z udziałem środków pochodzących z budżetu Unii Europejskiej	903	
2	Wolne środki o których mowa w art. 217 ust. 2 pkt 6 ustawy	950	17 498 708,50
3	Przychody z zaciągniętych pożyczek i kredytów na rynku krajowym	952	13 800 000,00
4	Przychody z tytułu innych rozliczeń krajowych	955	
<b>Rozchody ogółem:</b>			<b>7 462 500,00</b>
1	Spląty pożyczek otrzymanych na finansowanie zadań realizowanych z udziałem środków pochodzących z budżetu Unii Europejskiej	963	
2	Spląty otrzymanych krajowych pożyczek i kredytów	992	7 462 500,00

Załącznik nr 3  
do Uchwały XLIII.../18 Rady Miejskiej  
w Chojnicach z dnia 12 lutego 2018 r.

Dochody i wydatki związane z realizacją zadań wykonywanych na podstawie porozumień (umów) między jednostkami samorządu terytorialnego w 2018 r.

Dział	Rozdział	§	Nazwa	Dotacja ogółem	Plan wydatków	Z tego:										Z tego:				Wydatki majątkowe	Wyszukiwanie i udzielenie	Wyszukiwanie i udzielenie			
						Wyszukiwanie i udzielenie	Wyszukiwanie i udzielenie	Wyszukiwanie i udzielenie	Wyszukiwanie i udzielenie	Wyszukiwanie i udzielenie	Wyszukiwanie i udzielenie	Wyszukiwanie i udzielenie	Wyszukiwanie i udzielenie	Wyszukiwanie i udzielenie	Wyszukiwanie i udzielenie	Wyszukiwanie i udzielenie	Wyszukiwanie i udzielenie	Wyszukiwanie i udzielenie	Wyszukiwanie i udzielenie				Wyszukiwanie i udzielenie	Wyszukiwanie i udzielenie	Wyszukiwanie i udzielenie
1	2	3	4	5	6	7	8	9	10	11	12	13	14	15	16	17	18	19							
800			Transport i łączność	1 632 000	2 155 365	1 632 000	1 632 000	0	1 632 000	0	0	0	0	0	523 365	523 365	0	0							
	80004		Lokalny transport zbiorowy	1 552 000	1 552 000	1 552 000	1 552 000		1 552 000																
		2310	Dotacje celowe otrzymane z gminy na zadania bieżące realizowane na podstawie porozumień (umów) między jednostkami samorządu terytorialnego	1 552 000																					
		4150	Dopłaty w spółkach prawa handlowego		1 552 000	1 552 000	1 552 000		1 552 000																
	80013		Drugi publicznie województwo		523 365										523 365	523 365									
		8300	Dotacja celowa na pomoc finansową udzielaną między jednostkami samorządu terytorialnego na dofinansowanie własnych zadań inwestycyjnych i zakupów inwestycyjnych		523 365										523 365	523 365									
	80014		Drugi publicznie powiatowa	80 000	80 000	80 000	80 000	0	80 000	0	0	0	0	0	0	0	0	0							
		2320	Dotacje celowe otrzymane z powiatu na zadania bieżące realizowane na podstawie porozumień (umów) między jednostkami samorządu terytorialnego	80 000																					
		4270	Zakup usług remontowych		80 000	80 000	80 000	0	80 000	0	0	0	0	0	0	0	0	0							
700			Gospodarka mieszkaniowa	0	693	0	0	0	0	0	0	0	0	0	0	0	0	0							
	70005		Gospodarka gruntami i nieruchomościami	0	693										0	0	0	0							
		8020	Dotacje celowe przekazane dla powiatu na inwestycje i zakupy inwestycyjne realizowane na podstawie porozumień (umów) między jednostkami samorządu terytorialnego		693																				
801			Oświata i wychowanie	765 332	766 026	765 332	0	0	0	765 332	0	0	0	0	0	0	0	0							
	80101		Szkoły podstawowe	0	693	0	0	0	0	0	0	0	0	0	0	0	0	0							
		8028	Dotacje celowe przekazane dla powiatu na inwestycje i zakupy inwestycyjne realizowane na podstawie porozumień (umów) między jednostkami samorządu terytorialnego		693										0	0	0	0							
	80104		Przedsiębiorstwa	765 332	765 332	765 332	0	0	0	765 332	0	0	0	0	0	0	0	0							

[illegible]Przewodniczący  
Rady Miejskiej

Antoni Szlanga

### Dotacje podmiotowe w 2018 r.

w złotych					
Lp.	Dział	Rozdział	§	Nazwa instytucji	Kwota dotacji
1	2	3	4	5	6
<b>Jednostki nie należące do sektora finansów publicznych</b>					<b>11 479 271,00</b>
1	801	80101	2590	Katolicka Szkoła Podstawowa im. Piotra Dunina	1 873 261,00
2	801	80104	2540	Niepubliczne Przedszkole Językowe "PARROT" Makowski	226 800,00
2	801	80104	2540	Przedszkole Niepubliczne "Promyczek Mirosława Wardacka	545 220,00
3	801	80104	2540	Przedszkole Niepubliczne "Jarzębinka" Mirosława Przybylak	987 255,00
4	801	80104	2540	Przedszkole Niepubliczne o profilu artystyczno - sportowym "Bajka" Małgorzata Szaszor	1 173 510,00
5	801	80104	2540	Przedszkole Niepubliczne "Wesołe Przedszkolaki" Elżbieta Stanke	753 075,00
6	801	80104	2540	Przedszkole Niepubliczne z grupą żłobkową "Misiowa Akademia" Iwona Szmaglińska	768 195,00
7	801	80104	2540	Niepubliczne Przedszkole Integracyjne "Skrzaty" M. Paterek	1 158 885,00
8	801	80104	2540	Przedszkole Niepubliczne TEDDY D. Strojka	211 680,00
9	801	80104	2540	Niepubliczne Przedszkole SMYK M. Paterek	252 000,00
10	801	80104	2540	Przedszkole Niepubliczne H. Krauze	252 000,00
11	801	80104	2540	Niepubliczne Przedszkole Łęczowe Misie M. Fierek	396 990,00
13	801	80104	2540	Niepubliczne Przedszkole "Baśniowa Kraina" Beata Meyer	186 480,00
14	801	80104	2590	Oddziały Przedszkolne przy Katolickiej Szkole Podstawowej - publicznej	946 554,00
15	801	80149	2540	Przedszkole Niepubliczne o profilu artystyczno - sportowym "Bajka" Małgorzata Szaszor	513 383,00
16	801	80149	2540	Przedszkole Niepubliczne "Wesołe Przedszkolaki" Elżbieta Stanke	251 918,00
17	801	80149	2540	Przedszkole Niepubliczne z grupą żłobkową "Misiowa Akademia" Iwona Szmaglińska	65 764,00
18	801	80149	2540	Niepubliczne Przedszkole Integracyjne "Skrzaty" M. Paterek	835 308,00
19	801	80150	2590	Katolicka Szkoła Podstawowa im. Piotra Dunina	80 993,00
<b>Jednostki należące do sektora finansów publicznych</b>					<b>3 579 900,00</b>
1	921	92109	2480	Chojnickie Centrum Kultury	1 600 300,00
2	921	92116	2480	Miejska Biblioteka Publiczna	1 959 600,00
3	921	92195	2487	Chojnickie Centrum Kultury - program - Drobne inicjatywy rewitalizacyjne	12 922,00
4	921	92195	2489	Chojnickie Centrum Kultury - program - Drobne inicjatywy rewitalizacyjne	7 078,00
<b>Ogółem</b>					<b>15 059 171,00</b>

Przewodniczący  
Rady Miejskiej

Antoni Szlanga

Załącznik Nr 5  
do Uchwały Nr XLII/.../18 Rady Miejskiej  
w Chojnicach z dnia 12 lutego 2018 r.

**Dotacje celowe na zadania własne gminy realizowane przez podmioty należące i nienależące do sektora finansów publicznych w 2018 r.**

w złotych					
Lp.	Dział	Rozdział	§	Nazwa zadania	Kwota dotacji
1	2	3	4	5	6
Jednostki nie należące do sektora finansów publicznych					3 264 147,00
1	750	75075	2360	Promocja samorządu terytorialnego	1 000,00
2	750	75075	2810	Promocja samorządu terytorialnego	1 500,00
3	754	75412	2820	Dotacja dla Ochotniczej Straży Pożarnej w Chojnicach	40 000,00
4	851	85149	2360	Programy polityki zdrowotnej	2 000,00
5	851	85154	2360	Dofinansowanie zajęć terapeutycznych z dziećmi ze środowisk zagrożonych	20 000,00
6	851	85154	2810	Dofinansowanie zajęć terapeutycznych z dziećmi ze środowisk zagrożonych	3 000,00
7	852	85228	2360	Świadczenie usług opiekuńczych	1 157 602,00
8	852	85230	2360	Dotacja - posiłki dla potrzebujących	314 265,00
9	853	85395	2367	Świadczenie usługi w zakresie realizacji zadania "Stop bezrobociu i wykluczeniu"	78 100,00
10	853	85395	2367	Świadczenie usługi w zakresie realizacji zadania "Stop wykluczeniu - start na pracę"	75 000,00
11	854	85412	2360	Wypoczynek letni dzieci i młodzieży	5 000,00
12	855	85505	2820	Stowarzyszenie Pozytywne Żłobki Puck	5 086,40
13	855	85505	2830	Niepubliczny Żłobek Smyk" M. Paterek (os. fizyczna)	54 000,00
14	855	85505	2830	Klub dziecięcy - Klub Malucha Krasnoludki - Julia Orłowska-Szczepańska	27 000,00
15	855	85505	2830	Centrum Edukacyjne - Katarzyna Stosik	102 913,60
16	900	90002	6230	Dotacje na usuwanie azbestu	25 000,00
17	900	90005	6230	Dotacje na modernizację źródeł energii cieplnej	282 180,00
18	900	90013	2360	Prowadzenie schroniska dla bezdomnych zwierząt	400 000,00
19	900	90019	2360	Ochrona środowiska na promocję	1 500,00
20	921	92105	2360	Realizacja imprez i konkursów w zakresie upowszechniania kultury	87 500,00
21	921	92105	2810	Realizacja imprez i konkursów w zakresie upowszechniania kultury (fundacje)	13 500,00
22	921	92120	2720	Dotacje na ochronę zabytków	200 000,00
23	921	92195	2367	Drobne inicjatywy rewitalizacyjne w ramach programu "Rewitalizacja Dzielnicy Dworcowej"	19 384,00
24	921	92195	2369	Drobne inicjatywy rewitalizacyjne w ramach programu "Rewitalizacja Dzielnicy Dworcowej"	10 616,00
25	926	92605	2360	Realizacja imprez i konkursów w zakresie upowszechniania kultury fizycznej	338 000,00
Jednostki należące do sektora finansów publicznych					7 000,00
1	921	92105	2310	Dotacja dla Gminy Chojnice na dofinansowanie koncertów piosenki żeglarskiej	7 000,00
<b>Ogółem</b>					<b>3 271 147,00</b>

Przewodniczący  
Rady Miejskiej

Antoni Szlanga

## Uzasadnienie

Zmiana uchwały XL/456/17 Rady Miejskiej w Chojnicach z dnia 18 grudnia 2017 w sprawie uchwalenia budżetu miasta Chojnice na 2018 r. wynika z następujących przyczyn:

1. Zwiększa się nakłady na zadaniu inwestycyjnym „Pomoc finansowa dla Samorządu Województwa Pomorskiego na wykonanie dokumentacji projektowej budowy zachodniego obejścia drogowego miasta Chojnice” o kwotę 98.400,00 zł
  
2. Do budżetu wprowadza się następujące zadania inwestycyjne:
  - 1) „Dofinansowanie zakupu pojazdu oznakowanego dla Policji” w kwocie 42.500,00 zł
  - 2) „Budowa ulic: Morelowa, Truskawkowa” w kwocie 3.510.000,00 zł
  - 3) „Budowa ulic: Kasprowicz, Tetmajera i 2 odcinków Paderewskiego: od ul. Reja i od ul. Zapolskiej” w kwocie 85.000,00 zł
  - 4) „Budowa odcinka ul. Gdańskiej; działka nr 1828” w kwocie 140.000,00 zł
  - 5) „Poprawa bezpieczeństwa na przejściach dla pieszych w Chojnicach” w kwocie 300.000,00 zł
  - 6) „Dokumentacja techniczna przebudowy ul. Grunowo” w kwocie 70.000,00 zł
  - 7) „Projekt i realizacja ul. Podlesie” w kwocie 200.000,00 zł
  - 8) „Wykonanie dróg z płyt betonowych” w kwocie 600.000,00 zł
  - 9) „Budowa ciągu pieszo – rowerowego od okolic pomnika upamiętniającego zwycięstwo nad Krzyżakami w kierunku ul. Prochowej, w Parku 1000-Lecia” w kwocie 330.000,00 zł
  - 10) „Budowa Otwartych Stref Aktywności” w kwocie 136.009,00 zł
  - 11) „Projekt boiska wielofunkcyjnego na osiedlu Budowlanych” w kwocie 20.000,00 zł
  
3. Zwiększa się nakłady inwestycyjne o kwotę 900.000,00 zł oraz zmienia się nazwę dla zadania „Przebudowa stadionu miejskiego przy ul. Mickiewicza wraz z budynkiem klubowym” – zadanie w budżecie będzie zatytułowane „Przebudowa stadionu miejskiego przy ul. Mickiewicza”
  
4. Dla zadania inwestycyjnego „Poprawa gospodarki wodami opadowymi i roztopowymi na terenie miasta Chojnice” realizowanym w ramach umowy o dofinansowanie RPPM.11.01.00-22-0008/16-00 z 18.08.2017 r. zmienia się kwoty dochodów i wydatków w następujący sposób:
  - 1) Zmniejsza się planowaną dotację z budżetu Unii Europejskiej o kwotę 1.503.503,00 zł
  - 2) Zmniejsza się planowane wydatki z budżetu Unii Europejskiej o kwotę 656.903,00 zł
  - 3) Zwiększa się wkład własny o kwotę 1.460.872,00 zł
  
5. W projekcie „Rewitalizacja Dzielnicy Dworcowej w Chojnicach dokonuje się następujących zmian:
  - 1) Dla zadania „Budowa obiektu przy ul. Dworcowej na cele społeczne wraz z zagospodarowaniem otoczenia”
    - Zwiększa się dofinansowanie oraz wydatki z budżetu UE o kwotę: 1.590,00 zł
    - Zwiększa się dofinansowanie oraz wydatki z Budżetu Państwa o kwotę: 246,00 zł



	<ul style="list-style-type: none"> <li>• Zmniejsza się wkład własny o kwotę</li> </ul>	1.835,00 zł
2)	Dla zadania „Zagospodarowanie przestrzeni Wzgórza Ewangelickiego w Chojnicach”	
	<ul style="list-style-type: none"> <li>• Zmniejsza się dofinansowanie i wydatki z budżetu UE o kwotę:</li> </ul>	1.589,00 zł
	<ul style="list-style-type: none"> <li>• zmniejsza się dofinansowanie i wydatki z Budżetu Państwa o kwotę:</li> </ul>	246,00 zł
	<ul style="list-style-type: none"> <li>• Zmniejsza się wkład własny o kwotę</li> </ul>	625,00 zł
6.	Zwiększa się dopłatę do Spółki Miejski Zakład Komunikacji Sp. z o.o. o kwotę	271.600,00 zł
7.	Ustala się plan dochodów i wydatków z tytułu wynajmu świetlicy przy ul. Jabłoniowej w kwocie	10.500,00 zł
8.	Zwiększa się plan wydatków Urzędu Miejskiego o kwotę	482.123,00 zł
	<i>w tym:</i>	
	1) na realizację zadań z zakresu planowania przestrzennego o kwotę	30.000,00 zł
	2) na realizację zadań związanych z promocją miasta Chojnice o kwotę	70.000,00 zł
	3) na realizację zadań z zakresu ochrony środowiska o kwotę	97.000,00 zł
	4) na realizację zadań z zakresu administracji o kwotę	2.723,00 zł
	5) na odpisy ZFŚS o kwotę	10.800,00 zł
9.	Zmniejsza się dochody budżetu z tytułu:	
	1) sprzedaży nieruchomości o kwotę	1.708.750,00 zł
	2) podatku dochodowego od osób fizycznych o kwotę	1.000.000,00 zł
	3) sprzedaży drewna o kwotę	135.000,00 zł
10.	Zwiększa się plan wydatków Ośrodka Profilaktyki Rodzinnej o kwotę	101.871,00 zł
11.	Zwiększa się plan wydatków Miejskiego Ośrodka Pomocy Społecznej o kwotę	166.500,00 zł
	<ul style="list-style-type: none"> <li>• w tym na realizację programu ochrony mieszkańców Chojnic przed zatruciem tlenkiem węgla „Nie dla czadu” o kwotę 30.000,00 zł</li> </ul>	
12.	Zmienia się plan dochodów i wydatków w zakresie kwot dofinansowania dla zadania „Rozwój usług społecznych w ramach Gminnego Programu Rewitalizacji” realizowanego przez Miejski Ośrodek Pomocy Społecznej przy współudziale środków z budżetu Unii Europejskiej oraz z Budżetu Państwa	
	1) zwiększa się dofinansowanie z Budżetu Państwa o kwotę	17.797,32 zł
	2) zmniejsza się dofinansowanie z Budżetu Unii Europejskiej o kwotę	17.197,82 zł
	3) zwiększa się wkład własny o kwotę	0,50 zł
13.	Zmienia się plan dochodów i wydatków dla zadania „Stop bezrobociu i wykluczeniu” współfinansowanego ze środków Europejskiego Funduszu Społecznego	
	1) zwiększa się dofinansowanie EFS o kwotę	85.152,00 zł
	2) zwiększa się wkład własny o kwotę	6.543,00 zł
14.	Zwiększa się plan dochodów i wydatków dla zadania „Stop wykluczeniu – start na pracę” współfinansowanego ze środków Europejskiego Funduszu Społecznego o dofinansowanie EFS w kwocie	16.046,00 zł

15. Źródłem sfinansowania zwiększonego powyższymi zmianami deficytu są wolne środki w kwocie

**17.498.708,50 zł**

Przewodniczący

Rady Miejskiej

*Antoni Szlanga*

**Uchwała Nr XLII/.../18**  
**Rady Miejskiej w Chojnicach**  
*z dnia 12 lutego 2018 r.*

**w sprawie: zmiany wieloletniej prognozy finansowej.**

Na podstawie art. 18 ust. 2 pkt 15 ustawy z dnia 8 marca 1990 r. o samorządzie gminnym (tekst jednolity Dz. U. z 2017 r. poz. 1875, poz. 2232, z 2018 r. poz. 130) i art. 226, art. 227, art. 228, art. 230 ust. 6 ustawy z dnia 27 sierpnia 2009 r. o finansach publicznych (tekst jednolity Dz. U. z 2017 r. poz. 2077)

uchwała się, co następuje:

- § 1. W Uchwale nr XL/459/17 Rady Miejskiej w Chojnicach z dnia 18 grudnia 2017 r. w sprawie przyjęcia wieloletniej prognozy finansowej zmienionej uchwałą nr XLI/464/18 Rady Miejskiej w Chojnicach z dnia 22 stycznia 2018 r., dokonuje się następujących zmian:
- 1) załącznik nr 1 otrzymuje brzmienie załącznika nr 1 do niniejszej uchwały.
  - 2) załącznik nr 2 otrzymuje brzmienie załącznika nr 2 do niniejszej uchwały.
- § 2. Wykonanie uchwały zleca się Burmistrzowi Miasta Chojnice.
- § 3. Uchwała wchodzi w życie z dniem podjęcia.

BURMISTRZ MIASTA  
CHOJNICE  
Stary Rynek 1  
89-600 Chojnice

Przewodniczący  
Rady Miejskiej

*Antoni Szlanga*

**Opinia prawna**

Projekt uchwały odpowiada przepisom prawa. Nie wnoszę uwag.

RADCA PRAWNY  
*Magdalena Rogińska*  
mgr Magdalena Rogińska  
BD-1393

# Wieloletnia Prognoza Finansowa 1)

Załącznik nr 1 do Uchwały Nr XLIII/.../18 Rady Miejskiej w Chojnicach z dnia 12 lutego 2018 r.

z tego:																
Wyszczególnienie	Dochody ogółem x	Dochody bieżące x	w tym:						w tym:							
			1	1.1	1.1.1	1.1.2	1.1.3	1.1.3.1	w tym:		1.2	1.2.1	1.2.2			
									z tytułu dotacji i udziału we wpływach z podatku dochodowego od osób fizycznych	dochody z tytułu udziału we wpływach z podatku dochodowego od osób prawnych				Podatki i opłaty 3)	z podatku od nieruchomości	z subwencji ogólnej
Lp																
Wykonanie 2015	122 952 231,98	116 953 563,26	26 521 721,00	1 082 814,50	27 148 513,00	16 261 030,88	33 692 566,00	24 953 672,86	5 998 666,72	5 323 822,54	636 085,52					
Wykonanie 2016	146 790 763,44	139 674 166,86	28 672 106,00	1 001 457,42	26 880 852,33	16 217 090,94	33 263 645,00	45 570 050,48	7 116 596,58	6 328 940,56	607 003,13					
Plan 3 kw. 2017	164 518 980,57	150 026 356,57	28 645 123,00	900 000,00	28 418 910,00	18 560 300,00	35 478 423,00	50 640 442,57	14 492 624,00	5 288 000,00	0,00					
Wykonanie 2017	172 934 429,14	162 186 282,70	0,00	0,00	0,00	0,00	0,00	0,00	10 748 146,44	3 773 218,40	0,00					
2018	184 856 652,50	149 305 562,50	30 865 612,00	1 100 000,00	29 557 191,00	19 078 470,00	36 021 171,00	47 408 714,50	35 551 090,00	5 227 000,00	30 314 090,00					
2019	182 792 337,00	154 717 767,00	31 936 794,00	1 111 000,00	30 815 601,00	20 578 470,00	36 612 239,00	47 125 891,00	28 074 570,00	5 000 000,00	23 074 570,00					
2020	177 991 453,00	156 264 944,00	33 214 265,00	1 122 110,00	31 740 069,00	21 195 824,00	37 161 422,00	47 807 090,00	21 726 509,00	5 100 000,00	16 626 509,00					
2021	162 827 594,00	157 827 594,00	34 542 836,00	1 133 332,00	32 692 271,00	21 831 699,00	37 718 843,00	49 285 160,00	5 000 000,00	5 000 000,00	0,00					
2022	161 870 704,00	159 370 704,00	0,00	0,00	0,00	0,00	0,00	0,00	2 500 000,00	2 500 000,00	0,00					
2023	161 684 219,00	160 684 219,00	0,00	0,00	0,00	0,00	0,00	0,00	1 000 000,00	1 000 000,00	0,00					
2024	163 591 061,00	162 291 061,00	0,00	0,00	0,00	0,00	0,00	0,00	1 300 000,00	1 300 000,00	0,00					
2025	165 063 972,00	163 913 972,00	0,00	0,00	0,00	0,00	0,00	0,00	1 150 000,00	1 150 000,00	0,00					
2026	167 003 111,00	165 553 111,00	0,00	0,00	0,00	0,00	0,00	0,00	1 450 000,00	1 450 000,00	0,00					
2027	168 208 643,00	167 208 643,00	0,00	0,00	0,00	0,00	0,00	0,00	1 000 000,00	1 000 000,00	0,00					
2028	169 880 729,00	168 880 729,00	0,00	0,00	0,00	0,00	0,00	0,00	1 000 000,00	1 000 000,00	0,00					

- 1) Wzór może być stosowany także w układzie pionowym, w którym poszczególne pozycje są przedstawiano w kolumnach, a lata w wierszach.
- 2) Zgodnie z art. 227 ustawy z dnia 27 sierpnia 2009 r. o finansach publicznych (Dz. U. z 2013 r. poz. 885 z późn. zm.) zwanej dalej „ustawą”, wieloletnia prognoza finansowa obejmuje okres roku budżetowego oraz co najmniej trzech kolejnych lat. W sytuacji dłuższego okresu prognozowania finansowego wzór stosuje się także dla lat wykraczających poza minimalny (4-letni) okres prognozy, wynikający z art. 227 ustawy.
- 3) W pozycji wykazuje się kwoty wszystkich podatków i opłat pobieranych przez jednostki samorządu terytorialnego, a nie tylko podatków i opłat lokalnych.

z tego:										
Wyszczególnienie	Wydatki ogółem <sup>x</sup>	w tym:								
		Wydatki bieżące <sup>x</sup>	z tytułu poręczeń i gwarancji <sup>x</sup>	w tym:	na spłatę przejętych zobowiązań samodzielnego publicznego zakładu opieki zdrowotnej przekształconego na zasadach określonych w przepisach o działalności leczniczej, w wysokości w jakiej nie podlegają sfinansowaniu dotacją z budżetu państwa <sup>4)</sup>	wydatki na obsługę długu <sup>x</sup>	odsetki i dyskonto określone w art. 243 ust. 1 ustawy <sup>x</sup>	w tym:		
								gwarancje i poręczenia podlegające wyłączeniu z limitu spłaty zobowiązań, o którym mowa w art. 243 ustawy <sup>x</sup>	odsetki i dyskonto podlegające wyłączeniu z limitu spłaty zobowiązań, o którym mowa w art. 243 ustawy, w terminie nie dłuższym niż 90 dni po zakończeniu programu, projektu lub zadania i otrzymaniu refundacji z tych środków (bez odsetek i dyskonta od zobowiązań na wkład krajowy) <sup>x</sup>	
										odsetki i dyskonto podlegające wyłączeniu z limitu spłaty zobowiązań, o którym mowa w art. 243 ustawy, z tytułu zaciągniętych na wkład krajowy <sup>x</sup>
Lp	2	2.1	2.1.1	2.1.1.1	2.1.2	2.1.3	2.1.3.1	2.1.3.1.1	2.1.3.1.2	2.2
Wykonanie 2015	117 905 656,77	106 511 635,61	0,00	0,00	0,00	1 246 864,42	1 246 864,42	0,00	0,00	11 394 021,16
Wykonanie 2016	142 323 917,88	130 012 229,75	0,00	0,00	0,00	995 046,67	995 046,67	0,00	0,00	12 311 688,13
Plan 3 kw. 2017	187 656 520,57	145 605 206,57	436 968,53	0,00	0,00	1 428 532,00	1 428 532,00	0,00	0,00	42 051 314,00
Wykonanie 2017	169 871 856,05	144 955 256,00	0,00	0,00	0,00	996 322,50	996 322,50	0,00	0,00	24 916 600,05
2018	208 692 861,00	145 823 991,00	441 433,00	0,00	0,00	2 097 344,00	2 097 344,00	0,00	0,00	62 868 870,00
2019	180 341 337,00	146 292 618,00	443 033,00	0,00	x	2 046 249,00	2 046 249,00	0,00	0,00	34 048 719,00
2020	172 762 453,00	148 287 269,00	444 613,00	0,00	x	1 821 848,00	1 821 848,00	0,00	0,00	24 475 184,00
2021	155 070 594,00	150 272 383,00	446 173,00	0,00	x	1 668 568,00	1 668 568,00	0,00	0,00	4 798 211,00
2022	152 861 704,00	151 462 581,00	447 743,00	0,00	x	1 441 102,00	1 441 102,00	0,00	0,00	1 399 123,00
2023	153 499 219,00	152 304 464,00	449 333,00	0,00	x	1 128 570,00	1 128 570,00	0,00	0,00	1 194 755,00
2024	155 414 061,00	153 521 399,00	450 893,00	0,00	x	866 679,00	866 679,00	0,00	0,00	1 892 662,00
2025	156 886 972,00	154 485 010,00	184 358,00	0,00	x	604 787,00	604 787,00	0,00	0,00	2 401 962,00
2026	160 255 111,00	157 809 334,00	120 740,00	0,00	x	485 771,00	485 771,00	0,00	0,00	2 445 777,00
2027	165 076 643,00	160 966 258,00	122 390,00	0,00	x	119 016,00	119 016,00	0,00	0,00	4 110 385,00
2028	169 048 729,00	159 382 204,00	124 100,00	0,00	x	31 616,00	31 616,00	0,00	0,00	9 666 525,00

4) W pozycji wykazuje się kwoty dla lat budżetowych 2019-2010.

[illegible]

5) W pozycji wykazuje się w szczególności kwoty przychodów z tytułu prywatyzacji majątku oraz spłaty pożyczek udzielonych ze środków jednolitej.

Wyszczególnienie	Rozchody budżetu x	z tego:								Kwota zobowiązań wynikających z przejęcia przez jednostkę samorządu terytorialnego zobowiązań po likwidowanych i przekształcanych jednostkach zaliczanych do sektora finansów publicznych	Różnica między dochodami bieżącymi, skorygowanymi o środki 7), a wydatkami bieżącymi, pomniejszonymi o wydatki 8)	Relacja zrównoważenia wydatków bieżących, o której mowa w art. 242 ustawy
		Spłaty rat kapitałowych kredytów i pożyczek oraz wykup papierów wartościowych x	łączna kwota przypadających na dany rok kwot ustawowych wyłączeń z limitu spłaty zobowiązań, o którym mowa w art. 243 ustawy x	z tego:				Inne rozchody niezwiązane ze spłatą długu	Kwota długu x			
				w tym:								
				z tego:								
				kwota przypadających na dany rok kwot ustawowych wyłączeń określonych w art. 243 ust. 3 ustawy x	kwota przypadających na dany rok kwot ustawowych wyłączeń określonych w art. 243 ust. 3a ustawy x	kwota przypadających na dany rok kwot ustawowych wyłączeń innych niż określone w art. 243 ustawy 6) x						
Lp	5	5.1	5.1.1	5.1.1.1	5.1.1.2	5.1.1.3	5.2	6	7	8.1	8.2	
Wykonanie 2015	8 875 900,00	8 875 900,00	0,00	0,00	0,00	0,00	0,00	37 386 300,00	0,00	10 441 927,65	17 278 354,06	
Wykonanie 2016	7 685 900,00	7 685 900,00	0,00	0,00	0,00	0,00	0,00	39 700 400,00	0,00	9 661 937,11	12 669 038,73	
Plan 3 kw. 2017	8 040 900,00	8 040 900,00	0,00	0,00	0,00	0,00	0,00	53 359 500,00	0,00	4 421 150,00	13 899 590,00	
Wykonanie 2017	8 040 900,00	8 040 900,00	0,00	0,00	0,00	0,00	0,00	53 359 500,00	0,00	17 231 026,70	17 231 026,70	
2018	7 462 500,00	7 462 500,00	0,00	0,00	0,00	0,00	0,00	59 697 000,00	0,00	3 481 571,50	20 980 280,00	
2019	7 451 000,00	7 451 000,00	0,00	0,00	0,00	0,00	0,00	57 246 000,00	0,00	8 425 149,00	8 425 149,00	
2020	5 229 000,00	5 229 000,00	0,00	0,00	0,00	0,00	0,00	52 017 000,00	0,00	7 977 675,00	7 977 675,00	
2021	7 757 000,00	7 757 000,00	0,00	0,00	0,00	0,00	0,00	44 260 000,00	0,00	7 555 211,00	7 555 211,00	
2022	9 009 000,00	9 009 000,00	0,00	0,00	0,00	0,00	0,00	35 251 000,00	0,00	7 908 123,00	7 908 123,00	
2023	8 185 000,00	8 185 000,00	0,00	0,00	0,00	0,00	0,00	27 066 000,00	0,00	8 379 755,00	8 379 755,00	
2024	8 177 000,00	8 177 000,00	0,00	0,00	0,00	0,00	0,00	18 889 000,00	0,00	8 769 662,00	8 769 662,00	
2025	8 177 000,00	8 177 000,00	0,00	0,00	0,00	0,00	0,00	10 712 000,00	0,00	9 428 962,00	9 428 962,00	
2026	6 748 000,00	6 748 000,00	0,00	0,00	0,00	0,00	0,00	3 964 000,00	0,00	7 743 777,00	7 743 777,00	
2027	3 132 000,00	3 132 000,00	0,00	0,00	0,00	0,00	0,00	832 000,00	0,00	6 242 385,00	6 242 385,00	
2028	832 000,00	832 000,00	0,00	0,00	0,00	0,00	0,00	0,00	0,00	9 498 525,00	9 498 525,00	

6) W oparciu o wyliczenia się w szczególności wyliczenia wynikające z art. 36 ustawy z dnia 7 grudnia 2012 r. o zmianie niektórych ustaw w związku z realizacją ustawy budżetowej (Dz.U. poz. 1456 oraz z 2013 r. poz. 1199) oraz kwoty wykupu obligacji przyszłych.

7) Skupienie o obiekcie w przepisach dotyczących w szczególności powiększenia o nadwyżkę budżetową z lat ubiegłych, zgodnie z art. 242 ustawy.

8) Pomniejszenia wyników budżetowych, zgodnie z art. 36 ust. 1 pkt 1 ustawy z dnia 7 grudnia 2012 r. o zmianie niektórych ustaw w związku z realizacją ustawy budżetowej, dotyczy h1 2013-2015.



Wskaźnik spłaty zobowiązań									
Wyszczególnienie	Wskaźnik planowanej łącznej kwoty spłaty zobowiązań, o której mowa w art. 243 ust. 1 ustawy, do dochodów, bez uwzględnienia zobowiązań związku współtworzonego przez jednostkę samorządu terytorialnego i bez uwzględnienia ustawowych wyłączeń przypadających na dany rok <sup>x</sup>	Wskaźnik planowanej łącznej kwoty spłaty zobowiązań, o której mowa w art. 243 ust. 1 ustawy, do dochodów, bez uwzględnienia zobowiązań związku współtworzonego przez jednostkę samorządu terytorialnego i bez uwzględnienia ustawowych wyłączeń przypadających na dany rok <sup>x</sup>	Kwota zobowiązań związku współtworzonego przez jednostkę samorządu terytorialnego przypadających do spłaty w danym roku budżetowym, podlegająca doliczeniu zgodnie z art. 244 ustawy <sup>x</sup>	Wskaźnik planowanej łącznej kwoty spłaty zobowiązań, o której mowa w art. 243 ust. 1 ustawy, do dochodów, bez uwzględnienia zobowiązań związku współtworzonego przez jednostkę samorządu terytorialnego i bez uwzględnienia ustawowych wyłączeń przypadających na dany rok <sup>x</sup>	Wskaźnik dochodów bieżących powiększonych o dochody ze sprzedaży majątku oraz pomniejszonych o wydatki bieżące, do dochodów budżetu, ustalony dla danego roku (wskaźnik jednoroczny) <sup>x</sup>	Dopuszczalny wskaźnik spłaty zobowiązań określony w art. 243 ustawy, po uwzględnieniu ustawowych wyłączeń 9), obliczony w oparciu o plan 3 kwartału roku poprzedzającego pierwszy rok prognozy (wskaźnik ustalony w oparciu o średnią arytmetyczną z 3 poprzednich lat) <sup>x</sup>	Dopuszczalny wskaźnik spłaty zobowiązań określony w art. 243 ustawy, po uwzględnieniu ustawowych wyłączeń obliczony w oparciu o wykonanie roku poprzedzającego pierwszy rok prognozy (wskaźnik ustalony w oparciu o średnią arytmetyczną z 3 poprzednich lat) <sup>x</sup>	Informacja o spełnieniu wskaźnika spłaty zobowiązań określonego w art. 243 ustawy, po uwzględnieniu zobowiązań związku współtworzonego przez jednostkę samorządu terytorialnego oraz po uwzględnieniu ustawowych wyłączeń, obliczonego w oparciu o plan 3 kwartałów roku poprzedzającego rok budżetowy <sup>x</sup>	Informacja o spełnieniu wskaźnika spłaty zobowiązań określonego w art. 243 ustawy, po uwzględnieniu zobowiązań związku współtworzonego przez jednostkę samorządu terytorialnego oraz po uwzględnieniu ustawowych wyłączeń, obliczonego w oparciu o plan 3 kwartałów roku poprzedzającego rok budżetowy <sup>x</sup>
Lp	9.1	9.2	9.3	9.4	9.5	9.6	9.6.1	9.7	9.7.1
Wykonanie 2015	8,23%	8,23%	0,00	8,23%	12,82%	x	x	x	x
Wykonanie 2016	5,91%	5,91%	0,00	5,91%	10,89%	x	x	x	x
Plan 3 kw. 2017	6,02%	6,02%	0,00	6,02%	5,90%	x	x	x	x
Wykonanie 2017	5,23%	5,23%	0,00	5,23%	12,15%	x	x	x	x
2018	5,41%	5,41%	0,00	5,41%	4,71%	9,87%	11,95%	TAK	TAK
2019	5,44%	5,44%	0,00	5,44%	7,34%	7,17%	9,25%	TAK	TAK
2020	4,21%	4,21%	0,00	4,21%	7,35%	5,98%	8,07%	TAK	TAK
2021	6,06%	6,06%	0,00	6,06%	7,71%	6,47%	6,47%	TAK	TAK
2022	6,73%	6,73%	0,00	6,73%	6,43%	7,47%	7,47%	TAK	TAK
2023	6,04%	6,04%	0,00	6,04%	5,80%	7,16%	7,16%	TAK	TAK
2024	5,80%	5,80%	0,00	5,80%	6,18%	6,65%	6,65%	TAK	TAK
2025	5,43%	5,43%	0,00	5,43%	6,41%	6,13%	6,13%	TAK	TAK
2026	4,40%	4,40%	0,00	4,40%	5,51%	6,12%	6,12%	TAK	TAK
2027	2,01%	2,01%	0,00	2,01%	4,31%	6,03%	6,03%	TAK	TAK
2028	0,58%	0,58%	0,00	0,58%	6,18%	5,41%	5,41%	TAK	TAK

9) W przypadku wykazania się w szczegółowości wyłączenia wynikającego z art. 36 ustawy z dnia 7 grudnia 2012 r. o zmianie niektórych ustaw w związku z realizacją ustawy budżetowej oraz wyłączenia związanego z emisją obligacji przychodowych, kontynuacja wyłączenia dotyczy pozycji 8.0.1.

Wyszczególnienie	Przeznaczenie prognozowanej nadwyżki budżetowej 10)	w tym na:	Informacje uzupełniające o wybranych rodzajach wydatków budżetowych						
			Wydatki związane z funkcjonowaniem organów jednostki samorządu terytorialnego 11)	Wydatki objęte limitem, o którym mowa w art. 226 ust. 3 pkt 4 ustawy	z tego:		Wydatki inwestycyjne kontynuowane 12)	Nowe wydatki inwestycyjne 13)	Wydatki majątkowe w formie dotacji
					bieżące	majątkowe			
Lp	10	10.1	11.1	11.2	11.3	11.3.1	11.3.2	11.4	11.5
Wykonanie 2015	0,00	0,00	43 445 732,00	8 422 122,00	0,00	0,00	0,00	0,00	0,00
Wykonanie 2016	0,00	0,00	44 439 893,21	8 762 733,92	0,00	0,00	0,00	0,00	0,00
Plan 3 kw. 2017	0,00	0,00	47 104 873,24	10 092 256,00	32 021 186,00	2 775 309,00	29 245 878,00	25 862 434,00	13 786 642,00
Wykonanie 2017	0,00	0,00	0,00	0,00	0,00	0,00	0,00	0,00	0,00
2018	0,00	0,00	50 488 384,50	11 360 000,00	56 663 216,00	1 382 149,00	55 281 067,00	51 778 231,00	9 675 515,00
2019	2 451 000,00	2 451 000,00	50 745 773,00	11 471 338,00	35 582 751,00	1 675 367,00	33 907 384,00	32 182 431,00	933 144,00
2020	5 229 000,00	5 229 000,00	51 253 231,00	11 586 051,00	24 171 502,00	1 468 962,00	22 702 540,00	22 523 387,00	176 693,00
2021	7 757 000,00	7 757 000,00	51 765 763,00	11 701 912,00	1 841 878,00	341 878,00	1 500 000,00	1 500 000,00	0,00
2022	9 009 000,00	9 009 000,00	52 283 421,00	11 818 931,00	1 109 814,00	309 814,00	800 000,00	800 000,00	0,00
2023	8 185 000,00	8 185 000,00	52 806 255,00	11 937 120,00	1 100 000,00	0,00	1 100 000,00	1 100 000,00	0,00
2024	8 177 000,00	8 177 000,00	53 334 318,00	12 056 491,00	1 000 000,00	0,00	1 000 000,00	1 000 000,00	0,00
2025	8 177 000,00	8 177 000,00	53 867 861,00	12 177 066,00	2 000 000,00	0,00	2 000 000,00	2 000 000,00	0,00
2026	6 748 000,00	6 748 000,00	54 406 337,00	12 298 827,00	1 000 000,00	0,00	1 000 000,00	1 000 000,00	0,00
2027	3 132 000,00	3 132 000,00	54 950 401,00	12 421 815,00	1 732 000,00	0,00	1 732 000,00	1 732 000,00	0,00
2028	832 000,00	832 000,00	55 499 905,00	12 546 033,00	5 600 000,00	0,00	5 600 000,00	5 600 000,00	0,00

10) Przeznaczenie nadwyżki budżetowej, inne niż spłaty kredytów, pożyczek i wykup papierów wartościowych, wymaga określenia w objaśnieniach do wieloletniej prognozy finansowej (rozdziału od 75017 do 75023).

11) W pozycji wykazuje się kwoty wydatków w ramach zadań własnych klasyfikowanych w dziale 750. Administracja publiczna w rozdziałach właściwych dla emigrantów i urzędników państwowych.

12) W pozycji wykazuje się wartość inwestycji rozporządzonych co najmniej w poprzednim roku budżetowym, którego dotyczy kolumna.

13) W pozycji wykazuje się wartość nowych inwestycji, która planuje się rozpatrzyć w roku, którego dotyczy kolumna.

Finansowanie programów, projektów lub zadań realizowanych z udziałem środków, o których mowa w art. 5 ust. 1 pkt 2 i 3 ustawy											
Wyszczególnienie	w tym:			Dochody majątkowe na programy, projekty lub zadania finansowane z udziałem środków, o których mowa w art. 5 ust. 1 pkt 2 i 3 ustawy	w tym:		Wydatki bieżące na programy, projekty lub zadania finansowane z udziałem środków, o których mowa w art. 5 ust. 1 pkt 2 i 3 ustawy	w tym:			
	Dochody bieżące na programy, projekty lub zadania finansowane z udziałem środków, o których mowa w art. 5 ust. 1 pkt 2 i 3 ustawy	w tym:			Dochody bieżące na programy, projekty lub zadania finansowane z udziałem środków, o których mowa w art. 5 ust. 1 pkt 2 i 3 ustawy	w tym:		Wydatki bieżące na realizację programu, projektu lub zadania wynikające wyłącznie z zawartych umów z podmiotem dysponującym środkami, o których mowa w art. 5 ust. 1 pkt 2 ustawy	w tym:		
		środków określonych w art. 5 ust. 1 pkt 2 ustawy	środków określonych w art. 5 ust. 1 pkt 2 ustawy			środków określonych w art. 5 ust. 1 pkt 2 ustawy			środków określonych w art. 5 ust. 1 pkt 2 ustawy	środkami określonymi w art. 5 ust. 1 pkt 2 ustawy	środkami określonymi w art. 5 ust. 1 pkt 2 ustawy
Lp	12.1	12.1.1	12.1.1.1	12.2	12.2.1	12.2.1.1	12.3	12.3.1	12.3.2		
Wykonanie 2015	0,00	0,00	0,00	0,00	0,00	0,00	0,00	0,00	0,00		
Wykonanie 2016	0,00	0,00	0,00	0,00	0,00	0,00	0,00	0,00	0,00		
Plan 3 kw. 2017	2 621 627,00	2 466 412,12	2 466 412,12	2 746 557,00	4 730 057,00	4 654 161,00	2 775 308,00	2 410 547,12	2 775 308,00		
Wykonanie 2017	0,00	0,00	0,00	0,00	0,00	0,00	0,00	0,00	0,00		
2018	1 249 070,50	1 224 406,18	1 224 406,18	29 525 964,00	29 351 585,00	29 351 585,00	1 382 149,00	1 224 406,18	1 382 149,00		
2019	1 558 081,00	1 429 858,00	1 429 858,00	23 609 520,00	23 403 281,00	23 403 281,00	1 675 367,00	1 429 858,00	1 675 367,00		
2020	1 327 690,00	1 199 923,00	1 199 923,00	16 560 460,00	16 352 327,00	16 352 327,00	1 468 962,00	1 199 923,00	1 468 962,00		
2021	309 489,00	309 489,00	309 489,00	0,00	0,00	0,00	341 878,00	309 489,00	341 878,00		
2022	277 418,00	277 418,00	277 418,00	0,00	0,00	0,00	309 814,00	277 418,00	309 814,00		
2023	0,00	0,00	0,00	0,00	0,00	0,00	0,00	0,00	0,00		
2024	0,00	0,00	0,00	0,00	0,00	0,00	0,00	0,00	0,00		
2025	0,00	0,00	0,00	0,00	0,00	0,00	0,00	0,00	0,00		
2026	0,00	0,00	0,00	0,00	0,00	0,00	0,00	0,00	0,00		
2027	0,00	0,00	0,00	0,00	0,00	0,00	0,00	0,00	0,00		
2028	0,00	0,00	0,00	0,00	0,00	0,00	0,00	0,00	0,00		

14) W pozycji 12.1.1.1, 12.3.2, 12.4.2., 12.5.1, 12.6.1, 12.7.1 oraz 12.8.1. wykazuje się wyłącznie kwoty wynikające z umów na realizację programu, projektu lub zadania zawartych na dzień uchwalenia przepisy, a nieplanowanych do zawarcia w okresie prognozy.

Wyszczególnienie	w tym:		Wydatki majątkowe na realizację programu, projektu lub zadania finansowane z udziałem środków, o których mowa w art. 5 ust. 1 pkt 1 i 3 ustawy	Wydatki majątkowe na realizację programu, projektu lub zadania wynikające wyłącznie z zawartych umów z podmiotem dysponującym środkami, o których mowa w art. 5 ust. 1 pkt 2 ustawy	Wydatki na wkład krajowy w związku z umową na realizację programu, projektu lub zadania finansowanego z udziałem środków, o których mowa w art. 5 ust. 1 pkt 2 ustawy	Wydatki na wkład krajowy w związku z umową na realizację programu, projektu lub zadania finansowanego w co najmniej 60% środkami, o których mowa w art. 5 ust. 1 pkt 2 ustawy <sup>15)</sup> tymi środkami	w tym:		Wydatki na wkład krajowy w związku z umową na realizację programu, projektu lub zadania finansowanego w co najmniej 60% środkami, o których mowa w art. 5 ust. 1 pkt 2 ustawy <sup>15)</sup> tymi środkami	Przychody z tytułu kredytów, pożyczek, emisji papierów wartościowych powstające w związku z umową na realizację programu, projektu lub zadania finansowanego z udziałem środków, o których mowa w art. 5 ust. 1 pkt 2 ustawy bez względu na stopień finansowania tymi środkami	w tym:	
	12.4	12.4.1					12.4.2	12.5			12.5.1	12.6
Lp												
Wykonanie 2015	0,00	0,00	0,00	0,00	0,00	0,00	0,00	0,00	0,00	0,00	0,00	0,00
Wykonanie 2016	0,00	0,00	0,00	0,00	0,00	0,00	0,00	0,00	0,00	0,00	0,00	0,00
Plan 3 kw. 2017	13 444 009,00	5 048 717,00	13 204 717,00	8 760 052,88	7 553 176,88	0,00	0,00	0,00	0,00	0,00	0,00	0,00
Wykonanie 2017	0,00	0,00	0,00	0,00	0,00	0,00	0,00	0,00	0,00	0,00	0,00	0,00
2018	46 096 500,00	29 503 960,00	46 096 500,00	16 750 283,00	16 750 283,00	0,00	0,00	0,00	0,00	0,00	0,00	0,00
2019	33 907 384,00	23 109 171,00	33 907 384,00	11 043 722,00	11 043 722,00	0,00	0,00	0,00	0,00	0,00	0,00	0,00
2020	22 702 540,00	16 352 327,00	22 702 540,00	6 619 252,00	6 619 252,00	0,00	0,00	0,00	0,00	0,00	0,00	0,00
2021	0,00	0,00	0,00	32 389,00	32 389,00	0,00	0,00	0,00	0,00	0,00	0,00	0,00
2022	0,00	0,00	0,00	32 396,00	32 396,00	0,00	0,00	0,00	0,00	0,00	0,00	0,00
2023	0,00	0,00	0,00	0,00	0,00	0,00	0,00	0,00	0,00	0,00	0,00	0,00
2024	0,00	0,00	0,00	0,00	0,00	0,00	0,00	0,00	0,00	0,00	0,00	0,00
2025	0,00	0,00	0,00	0,00	0,00	0,00	0,00	0,00	0,00	0,00	0,00	0,00
2026	0,00	0,00	0,00	0,00	0,00	0,00	0,00	0,00	0,00	0,00	0,00	0,00
2027	0,00	0,00	0,00	0,00	0,00	0,00	0,00	0,00	0,00	0,00	0,00	0,00
2028	0,00	0,00	0,00	0,00	0,00	0,00	0,00	0,00	0,00	0,00	0,00	0,00

15) Przez program, projekt lub zadanie finansowane w co najmniej 60% środkami, o których mowa w art. 5 ust. 1 pkt 2 ustawy, należy rozumieć także taki program, projekt lub zadanie przynależące dochód, dla których poziom finansowania ze środków, o których mowa w art. 5 ust. 1 pkt 2 ustawy, ustala się po odliczeniu zyskowności dochodu obliczonego zgodnie z przepisami Unii Europejskiej dotyczącymi takiego programu, projektu lub zadania.

Wyszczególnienie	Kwoty dotyczące przejęcia i spłaty zobowiązań po samodzielnych publicznych zakładach opieki zdrowotnej oraz pokrycia ujemnego wyniku									
	w tym:		Kwota zobowiązań wynikających z przejęcia przez jednostkę samorządu terytorialnego zobowiązań po likwidowanych i przekształcanych zakładach opieki zdrowotnej	Dochody budżetowe z tytułu dotacji celowej z budżetu państwa, o której mowa w art. 196 ustawy z dnia 15 kwietnia 2011 r. o działalności leczniczej (Dz. U. z 2013 r. poz. 217, z późn. zm.)	Wysokość zobowiązań podlegających umorzeniu, o którym mowa w art. 190 ustawy o działalności leczniczej	Wydatki na spłatę przejętych zobowiązań samodzielnego publicznego zakładu opieki zdrowotnej przekształconego na zasadach określonych w przepisach o działalności leczniczej	Wydatki na spłatę przejętych zobowiązań samodzielnego publicznego zakładu opieki zdrowotnej likwidowanego na zasadach określonych w przepisach o działalności leczniczej	Wydatki na spłatę zobowiązań samodzielnego publicznego zakładu opieki zdrowotnej przejętych do końca 2011 r. na podstawie przepisów o zakładach opieki zdrowotnej	Wydatki bieżące na pokrycie ujemnego wyniku finansowego samodzielnego publicznego zakładu opieki zdrowotnej	
	Przychody z tytułu kredytów, pożyczek, emisji papierów wartościowych powstające w związku z zawartą po dniu 1 stycznia 2013 r. umową na realizację programu, projektu lub zadania finansowanego w co najmniej 80% środkami, o których mowa w art. 5 ust. 1 pkt 2 ustawy	związku z już zawartą umową na realizację programu, projektu lub zadania								
Lp	12.0	12.0.1	13.1	13.2	13.3	13.4	13.5	13.6	13.7	
Wykonanie 2015	0,00	0,00	0,00	0,00	0,00	0,00	0,00	0,00	0,00	
Wykonanie 2016	0,00	0,00	0,00	0,00	0,00	0,00	0,00	0,00	0,00	
Plan 3 kw. 2017	0,00	0,00	0,00	0,00	0,00	0,00	0,00	0,00	0,00	
Wykonanie 2017	0,00	0,00	0,00	0,00	0,00	0,00	0,00	0,00	0,00	
2018	0,00	0,00	0,00	0,00	0,00	0,00	0,00	0,00	0,00	
2019	0,00	0,00	0,00	0,00	0,00	0,00	0,00	0,00	0,00	
2020	0,00	0,00	0,00	0,00	0,00	0,00	0,00	0,00	0,00	
2021	0,00	0,00	0,00	0,00	0,00	0,00	0,00	0,00	0,00	
2022	0,00	0,00	0,00	0,00	0,00	0,00	0,00	0,00	0,00	
2023	0,00	0,00	0,00	0,00	0,00	0,00	0,00	0,00	0,00	
2024	0,00	0,00	0,00	0,00	0,00	0,00	0,00	0,00	0,00	
2025	0,00	0,00	0,00	0,00	0,00	0,00	0,00	0,00	0,00	
2026	0,00	0,00	0,00	0,00	0,00	0,00	0,00	0,00	0,00	
2027	0,00	0,00	0,00	0,00	0,00	0,00	0,00	0,00	0,00	
2028	0,00	0,00	0,00	0,00	0,00	0,00	0,00	0,00	0,00	

Wyszczególnienie	Dane uzupełniające o długu i jego spłacie						
	Spłaty rat kapitałowych oraz wykup papierów wartościowych, o których mowa w pkt. 5.1., wynikające wyłącznie z tytułu zobowiązań już zaciągniętych x	Kwota długu, którego planowana spłata dokona się z wydatków budżetu x	Wydatki zmniejszające dług x	w tym:			Wynik operacji niekasowych wpływających na kwotę długu ( m.in. umorzenia, różnice kursowe) x
				spłata zobowiązań z lat poprzednich, innych niż w poz. 14.3.3 x	związane z umowami zaliczanymi do tytułów dłużnych wliczanych do państwowego długu publicznego x	wypłaty z tytułu wymagalnych poręczeń i gwarancji x	
Lp	14.1	14.2	14.3	14.3.1	14.3.2	14.3.3	14.4
Wykonanie 2015	0,00	0,00	0,00	0,00	0,00	0,00	0,00
Wykonanie 2016	0,00	0,00	0,00	0,00	0,00	0,00	0,00
Plan 3 kw. 2017	8 040 900,00	0,00	0,00	0,00	0,00	0,00	0,00
Wykonanie 2017	8 040 900,00	0,00	0,00	0,00	0,00	0,00	0,00
2018	7 462 500,00	0,00	0,00	0,00	0,00	0,00	0,00
2019	7 451 000,00	0,00	0,00	0,00	0,00	0,00	0,00
2020	5 229 000,00	0,00	0,00	0,00	0,00	0,00	0,00
2021	7 757 000,00	0,00	0,00	0,00	0,00	0,00	0,00
2022	9 009 000,00	0,00	0,00	0,00	0,00	0,00	0,00
2023	8 185 000,00	0,00	0,00	0,00	0,00	0,00	0,00
2024	8 177 000,00	0,00	0,00	0,00	0,00	0,00	0,00
2025	8 177 000,00	0,00	0,00	0,00	0,00	0,00	0,00
2026	6 748 000,00	0,00	0,00	0,00	0,00	0,00	0,00
2027	3 132 000,00	0,00	0,00	0,00	0,00	0,00	0,00
2028	832 000,00	0,00	0,00	0,00	0,00	0,00	0,00

- Informacja o spełnieniu wskazanik spłaty zobowiązań określonego w art. 243 ustawy po uwzględnieniu zobowiązań zwrzasku wykluczonego oraz po uwzględnieniu ustawowych wyłączeń zostanie automatycznie wygenerowana przez aplikację wskazaną przez Ministra Finansów, o której mowa w § 4 ust. 1 rozporządzenia Ministra Finansów z dnia 10 stycznia 2013 r. w sprawie wieloletniej prognozy finansowej jednostki samorządu terytorialnego (Dz. U. z 2013 r. poz. 92). Automatycznie wyliczenia danych na podstawie wartości historycznych i prognozowanych przez jednostkę. Należy wskazać jedną z następujących podstaw prawnych: art. 240a ust. 4 / art. 240a ust. 9 / art. 240b ustawy określającej procedurę jaką objęta jest jednostka samorządu terytorialnego.
- Pozycje oznaczone symbolem „X” sporządza się na okres, na który zadziębienie oraz planuje się zadziębienie zobowiązania dłużne (prognoza kwoty długu). Okres ten nie podlega wydłużeniu w sytuacji planowania wydatków z tytułu niewymagalnych porczeń i pwarzeń. W przypadku planowania wydatków z tytułu niewymagalnych porczeń i pwarzeń w okresie dłuższym niż okres, na który zadziębienie oraz planuje się zadziębienie zobowiązania dłużne, informację o wydatkach z tytułu niewymagalnych porczeń i pwarzeń wyliczających poza okres prognozy kwoty długu to pozycje oznaczone symbolem „X” sporządza się do ostatniego roku, na który ustalono limit wydatków na realizację przewidzianych wydatków.

16) Pozycje sekcji 15 są wykazwane wyłącznie przez jednostki samorządu terytorialnego emitujące obligacje przychodowe.

17) Pozycje sekcji 16 wykazują wyłącznie jednostki objęte procedurą wynikającą z art. 240a lub art. 240b ustawy

## Wykaz przedsięwzięć do WPF

Załącznik nr 2 do Uchwały Nr XLIII.../18 Rady Miejskiej w Chojnicach z dnia 12 lutego 2018 r.

L.p.	Nazwa i cel	Jednostka odpowiedzialna lub koordynująca	Okres realizacji		Łączne nakłady finansowe	Limit 2018	Limit 2019	Limit 2020	Limit 2021	Limit 2022
			Od	Do						
1	Wydatki na przedsięwzięcia-ogółem (1.1+1.2+1.3)				152 287 386,00	58 663 216,00	35 502 751,00	24 171 502,00	1 841 878,00	1 109 814,00
1.a	- wydatki bieżące				8 069 407,00	1 382 149,00	1 675 367,00	1 468 962,00	341 878,00	309 814,00
1.b	- wydatki majątkowe				144 217 989,00	55 281 067,00	33 907 384,00	22 702 540,00	1 500 000,00	800 000,00
1.1	Wydatki na programy, projekty lub zadania związane z programami realizowanymi z udziałem środków, o których mowa w art.5 ust.1 pkt 2 i 3 ustawy z dnia 27 sierpnia 2009 r. o finansach publicznych (Dz.U.Nr 157, poz. 1240,z późn.zm.), z tego:				123 268 095,00	47 478 649,00	35 592 751,00	24 171 502,00	341 878,00	309 814,00
1.1.1	- wydatki bieżące				8 069 407,00	1 382 149,00	1 675 367,00	1 468 962,00	341 878,00	309 814,00
1.1.1.1	Stop bezrobociu i wykluczeniu -	Miejski Ośrodek Pomocy Społecznej	2016	2018	923 350,00	399 931,00	0,00	0,00	0,00	0,00
1.1.1.2	Wiem więcej - mogę więcej -	Urząd Miejski	2016	2018	1 692 766,00	342 712,00	0,00	0,00	0,00	0,00
1.1.1.3	Stop wykluczeniu - start na pracę	Miejski Ośrodek Pomocy Społecznej	2017	2022	1 727 407,00	341 823,00	349 350,00	188 864,00	341 878,00	309 814,00
1.1.1.4	Aktywne przedsiębiorcy	Urząd Miejski	2017	2019	919 303,00	55 552,00	41 665,00	0,00	0,00	0,00
1.1.1.5	Rozwój usług społecznych w ramach Gminnego Programu Rewitalizacji Miasta Chojnice -	Miejski Ośrodek Pomocy Społecznej	2018	2020	2 656 591,00	192 131,00	1 234 352,00	1 230 098,00	0,00	0,00
1.1.1.6	Rewitalizacja Dzielnic Dworcowej - Drobne inicjatywy rewitalizacyjne -	Urząd Miejski	2018	2020	150 000,00	50 000,00	50 000,00	50 000,00	0,00	0,00
1.1.2	- wydatki majątkowe				115 188 689,00	46 099 500,00	33 907 384,00	22 702 540,00	0,00	0,00
1.1.2.1	Poprawa efektywności energetycznej oraz rozwój OZE w Chojnicach - Człuchowskim MOF - Termomodernizacja budynków użyteczności publicznej - Termomodernizacja wraz z przebudową budynków Szkoły Podstawowej Nr 3	Urząd Miejski	2016	2018	3 463 803,00	3 408 949,00	0,00	0,00	0,00	0,00
1.1.2.2	Poprawa gospodarki wodami opadowymi i rozłopowymi na terenie Chojnic	Urząd Miejski	2013	2020	60 433 549,00	20 131 509,00	21 590 710,00	16 000 460,00	0,00	0,00
1.1.2.3	Utworzenie transportowego węzła integrującego wraz ze ścieżkami pieszo-rowerowymi w Chojnicach	Urząd Miejski	2013	2020	31 074 122,00	14 739 000,00	9 654 000,00	4 618 000,00	0,00	0,00
1.1.2.4	Budowa obiektu przy ul. Dworcowej na cele społeczne wraz z zagospodarowaniem otoczenia -	Urząd Miejski	2017	2018	1 144 560,00	1 125 985,00	0,00	0,00	0,00	0,00
1.1.2.5	Budowa ul. Subisława na odcinku do ul. Towarowej -	Urząd Miejski	2017	2020	2 374 403,00	65 204,00	1 142 266,00	1 152 048,00	0,00	0,00
1.1.2.6	Kompleksowe zagospodarowanie przysirzeni Wzgórza Ewangelickiego w Chojnicach -	Urząd Miejski	2017	2020	2 371 792,00	504 467,00	920 408,00	932 032,00	0,00	0,00
1.1.2.7	Poprawa efektywności energetycznej oraz rozwój OZE w Chojnicach - Człuchowskim MOF - Termomodernizacja budynków użyteczności publicznej - Termomodernizacja wraz z przebudową Chojnickiego Centrum Kultury -	Urząd Miejski	2016	2018	12 260 573,00	5 500 693,00	0,00	0,00	0,00	0,00



L.p.	Limit 2023	Limit 2024	Limit 2025	Limit 2026	Limit 2027	Limit 2028	Limit zobowiązań
1	1 100 000,00	1 000 000,00	2 000 000,00	1 000 000,00	1 732 000,00	5 600 000,00	131 651 311,00
1.a	0,00	0,00	0,00	0,00	0,00	0,00	5 178 170,00
1.b	1 100 000,00	1 000 000,00	2 000 000,00	1 000 000,00	1 732 000,00	5 600 000,00	126 473 141,00
1.1	0,00	0,00	0,00	0,00	0,00	0,00	107 884 594,00
1.1.1	0,00	0,00	0,00	0,00	0,00	0,00	5 178 170,00
1.1.1.1	0,00	0,00	0,00	0,00	0,00	0,00	399 931,00
1.1.1.2	0,00	0,00	0,00	0,00	0,00	0,00	342 712,00
1.1.1.3	0,00	0,00	0,00	0,00	0,00	0,00	1 531 729,00
1.1.1.4	0,00	0,00	0,00	0,00	0,00	0,00	97 217,00
1.1.1.5	0,00	0,00	0,00	0,00	0,00	0,00	2 656 581,00
1.1.1.6	0,00	0,00	0,00	0,00	0,00	0,00	150 000,00
1.1.2	0,00	0,00	0,00	0,00	0,00	0,00	102 706 424,00
1.1.2.1	0,00	0,00	0,00	0,00	0,00	0,00	3 408 949,00
1.1.2.2	0,00	0,00	0,00	0,00	0,00	0,00	57 722 679,00
1.1.2.3	0,00	0,00	0,00	0,00	0,00	0,00	29 011 000,00
1.1.2.4	0,00	0,00	0,00	0,00	0,00	0,00	1 125 985,00
1.1.2.5	0,00	0,00	0,00	0,00	0,00	0,00	2 359 518,00
1.1.2.6	0,00	0,00	0,00	0,00	0,00	0,00	2 356 907,00
1.1.2.7	0,00	0,00	0,00	0,00	0,00	0,00	5 500 693,00

L.p.	Nazwa i cel	Jednostka odpowiedzialna lub koordynująca	Okres realizacji		Łączne nakłady finansowe	Limit 2018	Limit 2019	Limit 2020	Limit 2021	Limit 2022
			Od	Do						
1.1.2.6	Poprawa efektywności energetycznej oraz rozwój OZE w Chojnicko - Człuchowskim MOF - termomodernizacja budynków użyteczności publicznej - Rozbudowa i przebudowa wraz z termomodernizacją obiektów na stadionie CHKS Kotelarz -	Urząd Miejski	2016	2018	845 446,00	20 693,00	0,00	0,00	0,00	0,00
1.1.2.9	Przebudowa targowiska miejskiego przy ul. Angowiekiej w Chojnicach - II etap -	Urząd Miejski	2011	2019	1 220 440,00	600 000,00	600 000,00	0,00	0,00	0,00
1.2	Wydatki na programy, projekty lub zadania związane z umowami partnerstwa publiczno-prywatnego, z tego:				0,00	0,00	0,00	0,00	0,00	0,00
1.2.1	- wydatki bieżące				0,00	0,00	0,00	0,00	0,00	0,00
1.2.2	- wydatki majątkowe				0,00	0,00	0,00	0,00	0,00	0,00
1.3	Wydatki na programy, projekty lub zadania pozostałe (inne niż wymienione w pkt 1.1 i 1.2), z tego				29 029 301,00	9 184 567,00	0,00	0,00	1 500 000,00	800 000,00
1.3.1	- wydatki bieżące				0,00	0,00	0,00	0,00	0,00	0,00
1.3.2	- wydatki majątkowe				29 029 301,00	9 184 567,00	0,00	0,00	1 500 000,00	800 000,00
1.3.2.1	Budowa ul. Żeromskiego	Urząd Miejski	2013	2028	4 792 655,00	0,00	0,00	0,00	0,00	0,00
1.3.2.2	Modernizacja bylej drogi nr 22	Urząd Miejski	2014	2028	6 052 601,00	0,00	0,00	0,00	1 500 000,00	800 000,00
1.3.2.3	Modernizacja cmentarza komunalnego	Urząd Miejski	2008	2026	4 036 000,00	0,00	0,00	0,00	0,00	0,00
1.3.2.4	Pomoc finansowa dla Samorządu Województwa Pomorskiego na wykonanie "Dokumentacji projektowej budowy zachodniego obojścia drogowego miasta Chojnice"	Urząd Miejski	2016	2018	655 590,00	523 365,00	0,00	0,00	0,00	0,00
1.3.2.5	Rozbudowa kompleksu budynków Szkoły Podstawowej nr 3 -	Urząd Miejski	2017	2018	2 735 773,00	2 713 000,00	0,00	0,00	0,00	0,00
1.3.2.6	Dotacja na modernizację źródeł energii cieplnej na terenie Gminy Miejskiej Chojnice -	Urząd Miejski	2017	2018	282 180,00	282 180,00	0,00	0,00	0,00	0,00
1.3.2.7	Przebudowa istniejącego kompleksu sportowego przy Szkole Podstawowej Nr 5 -	Urząd Miejski	2017	2018	2 604 404,00	1 724 990,00	0,00	0,00	0,00	0,00
1.3.2.8	Zagospodarowanie i adaptacja Fosy Miejskiej wraz z murami obronnymi na cele ścieżki kulturowej w mieście Chojnice	Urząd Miejski	2015	2018	302 136,00	150 000,00	0,00	0,00	0,00	0,00
1.3.2.9	Przebudowa stadionu miejskiego przy ul. Mickiewicza -	Urząd Miejski	2017	2018	2 150 208,00	1 940 000,00	0,00	0,00	0,00	0,00
1.3.2.10	Budowa ul. Prusa wraz z oświetleniem i kanalizacją deszczową	Urząd Miejski	2015	2018	511 626,00	453 000,00	0,00	0,00	0,00	0,00
1.3.2.11	Przebudowa ul. Niemcewicza, Tuwima, odcinka ul. Konopnickiej wraz z odwodnieniem i oświetleniem -	Urząd Miejski	2016	2018	2 589 636,00	480 000,00	0,00	0,00	0,00	0,00
1.3.2.12	Budowa ul. Słazica i M. Curie Skłodowskiej	Urząd Miejski	2014	2018	1 342 000,00	115 000,00	0,00	0,00	0,00	0,00
1.3.2.13	Budowa kolektora tłoczego kanalizacji deszczowej Pawłówek -	Urząd Miejski	2017	2018	59 532,00	59 532,00	0,00	0,00	0,00	0,00
1.3.2.14	Budowa ciągu pieszego - rowerowego od okolic pomnika upamiętniającego zwycięstwo nad Krzyżakami w kierunku ul. Prochowej, w Parku 1000 - Leśna w Chojnicach -	Urząd Miejski	2017	2019	350 910,00	330 000,00	0,00	0,00	0,00	0,00
1.3.2.15	Budowa dróg na terenie działek "Metalowiec" -	Urząd Miejski	2017	2019	397 290,00	307 500,00	0,00	0,00	0,00	0,00
1.3.2.16	Utworzenie płyty drogowej łącznika między ul. Przybosa a ul. Brzechwy -	Urząd Miejski	2017	2019	29 920,00	25 000,00	0,00	0,00	0,00	0,00
1.3.2.17	Remont ogrodzenia cmentarza Ofiar Terroru -	Urząd Miejski	2017	2018	87 680,00	66 000,00	0,00	0,00	0,00	0,00
1.3.2.18	Modernizacja systemu monitoringu miejskiego -	Urząd Miejski	2017	2018	49 150,00	15 000,00	0,00	0,00	0,00	0,00

L.p.	Limit 2023	Limit 2024	Limit 2025	Limit 2026	Limit 2027	Limit 2028	Limit zobowiązań
1.1.2.8	0,00	0,00	0,00	0,00	0,00	0,00	20 693,00
1.1.2.9	0,00	0,00	0,00	0,00	0,00	0,00	1 200 000,00
1.2	0,00	0,00	0,00	0,00	0,00	0,00	0,00
1.2.1	0,00	0,00	0,00	0,00	0,00	0,00	0,00
1.2.2	0,00	0,00	0,00	0,00	0,00	0,00	0,00
1.3	1 100 000,00	1 000 000,00	2 000 000,00	1 000 000,00	1 732 000,00	5 600 000,00	23 766 717,00
1.3.1	0,00	0,00	0,00	0,00	0,00	0,00	0,00
1.3.2	1 100 000,00	1 000 000,00	2 000 000,00	1 000 000,00	1 732 000,00	5 600 000,00	23 766 717,00
1.3.2.1	0,00	0,00	0,00	0,00	1 732 000,00	3 000 000,00	4 732 000,00
1.3.2.2	1 100 000,00	0,00	0,00	0,00	0,00	2 600 000,00	6 000 000,00
1.3.2.3	0,00	1 000 000,00	2 000 000,00	1 000 000,00	0,00	0,00	4 000 000,00
1.3.2.4	0,00	0,00	0,00	0,00	0,00	0,00	523 365,00
3.2.5	0,00	0,00	0,00	0,00	0,00	0,00	2 713 000,00
1.3.2.6	0,00	0,00	0,00	0,00	0,00	0,00	282 180,00
1.3.2.7	0,00	0,00	0,00	0,00	0,00	0,00	1 724 990,00
1.3.2.8	0,00	0,00	0,00	0,00	0,00	0,00	150,00
1.3.2.9	0,00	0,00	0,00	0,00	0,00	0,00	1 940 000,00
1.3.2.10	0,00	0,00	0,00	0,00	0,00	0,00	453 000,00
1.3.2.11	0,00	0,00	0,00	0,00	0,00	0,00	480 000,00
1.3.2.12	0,00	0,00	0,00	0,00	0,00	0,00	115 000,00
1.3.2.13	0,00	0,00	0,00	0,00	0,00	0,00	59 532,00
1.3.2.14	0,00	0,00	0,00	0,00	0,00	0,00	330 000,00
1.3.2.15	0,00	0,00	0,00	0,00	0,00	0,00	307 500,00
1.3.2.16	0,00	0,00	0,00	0,00	0,00	0,00	25 000,00
1.3.2.17	0,00	0,00	0,00	0,00	0,00	0,00	66 000,00
1.3.2.18	0,00	0,00	0,00	0,00	0,00	0,00	15 000,00

## Uzasadnienie

Zmiana Wieloletniej Prognozy Finansowej wynika z poniższych przyczyn:

1. W załączniku nr 1:
  - 1) Wprowadza się zmiany po stronie dochodów, wydatków oraz przychodów w związku ze zmianami w budżecie 2018 r.
  - 2) Wprowadza się zmiany w latach następnych w związku z realizacją planowanych przedsięwzięć,
2. W załączniku nr 2:
  - 1) Dla przedsięwzięcia „Stop bezrobociu i wykluczeniu”
    - a) *Zwiększa się limit wydatków na rok 2018 o kwotę:* 91.695 zł
    - b) *Zwiększa się limit zobowiązań o kwotę* 91.695 zł
  - 2) Dla przedsięwzięcia „Stop wykluczeniu – star na pracę”
    - a) *Zwiększa się limit wydatków na rok 2018 o kwotę:* 16.046 zł
    - b) *Zwiększa się limit zobowiązań o kwotę* 16.046 zł
  - 3) Dla przedsięwzięcia „Poprawa gospodarki wodami opadowymi i roztopowymi na terenie Chojnic”:
    - a) *Zwiększa się limit wydatków na rok 2018 o kwotę* 803.969 zł
    - b) *Zwiększa się limit zobowiązań o kwotę* 803.969 zł
  - 4) Dla przedsięwzięcia „Budowa obiektu przy ul. Dworcowej na cele społeczne wraz z zagospodarowaniem otoczenia”:
    - a) *Zmniejsza się łączne nakłady finansowe o kwotę* 1.639 zł
    - b) *Zwiększa się limit wydatków na rok 2018 o kwotę* 1 zł
    - c) *Zwiększa się limit zobowiązań o kwotę* 1 zł
  - 5) Dla przedsięwzięcia „Kompleksowe zagospodarowanie przestrzeni Wzgórza Ewangelickiego”:
    - a) *Zmniejsza się łączne nakłady finansowe o kwotę* 1.640 zł
    - b) *Zmniejsza się limit wydatków na rok 2018 o kwotę* 2.460 zł
    - c) *Zwiększa się limit wydatków na rok 2020 o kwotę* 2.460 zł
  - 6) Dla przedsięwzięcia „Pomoc finansowa dla Samorządu Województwa Pomorskiego na wykonanie „Dokumentacji projektowej budowy zachodniego obojścia drogowego miasta Chojnice”:
    - a) *Zwiększa się łączne nakłady finansowe o kwotę* 98.400 zł
    - b) *Zwiększa się limit wydatków na rok 2018 o kwotę* 98.400 zł
    - c) *Zwiększa się limit zobowiązań o kwotę* 98.400 zł
  - 7) Dla przedsięwzięcia „Przebudowa stadionu miejskiego przy ul. Mickiewicza wraz z budynkiem klubowym” zmienia się nazwę na: „Przebudowa boiska sportowego przy ul. Mickiewicza” oraz:
    - a) *Zwiększa się łączne nakłady finansowe o kwotę* 860.208 zł
    - b) *Zwiększa się limit wydatków na rok 2018 o kwotę* 900.000 zł
    - c) *Zwiększa się limit zobowiązań o kwotę* 900.000 zł

- |  |                   |
|--|-------------------|
| 8) Wprowadza się przedsięwzięcie „Budowa ciągu pieszo – rowerowego od okolic pomnika upamiętniającego zwycięstwo nad Krzyżakami w kierunku ul. Prochowej, w Parku 1000 – Lecia w Chojnicach” |                   |
| a) <i>Ustala się łączne nakłady finansowe w kwocie</i>   | <b>350.910 zł</b> |
| b) <i>Ustala się limit wydatków na rok 2018 w kwocie</i>   | <b>330.000 zł</b> |
| c) <i>Ustala się limit zobowiązań w kwocie</i>   | <b>330.000 zł</b> |
| 9) Wprowadza się przedsięwzięcie „Budowa dróg na terenie działek „Metalowiec””   |                   |
| a) <i>Ustala się łączne nakłady finansowe w kwocie</i>   | <b>397.290 zł</b> |
| b) <i>Ustala się limit wydatków na rok 2018 w kwocie</i>   | <b>307.500 zł</b> |
| c) <i>Ustala się limit zobowiązań w kwocie</i>   | <b>307.500 zł</b> |
| 10) Wprowadza się przedsięwzięcie „Utwardzenie płytą drogową łącznika między ul. Przybosia a ul. Brzechwy”   |                   |
| a) <i>Ustala się łączne nakłady finansowe w kwocie</i>   | <b>29.920 zł</b>  |
| b) <i>Ustala się limit wydatków na rok 2018 w kwocie</i>   | <b>25.000 zł</b>  |
| c) <i>Ustala się limit zobowiązań w kwocie</i>   | <b>25.000 zł</b>  |
| 11) Wprowadza się przedsięwzięcie „Remont ogrodzenia cmentarza Ofiar Terroru”  |                   |
| a) <i>Ustala się łączne nakłady finansowe w kwocie</i>   | <b>87.690 zł</b>  |
| b) <i>Ustala się limit wydatków na rok 2018 w kwocie</i>   | <b>66.000 zł</b>  |
| c) <i>Ustala się limit zobowiązań w kwocie</i>   | <b>66.000 zł</b>  |
| 12) Wprowadza się przedsięwzięcie „Modernizacja systemu monitoringu miejskiego”  |                   |
| a) <i>Ustala się łączne nakłady finansowe w kwocie</i>   | <b>49.150 zł</b>  |
| b) <i>Ustala się limit wydatków na rok 2018 w kwocie</i>   | <b>15.000 zł</b>  |
| c) <i>Ustala się limit zobowiązań w kwocie</i>   | <b>15.000 zł</b>  |

Przewodniczący

Rady Miejskiej

Antoni Szlanga

**UCHWAŁA NR XLII/.../18  
RADY MIEJSKIEJ W CHOJNICACH  
z dnia 12 lutego 2018r.**

**w sprawie uchwalenia studium uwarunkowań i kierunków zagospodarowania  
przestrzennego miasta Chojnice.**

Na podstawie art. 18 ust. 2 pkt 5 ustawy z dnia 8 marca 1990 r. o samorządzie gminnym (t.j. Dz.U. z 2017r. poz. 1875 i poz. 2232 oraz z 2018r. poz. 130) w związku z art. 11 pkt 12 oraz art. 12 ust. 1 ustawy z dnia 27 marca 2003 r. o planowaniu i zagospodarowaniu przestrzennym (t.j. Dz.U. z 2017r. poz. 1073 i poz. 1566) w związku z art. 548 ust. 1 ustawy z dnia 20 lipca 2017 r. Prawo wodne (t.j. Dz.U. z 2017r. poz. 1566 i poz. 2180) uchwala się, co następuje:

**§ 1.** Uchwala się Studium uwarunkowań i kierunków zagospodarowania przestrzennego miasta Chojnice.

**§ 2.** Integralną częścią uchwały są:

- 1) Załącznik Nr 1 - Studium uwarunkowań i kierunków zagospodarowania przestrzennego miasta Chojnice - Tekst Studium;
- 2) Załącznik Nr 2 - Studium uwarunkowań i kierunków zagospodarowania przestrzennego miasta Chojnice - Kierunki Zagospodarowania Przestrzennego - Rysunek Studium;
- 3) Załącznik Nr 3 - Rozstrzygnięcie o sposobie rozpatrzenia uwag do projektu Studium uwarunkowań i kierunków zagospodarowania przestrzennego miasta Chojnice.

**§ 3.** Traci moc Uchwała Nr XXII/241/16 Rady Miejskiej w Chojnicach z dnia 15 lipca 2016 r. w sprawie uchwalenia Studium Uwarunkowań i Kierunków Zagospodarowania Przestrzennego Miasta Chojnice.

**§ 4.** Wykonanie uchwały zleca się Burmistrzowi Miasta Chojnice.

**§ 5.** Uchwała wchodzi w życie z dniem jej podjęcia.

BURMISTRZ MIASTA  
CHOJNICE  
Stary Rynek 1  
89-600 Chojnice

Przewodniczący  
Rady Miejskiej

*Antoni Szlanga*

**Uzasadnienie**

Studium uwarunkowań i kierunków zagospodarowania przestrzennego miasta Chojnice określa politykę przestrzenną w granicach administracyjnych miasta. Stanowi konsekwentną kontynuację kierunków rozwoju miasta wynikających ze stanu przestrzeni oraz poprzednich założeń, określonych w gminnych dokumentach planistycznych, a w szczególności Studium uwarunkowań i kierunków zagospodarowania przestrzennego miasta Chojnice zatwierdzonego uchwałą Nr XXII/241/16 Rady Miejskiej

w Chojnicach z dnia 15 lipca 2016 r. Uwzględnia aktualne uwarunkowania oraz potrzeby rozwojowe zgodnie z obowiązującymi przepisami.

**Opinia prawna**

Projekt uchwały odpowiada przepisom prawa. Nie mam uwag.

RADCA PRAWNY  
*Rogińska*  
mgr Magdalena Rogińska  
BD-1393

**UCHWAŁA NR XLII/.../18**  
**RADY MIEJSKIEJ W CHOJNICACH**  
z dnia 12 lutego 2018r.

**w sprawie przystąpienia do sporządzenia miejscowego planu zagospodarowania przestrzennego terenu przy ulicy Pileckiego w Chojnicach.**

Na podstawie art. 18 ust. 2 pkt 15 ustawy z dnia 8 marca 1990 r. o samorządzie gminnym (t.j. Dz.U. z 2017r. poz. 1875 i poz. 2232 oraz z 2018r. poz. 130) oraz art. 14 ust. 1, ust. 2 i ust. 4 ustawy z dnia 27 marca 2003 r. o planowaniu i zagospodarowaniu przestrzennym (t.j. Dz.U. z 2017r. poz. 1073 i poz. 1566), na wniosek Burmistrza Miasta Chojnice, uchwala się, co następuje:

§ 1. Przystąpić do sporządzenia miejscowego planu zagospodarowania przestrzennego terenu przy ulicy Pileckiego w Chojnicach.

§ 2. Integralną część uchwały stanowi załącznik do uchwały, na którym naniesiono granice terenu objętego opracowaniem planu miejscowego.

§ 3. Wykonanie uchwały powierzyć Burmistrzowi Miasta Chojnice.

§ 4. Uchwała wchodzi w życie z dniem podjęcia.

BURMISTRZ MIASTA  
CHOJNICE  
Stary Rynek 1  
89-600 Chojnice

Przewodniczący  
Rady Miejskiej

*Antoni Szlanga*

**Uzasadnienie**

Przed podjęciem uchwały o przystąpieniu do opracowania miejscowego planu zagospodarowania przestrzennego przy ulicy Pileckiego w Chojnicach wykonano analizę zasadności przystąpienia do ww. planu miejscowego oraz ustalono niezbędny zakres prac planistycznych.

Na obszarze objętym przystąpieniem do sporządzenia planu obowiązuje miejscowy plan zagospodarowania przestrzennego terenu pod zabudowę mieszkaniową przy ul. Świętopełka w Chojnicach uchwalony uchwałą Nr XXIII/232/96 z dnia 30 października 1996 r. (Dz. Urz. Woj. Bydg. Nr 61 z 1996 r. poz. 235).

Celem sporządzanego planu jest przede wszystkim określenie zasad i metod kształtowania ładu przestrzennego przy szczególnym uwzględnieniu linii rozgraniczających dróg, a także weryfikacja projektowanego przeznaczenia terenu.

Ponadto podjęcie prac planistycznych ma na celu zapewnienie realizacji celów polityki przestrzennej wynikającej ze Studium uwarunkowań i kierunków zagospodarowania przestrzennego miasta Chojnice. Plan miejscowy będzie uwzględniać szeroko pojęte potrzeby mieszkańców oraz rozwoju miasta.

Przystąpienie do sporządzenia planu miejscowego stworzy również podstawy prawne dla planowanych inwestycji.

**Opinia prawna**

Projekt uchwały odpowiada przepisom prawa. Nie mam uwag.

RADCA PRAWNY  
*Magdalena Rogalska*  
mgr Magdalena Rogalska  
BD-1393





**UCHWAŁA NR XLII/.../18**  
**RADY MIEJSKIEJ W CHOJNICACH**  
z dnia 12 lutego 2018r.

**w sprawie przystąpienia do sporządzenia miejscowego planu zagospodarowania przestrzennego terenu w rejonie ulic Żwirki i Wigury i Subisława w Chojnicach.**

Na podstawie art. 18 ust. 2 pkt 15 ustawy z dnia 8 marca 1990 r. o samorządzie gminnym (t.j. Dz.U. z 2017r. poz. 1875 i poz. 2232 oraz z 2018r. poz. 130) oraz art. 14 ust. 1, ust. 2 i ust. 4 ustawy z dnia 27 marca 2003 r. o planowaniu i zagospodarowaniu przestrzennym (t.j. Dz.U. z 2017r. poz. 1073 i poz. 1566), na wniosek Burmistrza Miasta Chojnice, uchwala się, co następuje:

§ 1. Przystąpić do sporządzenia miejscowego planu zagospodarowania przestrzennego terenu w rejonie ulic Żwirki i Wigury i Subisława w Chojnicach.

§ 2. Integralną część uchwały stanowi załącznik do uchwały, na którym naniesiono granice terenu objętego opracowaniem planu miejscowego.

§ 3. Wykonanie uchwały powierzyć Burmistrzowi Miasta Chojnice.

§ 4. Uchwała wchodzi w życie z dniem podjęcia.

BURMISTRZ MIASTA  
CHOJNICE  
Stary Rynek 1  
89-600 Chojnice

Przewodniczący  
Rady Miejskiej

*Antoni Szlanga*

**Uzasadnienie**

Przed podjęciem uchwały o przystąpieniu do opracowania miejscowego planu zagospodarowania przestrzennego w rejonie ulic Żwirki i Wigury i Subisława w Chojnicach wykonano analizę zasadności przystąpienia do ww. planu miejscowego oraz ustalono niezbędny zakres prac planistycznych.

Na obszarze objętym przystąpieniem do sporządzenia planu obowiązuje miejscowy plan zagospodarowania przestrzennego terenu pod zabudowę mieszkaniową i usługi przy ulicach Gdańskiej, Kasztanowej, Towarowej, Drzymały, Subisława i Łanowej w Chojnicach uchwalony uchwałą Nr XXXVII/436/10 z dnia 29 marca 2010 r. (Dz. Urz. Woj. Pom. Nr 78 z 2010r., poz. 1385).

Celem sporządzanego planu jest przede wszystkim określenie zasad i metod kształtowania ładu przestrzennego przy szczególnym uwzględnieniu linii rozgraniczających dróg, a także weryfikacja projektowanego przeznaczenia terenu.

Ponadto podjęcie prac planistycznych ma na celu zapewnienie realizacji celów polityki przestrzennej wynikającej ze Studium uwarunkowań i kierunków zagospodarowania przestrzennego miasta Chojnice. Plan miejscowy będzie uwzględniać szeroko pojęte potrzeby mieszkańców oraz rozwoju miasta.

Przystąpienie do sporządzenia planu miejscowego umożliwi zmianę przeznaczenia terenu zieleni urządzonej oraz usług sportu i rekreacji (8ZPUS). Docelowa zmiana przeznaczenia stworzy podstawy prawne dla planowanych inwestycji.

Projekt planu zostanie sporządzony z uwzględnieniem stosownych standardów przy zapisywaniu ustaleń projektu planu, wprowadzonych Rozporządzeniem Ministra Infrastruktury z dnia 26 sierpnia 2003 r. w sprawie wymaganego zakresu projektu miejscowego planu zagospodarowania przestrzennego.

Opinia prawna

Projekt uchwały odpowiada przepisom prawa. Nie mam uwag.

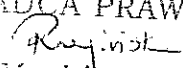
RADCA PRAWNY  
  
mgr Magdalena Rogińska  
BD-1393

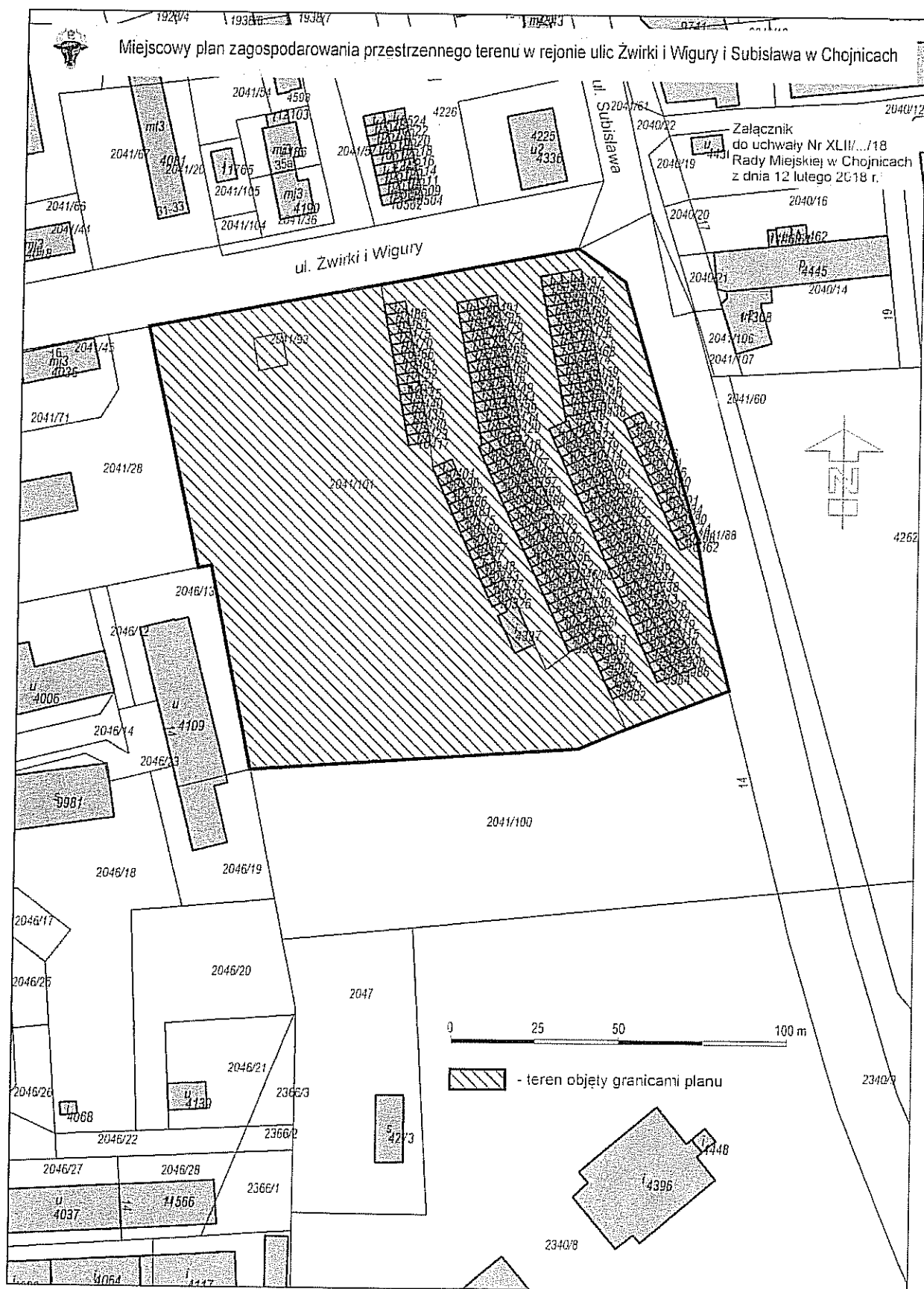

Projekt

**UCHWAŁA NR XLII/.../18  
RADY MIEJSKIEJ W CHOJNICACH  
z dnia 12 lutego 2018 r.**

**w sprawie nadania nazwy ulicy.**

Na podstawie art. 18 ust. 2 pkt 13 ustawy z dnia 8 marca 1990 r. o samorządzie gminnym (t.j. Dz.U. z 2017r. poz. 1875 i poz. 2232 oraz z 2018r. poz. 130) oraz art. 8 ust. 1a ustawy z dnia 21 marca 1985 r. o drogach publicznych (t.j. Dz.U. z 2017r. poz. 2222 oraz z 2018r. poz. 12) uchwala się, co następuje:

§ 1. 1. Nadaje się nazwę ulica **Józefa Tischnera** drodze, której przebieg jest zgodny z załącznikiem nr 1 do niniejszej uchwały.

2. Integralną częścią uchwały jest uzasadnienie stanowiące załącznik nr 2 do niniejszej uchwały.

§ 2. Wykonanie uchwały zleca się Burmistrzowi Miasta Chojnice.

§ 3. Uchwała wchodzi w życie po upływie 14 dni od dnia ogłoszenia w Dzienniku Urzędowym Województwa Pomorskiego.

BURMISTRZ MIASTA  
CHOJNICE  
Stary Rynek 1  
89-600 Chojnice

Przewodniczący  
Rady Miejskiej

**Antoni Szlanga**

Załącznik nr 1  
do uchwały Nr XLII/.../18  
Rady Miejskiej w Chojnicach  
z dnia 12 lutego 2018 r.

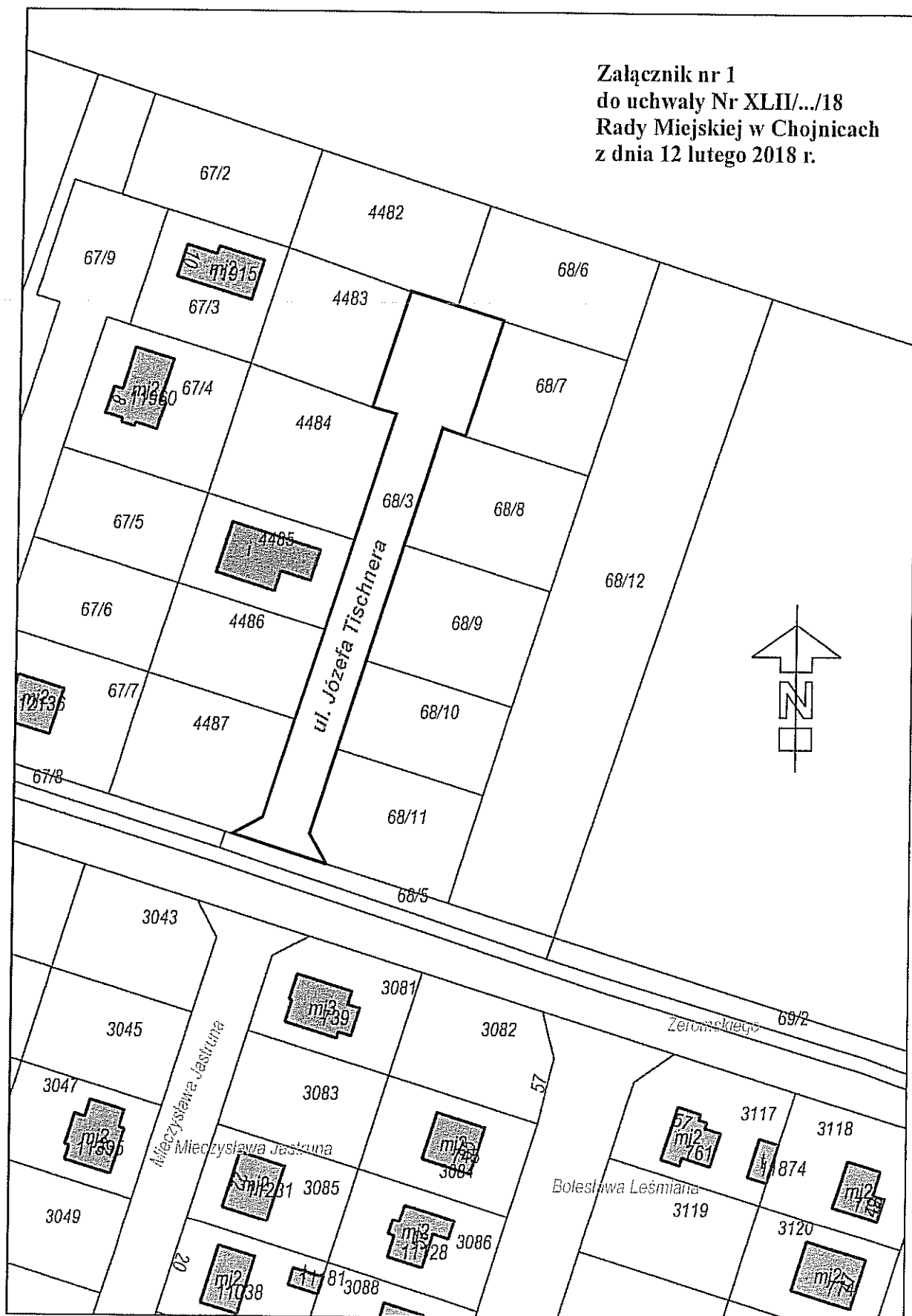

Załącznik Nr 2 do Uchwały Nr XLII/.../18  
Rady Miejskiej w Chojnicach  
z dnia 12 lutego 2018 r.

#### **Uzasadnienie**

Zgodnie z miejscowym planem zagospodarowania przestrzennego terenu pod zabudowę mieszkaniową i usługi pomiędzy ulicami Człuchowską i Bytowską w Chojnicach obszar będący przedmiotem niniejszej uchwały stanowi drogę wewnętrzną oznaczoną symbolem 053KDW.

W związku z wydzieleniem działek budowlanych wzdłuż projektowanej drogi, a co za tym idzie w konsekwencji prognozowanym występowaniem mieszkańców o nadanie numeru porządkowego dla nieruchomości położonych wzdłuż niej, po zaakceptowaniu proponowanej nazwy przez Zespół ds. Nazewnictwa Miejskiego na posiedzeniu w dniu 12 stycznia 2018 r., proponuje się nadać nazwę drodze wewnętrznej zlokalizowanej na działce o nr ewidencyjnym 68/3 - Józefa Tischnera.

Należy podkreślić, iż zgodnie z art. 8 ust. 1a ustawy z dnia 21 marca 1985 r. o drogach publicznych (t.j. Dz. U. z 2017 r. poz. 2222, z 2018 r. poz. 12) uzyskano pisemną zgodę właścicieli terenu, na którym zlokalizowana jest droga wewnętrzna, na zaproponowaną nazwę.

Przewodniczący  
Rady Miejskiej

**Antoni Szlanga**

#### **Opinia prawna**

Projekt uchwały odpowiada przepisom prawa. Nie mam uwag.

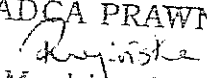
RADCA PRAWNY  
  
mgr Magdalena Rogińska  
BD-1393

-projekt-

**UCHWAŁA NR XLII/.../18**  
**RADY MIEJSKIEJ W CHOJNICACH**  
z dnia 12 lutego 2018r.

**w sprawie zatwierdzenia Aneksu nr 1 z dnia 28.12.2017r.**  
**do Porozumienia - umowy partnerskiej nr PRiWZ.032.4.2017 z dnia 31.01.2017r.**

Na podstawie art. 10 ust. 1 i art. 18 ust. 2 pkt. 12 ustawy z dnia 8 marca 1990r. o samorządzie gminnym (t.j. Dz.U. z 2017r. poz. 1875 i poz. 2232 oraz z 2018r. poz. 130) w związku z art. 33 ustawy z dnia 11 lipca 2014r. o zasadach realizacji programów w zakresie polityki spójności finansowanych w perspektywie finansowej 2014-2020 (t.j. Dz.U. z 2017r. poz. 1460, poz. 1475 i poz. 2433) uchwala się, co następuje:

§ 1. Zatwierdza się Aneks nr 1 z 28.12.2017r. do Porozumienia - umowy partnerskiej nr PRiWZ.032.4.2017 z dnia 31.01.2017r. zawarty pomiędzy Gminą Miejską Chojnice a Gminą Miejską Człuchów i Powiatem Chojnickim w sprawie określenia zasad współpracy na rzecz wspólnej realizacji projektu pn.: „Poprawa gospodarki wodami opadowymi i roztopowymi na terenie MOF Chojnice - Człuchów”, stanowiący załącznik do niniejszej uchwały.

§ 2. Wykonanie uchwały powierza się Burmistrzowi Miasta Chojnice.

§ 3. Uchwała wchodzi w życie z dniem podjęcia.

BURMISTRZ MIASTA  
CHOJNICE  
Stary Rynek 1  
89-600 Chojnice

Przewodniczący  
Rady Miejskiej

*Antoni Szlanga*

**Uzasadnienie**

Zawarcie Porozumienia – Umowy Partnerskiej było niezbędne w celu złożenia wniosku o dofinansowanie partnerskiego projektu pn.: „Poprawa gospodarki wodami opadowymi i roztopowymi na terenie MOF Chojnice - Człuchów” w ramach Regionalnego Programu Operacyjnego dla Województwa Pomorskiego na lata 2014-2020, Osi Priorytetowej 11 Środowisko, Działania 11.1 Ograniczanie zagrożeń naturalnych – wsparcie dotacyjne.

Zawarcie Aneksu nr 1 do Porozumienia – umowy partnerskiej wynika z konieczności wprowadzenia zmian w załącznikach do Porozumienia – Umowy Partnerskiej, spowodowanych zmniejszeniem poziomu dofinansowania we wnioskowanym projekcie. Mając powyższe na uwadze, uzasadnione jest podjęcie niniejszej uchwały.

**Opinia prawna**

Projekt uchwały odpowiada przepisom prawa. Nie mam uwag.

RADCA PRAWNY  
*Roginińska*  
mgr Magdalena Roginińska  
BD-1393





### Aneks nr 1

do Porozumienia – umowy partnerskiej  
nr PRiWZ.032.4.2017 z dnia 31.01.2017r.

zawarty w dniu 28.12.2017r. w Chojnicach pomiędzy:

1. Gminą Miejską Chojnice z siedzibą w Chojnicach, Stary Rynek 1, 89-600 Chojnice, reprezentowaną przez:  
- Arseniusza Finstera – Burmistrza Miasta Chojnice,  
zwaną dalej **Liderem Projektu lub Beneficjentem**,
2. Gminą Miejską Człuchów z siedzibą w Człuchowie, al. Wojska Polskiego 1, 77-300 Człuchów, reprezentowaną przez:  
- Ryszarda Szybajło – Burmistrza Miasta Człuchów,
3. Powiatem Chojnickim z siedzibą w Chojnicach przy ul. 31 Stycznia 56, 89-600 Chojnice, reprezentowanym przez Zarząd Powiatu Chojnickiego, w imieniu którego działają:  
- Stanisław Skaja – Starosta Chojnicki,  
- Marek Szczepański – Wicestarosta

zwanymi dalej **Partnerami Projektu**.

*Strony zawierają aneks nr 1 do Porozumienia – umowy partnerskiej z dnia 31.01.2017r. o następującej treści:*

### § 1

Zmianie ulega:

1. brzmienie § 2 pkt 1, ppkt 1.1.2. Zadanie II, który otrzymuje następującą treść:  
„Budowa oraz przebudowa kolektorów deszczowych, zbiorników retencyjnych, rowów na trasie: ul. Okrężna, Park 1000-lecia, zbiornik retencyjny Sobierajczyka z budową lub przebudową powyższych urządzeń na dopływach wód opadowych, w tym zakres Powiatu Chojnickiego obejmuje budowę wpustów wraz z odtworzeniem nawierzchni i korektą profilu następujących dróg powiatowych: Aleja Brzozowa, Angowicka, Dworcowa, Towarowa i Strzelecka, na odcinku ok. 2,330 km”.
2. załącznik nr 1 do Porozumienia – umowy partnerskiej z dnia 31.01.2017r., stanowiący zaangażowanie finansowe Lidera Projektu i Partnerów Projektu, który otrzymuje brzmienie jak w załączniku nr 1 do niniejszego aneksu.
3. załącznik nr 2 do Porozumienia – umowy partnerskiej z dnia 31.01.2017r., który otrzymuje brzmienie jak w załączniku nr 2 do niniejszego aneksu.

### § 2

1. Aneks do Porozumienia – umowy partnerskiej podlega ogłoszeniu w Dzienniku Urzędowym Województwa Pomorskiego na podstawie art. 13 pkt. 6 lit. a ustawy z

dnia 20 lipca 2000 r. o ogłaszaniu aktów normatywnych i niektórych innych aktów prawnych (t.j. Dz.U. z 2017r., poz. 1523).

2. Obowiązek przesłania do publikacji spoczywa na Liderze Projektu.

### § 3

Pozostałe warunki Porozumienia – umowy partnerskiej pozostają bez zmian.

### § 4

Aneks sporządzono w czterech jednobrzmiących egzemplarzach, po jednym dla każdej ze Stron oraz jeden egzemplarz dla Urzędu Marszałkowskiego Województwa Pomorskiego.

Gmina Miejska Chojnice  
Stary Rynek 1  
80-600 CHOJNICE  
BURMISTRZ

*dr Arseniusz Finkler*

**Gmina Miejska Chojnice**

Gmina Miejska Człuchów  
al. Wojska Polskiego 1  
77-300 CZŁUCHÓW  
NIP 843-15-69-424 REGON 770979619

BURMISTRZ

*mgr Ryszard Szvhaile*

**Gmina Miejska Człuchów**

Powiat Chojnicki  
STAROSTA

*Stanisław Skaja*

WICESTAROSTA

*Marek Szczepaniński*

POWIAT CHOJNICKI

ul. Wolności 56, 89-600 Chojnice  
NIP 555-19-17-808

Załącznik nr 1 – Zaangażowanie finansowe Partnerów w realizację Projektu  
Załącznik nr 2 – Zaangażowanie finansowe Partnerów z podziałem na kategorie prac

Załącznik nr 1 do Aneksu nr 1 do Porozumienia - umowy partnerskiej nr PRWZ.032.4.2017 z 31.01.2017r.

Beneficjent	1		2=1/8		3		4=3/8		5=1+3		6=5/8		7		8=5+7		9		10=8+9		11=10/Σ10	
	Dofinansowanie z EVRR		Dofinansowanie z budżetu państwa		Dofinansowanie z budżetu państwa		Dofinansowanie z budżetu państwa		Dofinansowanie z budżetu państwa		Dofinansowanie z budżetu państwa		Dofinansowanie z budżetu państwa		Dofinansowanie z budżetu państwa		Dofinansowanie z budżetu państwa		Dofinansowanie z budżetu państwa		Dofinansowanie z budżetu państwa	
	Kwota	%	Kwota	%	Kwota	%	Kwota	%	Kwota	%	Kwota	%	Kwota	%	Kwota	%	Kwota	%	Kwota	%	Kwota	%
Gmina Miejska Chojnice - Partner Wiodący	40 256 985,01	70,00%	0,00	0,00	0,00	0,00	0,00	0,00	40 256 985,01	70,00%	0,00	0,00	17 252 993,57	70,00%	57 509 978,58	70,00%	2 671 431,85	70,00%	60 181 410,43	70,00%		
Gmina Miejska Człuchów - Partner Projektu	4 791 362,56	70,00%	0,00	0,00	0,00	0,00	0,00	0,00	4 791 362,56	70,00%	0,00	0,00	2 053 441,10	70,00%	6 844 803,66	70,00%	0,00	70,00%	6 844 803,66	70,00%		
Powiat Chojnicki - Partner Projektu	1 335 108,07	70,00%	0,00	0,00	0,00	0,00	0,00	0,00	1 335 108,07	70,00%	0,00	0,00	572 189,17	70,00%	1 907 297,24	70,00%	0,00	70,00%	1 907 297,24	70,00%		
RAZEM	46 383 455,64 zł	70,00%	0,00 zł	0,00%	0,00 zł	0,00%	0,00 zł	0,00%	46 383 455,64 zł	70,00%	0,00 zł	0,00%	19 878 623,84 zł	70,00%	66 262 079,48 zł	70,00%	2 671 431,85 zł	70,00%	68 933 511,33 zł	70,00%		

Gmina Miejska Chojnice

Stacy Rynek 1

80-600 CHOJNICE

**BURMISTRZ**

*dr Aneta Pińster*

Gmina Miejska Człuchów

ul. Wolności 1

77-300 CZŁUCHÓW

NIP 843-15-69-424 REGON 770970919

**BURMISTRZ**

*mgr Ryszard Szymbał*

POWIAT CHOJNICKI

ul.31 Sycznia 56, 89-600 Chojnice

NIP 555-19-17-808

**WICESTAROSTA**

*Marek Szczepaniak*

**STAROSTA**

*Stanisław Skaja*

Nakłady inwestycyjne	Gmina Miejska Chojnice		Gmina Miejska Człuchów		Powiat Chojnicki		RAZEM	
	Kwalifikowane	Niekwalifikowane	Kwalifikowane	Niekwalifikowane	Kwalifikowane	Niekwalifikowane	Kwalifikowane	Niekwalifikowane
Prace przygotowawcze	1 006 531,12 zł	0,00 zł	1 006 531,12 zł	0,00 zł	0,00 zł	0,00 zł	1 006 531,12 zł	0,00 zł
Roboty budowlano-montażowe	51 548 873,21 zł	64 228 305,06 zł	6 554 280,00 zł	0,00 zł	1 862 690,22 zł	0,00 zł	59 965 843,43 zł	0,00 zł
Nadzór inwestorski	813 304,58 zł	0,00 zł	163 857,00 zł	0,00 zł	27 940,35 zł	0,00 zł	1 005 101,93 zł	0,00 zł
Nadzór autorski	140 000,00 zł	0,00 zł	0,00 zł	0,00 zł	0,00 zł	0,00 zł	140 000,00 zł	0,00 zł
Wynagrodzenie-personel	3 744 603,00 zł	0,00 zł	0,00 zł	0,00 zł	0,00 zł	0,00 zł	3 744 603,00 zł	0,00 zł
pośredni	240 000,00 zł	0,00 zł	110 000,00 zł	0,00 zł	0,00 zł	0,00 zł	350 000,00 zł	0,00 zł
Promocja projektu	16 666,67 zł	0,00 zł	16 666,66 zł	0,00 zł	16 666,67 zł	0,00 zł	50 000,00 zł	0,00 zł
RAZEM	57 509 979,58 zł	2 671 431,85 zł	60 181 410,43 zł	0,00 zł	1 907 297,24 zł	0,00 zł	66 262 079,48 zł	0,00 zł

Gmina Miejska Chojnice  
Stary Rynek 1  
80-600 CHOJNICE

Gmina Miejska Człuchów  
al. Wojska Polskiego 1  
77-308 CZŁUCHÓW  
NIP 643-15-69-424 REGON 770979619

POWIAT CHOJNICKI  
ul. 31 Stycznia 56, 89-600 Chojnice  
NIP 555-10-17-809

BURMISTRZ  
mgr inż. Piotr Flis

BURMISTRZ  
mgr Kyszard Sybilajło

WICESTAROSTA  
mgr Andrzej Sauerbier

STAROSTA  
Stanisław Skala

**UCHWAŁA NR XLII/.../18  
RADY MIEJSKIEJ W CHOJNICACH  
z dnia 12 lutego 2018r.**

**w sprawie zbycia nieruchomości.**

Na podstawie art.18 ust.2 pkt 9 lit. a ustawy z dnia 8 marca 1990r. o samorządzie gminnym (t.j. Dz.U. z 2017r. poz. 1875 i poz. 2232 oraz z 2018r. poz. 130) oraz art. 13 ust. 1 i art. 37 ust. 2 pkt 3 i pkt 10 oraz art. 68 ust. 1 pkt 2 i pkt 6 i ust. 1b ustawy z dnia 21 sierpnia 1997r. o gospodarce nieruchomościami (t.j. Dz.U. z 2018r. poz. 121 i poz. 50) uchwala się, co następuje:

**§ 1.** Wyraża się zgodę na sprzedaż w drodze bezprzetargowej, na rzecz Kościoła Zielonoświątkowego Zbór w Chojnicach lokalu U1 o pow. 301,8 m<sup>2</sup> wraz z udziałem do 3018/9837 części w nieruchomości wspólnej stanowiącej budynek położony w Chojnicach przy ul. Mickiewicza 48 na działce o nr ewid. 1180, zapisanej w KW SL1C/00039908/1.

**§ 2.** Wyraża się zgodę na udzielenie 95% bonifikaty od ustalonej ceny nieruchomości opisanej w §1 na cele działalności sakralnej oraz prowadzenie działalności charytatywnej, opiekuńczej i wychowawczej.

**§ 3.** Wykonanie uchwały powierza się Burmistrzowi Miasta Chojnice.

**§ 4.** Uchwała wchodzi w życie z dniem podjęcia.

BURMISTRZ MIASTA  
CHOJNICE  
Stary Rynek 1  
89-600 Chojnice

Przewodniczący  
Rady Miejskiej

*Antoni Szlanga*

**Uzasadnienie**

**Opis nieruchomości.** Lokal U1 położony jest w budynku przy ul. Mickiewicza 48 w Chojnicach. Objęty jest umową użyczenia zawartą między Gminą Miejską Chojnice, a Kościołem Zielonoświątkowym Zbór w Chojnicach.

**Przedmiot uchwały.**

Zgoda na bezprzetargową sprzedaż lokalu na rzecz Kościoła Zielonoświątkowego Zbór w Chojnicach.

Zgoda na udzielenie bonifikaty 95% w związku z celem, jakim jest prowadzenie przez Kościół w zbywanym lokalu działalności sakralnej oraz działalności charytatywnej, opiekuńczej i wychowawczej.

**Przydatność nieruchomości dla Miasta Chojnice.** Zbywany lokal jest zbędny do wykonywania zadań własnych Gminy.

Właściwy organ, za zgodą Rady Miejskiej, może zbyć nieruchomość w drodze bezprzetargowej i udzielić bonifikaty od ceny ustalonej, kościołom i związkom wyznaniowym, mającym uregulowane stosunki z państwem, na cele działalności sakralnej oraz osobom fizycznym i osobom prawnym, które prowadzą działalność charytatyw-

ną, opiekuńczą, kulturalną, leczniczą, oświatową, naukową, badawczo-rozwojową, wychowawczą, sportową lub turystyczną, na cele niezwiązane z działalnością zarobkową, a także organizacjom pożytku publicznego na cel prowadzonej działalności pożytku publicznego.

**Opinia prawna**

Projekt uchwały odpowiada przepisom prawa. Nie mam uwag.

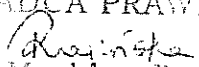
RADCA PRAWNY  
  
mgr Magdalena Reginśka  
BD-1393

**BUDYNEK MIESZKALNY-UŻYTKOWY**  
 Chojnice, ul. Mickiewicza 48  
 parter  
 skala 1:100

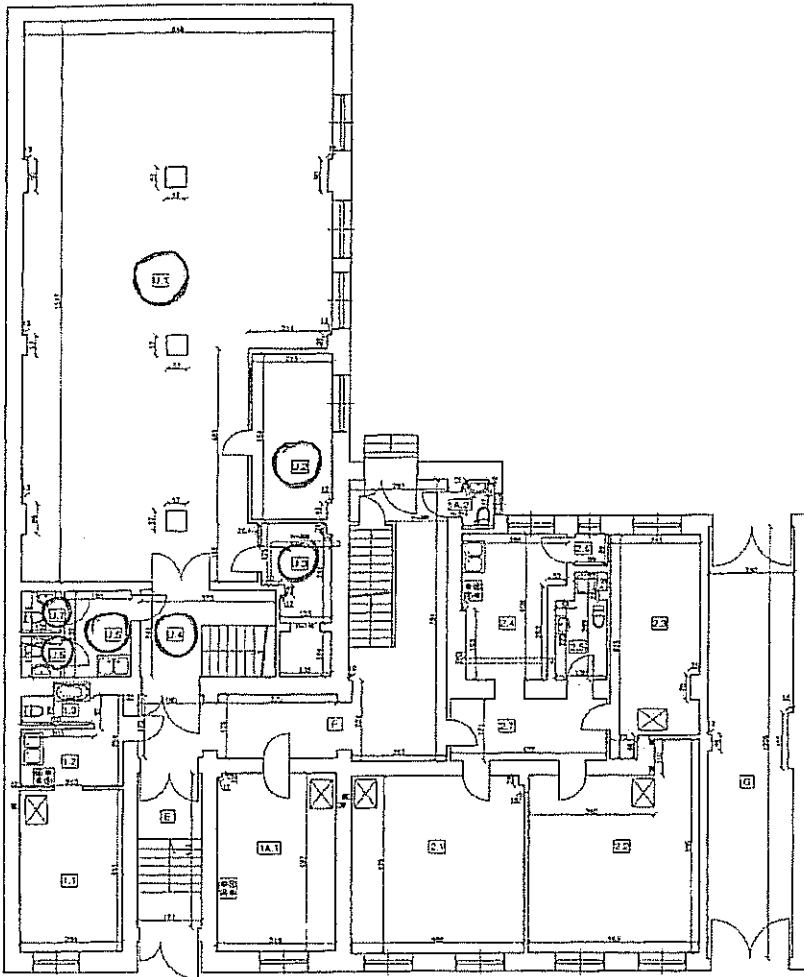

Lokal użytkowy	
U.1	Pom. użytkowe
U.2	Pom. użytkowe
U.3	Kuchnia
U.4	Kł. sypialn.
U.5	Kuchnia
U.6	WC
U.7	WC
RAZEM	

Lokal mieszkalny nr 1	
1.1	Pok.
1.2	Kuchnia
1.3	Łazienka z WC
RAZEM	

Lokal mieszkalny nr 1A	
1A.1	Pok.
1A.2	WC
RAZEM	

Lokal mieszkalny nr 3	
3.1	Pok.
3.2	Pok.
3.3	Pok.
3.4	Kuchnia
3.5	Łazienka z WC
3.6	Schowek
3.7	Przedpok.
RAZEM	

Pomieszczenia wspólne	
E	Korridor
F	Kuchnia
G	Tunel

inż. Józef R. Hryciuk  
 Wykonano w oparciu o projekt  
 w skali 1:100, 1:50, 1:20  
 Lądowisko, ul. Mickiewicza 48, Chojnice  
 Nr. rej. 1000/1000/1000  
 Wzrost człowieka - 200 cm.

**BUDYNEK MIESZKALNY-UŻYTKOWY**  
 Chojnice, ul. Mickiewicza 48  
 1 piętro  
 skala 1:100

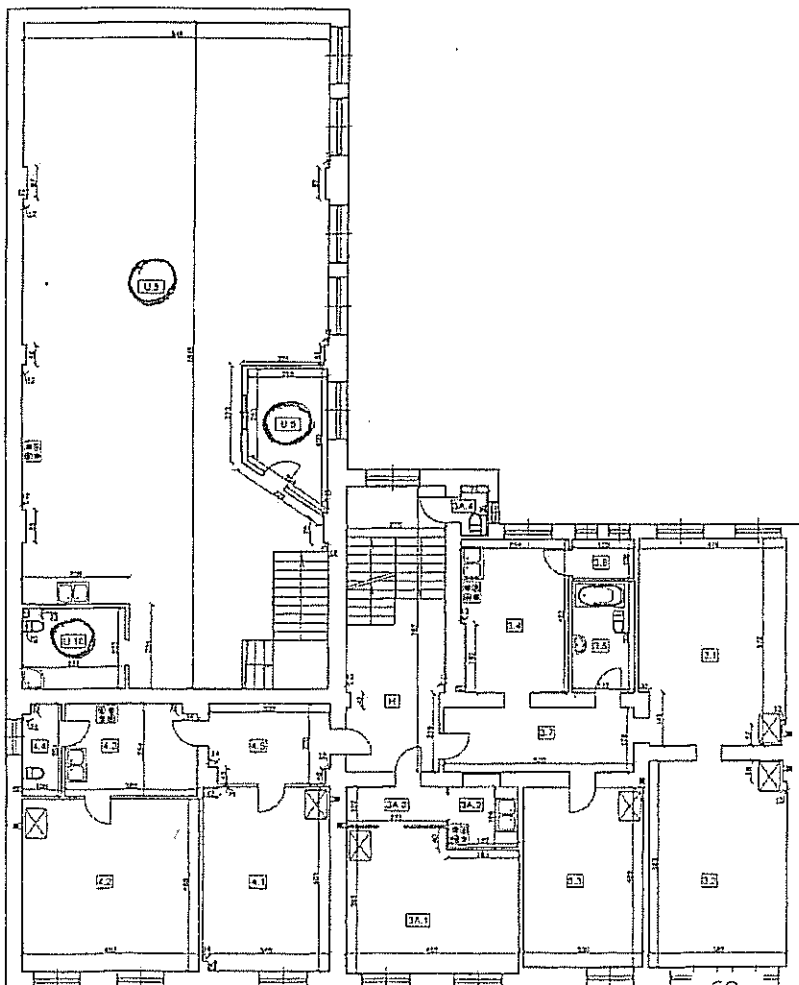

Lokal użytkowy	
U.8	Pom. użytkowe
U.9	Kuchnia
U.10	Łazienka z WC
RAZEM	

Lokal mieszkalny nr 3	
3.1	Pok.
3.2	Pok.
3.3	Pok.
3.4	Kuchnia
3.5	Łazienka z WC
3.6	Schowek
3.7	Przedpok.
RAZEM	

Lokal mieszkalny nr 3A	
3A.1	Pok.
3A.2	Kuchnia
3A.3	Przedpok.
3A.4	WC
RAZEM	

Lokal mieszkalny nr 4	
4.1	Pok.
4.2	Pok.
4.3	Kuchnia
4.4	WC
4.5	Przedpok.
RAZEM	

Pomieszczenia wspólne	
H	Plan schowka

inż. Józef R. Hryciuk  
 Wykonano w oparciu o projekt  
 w skali 1:100, 1:50, 1:20  
 Lądowisko, ul. Mickiewicza 48, Chojnice  
 Nr. rej. 1000/1000/1000  
 Wzrost człowieka - 200 cm.

**UCHWAŁA NR XLII/.../18  
RADY MIEJSKIEJ W CHOJNICACH  
z dnia 12 lutego 2018r.**

**w sprawie nabycia nieruchomości.**

Na podstawie art. 18 ust. 2 pkt 9 lit. a ustawy z dnia 8 marca 1990r. o samorządzie gminnym (t.j. Dz.U. z 2017r. poz. 1875 i poz. 2232 oraz z 2018r. poz. 130) uchwala się, co następuje:

§ 1. Wyraża się zgodę na nabycie na rzecz Gminy Miejskiej Chojnice udziału 886/10000 części w prawie użytkowania wieczystego działki nr 660/38 o powierzchni 1499 m<sup>2</sup> oraz takiego samego udziału w prawie własności stanowiącego odrębną własność budynku mieszkalnego, położonych w Chojnicach przy ul. Nad Dworcem 12, zapisanych w księdze wieczystej SL1C/00041218/4.

§ 2. Wykonanie uchwały powierza się Burmistrzowi Miasta Chojnice.

§ 3. W Uchwale Nr XVII/173/16 Rady Miejskiej w Chojnicach z dnia 28 stycznia 2016 r. w sprawie nabycia nieruchomości, w § 2 uchyla się lit. e.

§ 4. Uchwała wchodzi w życie z dniem podjęcia.

BURMISTRZ MIASTA  
CHOJNICE  
Stary Rynek 1  
89-600 Chojnice

Przewodniczący  
Rady Miejskiej

*Antoni Szlanga*

**Uzasadnienie**

Przedmiotową nieruchomość stanowi nie wyodrębniony lokal mieszkalny nr 5 w budynku położonym w Chojnicach przy ul. Nad Dworcem 12. Zmiana uchwały w sprawie nabycia przedmiotowej nieruchomości jest niezbędna w celu podpisania notarialnej umowy zakupu tej nieruchomości pod inwestycję miejską od Zakładu Gospodarki Mieszkaniowej Sp. z o. o. w Chojnicach.

**Opinia prawna**

Projekt uchwały odpowiada przepisom prawa. Nie mam uwag.

RADCA PRAWNY  
*Magdalena Rogińska*  
mgr Magdalena Rogińska  
BD-1390



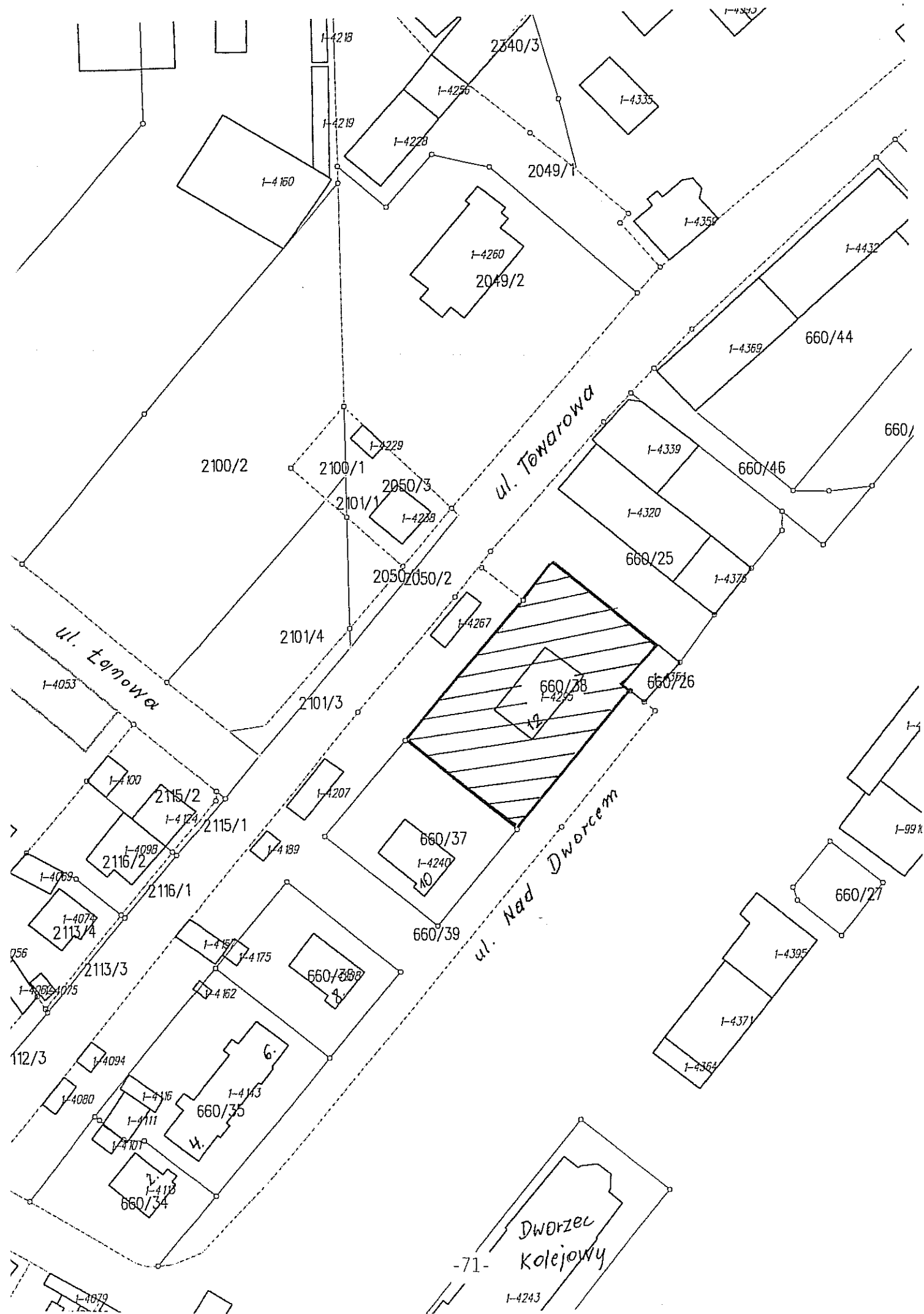

-projekt-

**UCHWAŁA NR XLII/.../18  
RADY MIEJSKIEJ W CHOJNICACH  
z dnia 12 lutego 2018r.**

**w sprawie zatwierdzenia planu pracy Komisji Rewizyjnej Rady Miejskiej  
w Chojnicach na 2018 rok.**

Na podstawie art. 18a ust. 3, 4 i 5, art. 21 ust. 3 ustawy z dnia 8 marca 1990 r. o samorządzie gminnym (t.j. Dz.U. z 2017r. poz. 1875 i poz. 2232 oraz z 2018r. poz. 130), uchwala się, co następuje:

§ 1. Zatwierdza się plan pracy Komisji Rewizyjnej Rady Miejskiej w Chojnicach na 2018 rok, stanowiący załącznik do niniejszej uchwały.

§ 2. Wykonanie uchwały zleca się Komisji Rewizyjnej Rady Miejskiej w Chojnicach.

§ 3. Uchwała wchodzi w życie z dniem podjęcia.

Przewodniczący  
Rady Miejskiej

*Antoni Szlanga*

**Uzasadnienie**

Zgodnie ze Statutem Miasta Chojnice Komisja Rewizyjna przedkłada Radzie Miejskiej do zatwierdzenia plan pracy. W związku z powyższym komisja wystąpiła z wnioskiem o zatwierdzenie ustalonego przez siebie planu pracy na 2018r., który stanowi załącznik do niniejszego projektu uchwały.

**Opinia prawna**

Projekt uchwały odpowiada przepisom prawa.

RADCA PRAWNY  
*Magdalena Roglińska*  
mgr Magdalena Roglińska  
BD-1393

**Plan pracy Komisji Rewizyjnej Rady Miejskiej w Chojnicach na 2018 rok**

<b>Lp.</b>	<b>Termin</b>	<b>Tematyka</b>
1.	<b>Marzec</b>	Kontrola w zakresie kosztów utrzymania w 2017r. stadionów miejskich i innych obiektów sportowych zarządzanych przez Referat Kultury, Sportu, Rekreacji i Współpracy z Organizacjami Pozarządowymi.
2.	<b>Kwiecień</b>	Kontrola działalności statutowej Chojnickiego Centrum Kultury w 2017r.
3.	<b>Maj – czerwiec</b>	1) Opiniowanie wykonania budżetu miasta Chojnice za 2017 rok i podjęcie wniosku w sprawie absolutorium dla Burmistrza Miasta Chojnice na podstawie przeprowadzonych analiz i kontroli. 2) Kontrola realizacji w 2017r. regulaminu utrzymania czystości i porządku w mieście w zakresie gospodarki odpadami komunalnymi i kosztów z niej wynikających.
4.	<b>Wrzesień</b>	Ocena wykonania budżetu za I półrocze 2018 roku na podstawie sprawozdania Burmistrza Miasta Chojnice.
5.	<b>Październik</b>	Podsumowanie pracy Komisji Rewizyjnej.

Ponadto według potrzeb komisja będzie odbywać posiedzenia w sprawach związanych z analizą i opiniowaniem materiału sesyjnego oraz rozpatrywaniem spraw bieżących.

Przewodniczący  
Rady Miejskiej

*Antoni Szlanga*