



**Biuletyn nr 23/21**  
**25 stycznia 2021r.**

## SPIS TREŚCI

1. Porządek obrad XXIV sesji Rady Miejskiej w Chojnicach .....	1
2. Informacja o realizacji uchwał i wniosków podjętych na XXIII sesji Rady Miejskiej w Chojnicach.....	2
3. Projekt uchwały w sprawie zmian w budżecie Gminy Miejskiej Chojnice na 2021 r. ....	4
4. Projekt uchwały w sprawie zmiany wieloletniej prognozy finansowej na lata 2021 – 2037 .....	16
5. Projekt uchwały w sprawie udzielenia pomocy finansowej na rzecz Województwa Pomorskiego .....	33
6. Projekt uchwały w sprawie ustalenia planu potrzeb w zakresie wykonywania prac społecznie użytecznych w Gminie Miejskiej Chojnice na rok 2021 .....	35
7. Projekt uchwały w sprawie miejscowego planu zagospodarowania przestrzennego terenu przy ulicy Gdańskiej w Chojnicach .....	38
8. Projekt uchwały w sprawie przystąpienia do sporządzenia miejscowego planu zagospodarowania przestrzennego terenu przy ulicy Sępoleńskiej w Chojnicach .....	50
9. Projekt uchwały w sprawie nadania nazwy ulicy .....	53
10. Projekt uchwały w sprawie nabycia nieruchomości .....	56
11. Projekt uchwały w sprawie nabycia nieruchomości .....	58
12. Projekt uchwały w sprawie zbycia nieruchomości .....	60
13. Projekt uchwały w sprawie przyznania nieruchomości zamiennej w ramach odszkodowania za grunty przejęte pod drogi z mocy prawa .....	63
14. Projekt uchwały w sprawie rozpatrzenia petycji .....	65
15. Projekt uchwały w sprawie zatwierdzenia planu pracy Komisji Rewizyjnej Rady Miejskiej w Chojnicach na 2021 rok .....	67

**Porządek obrad**  
**XXIV sesji Rady Miejskiej w Chojnicach**  
**w dniu 25 stycznia 2021 r. godz. 10<sup>00</sup>**  
**zwołanej w zdalnym trybie obradowania**

1. Otwarcie sesji
  - a) stwierdzenie quorum,
  - b) wnioski do porządku obrad.
2. Przyjęcie protokołu XXIII sesji Rady Miejskiej w Chojnicach.
3. Powołanie Sekretarza sesji i Komisji Wnioskowej.
4. Informacja Przewodniczącego Rady Miejskiej o działaniach podejmowanych w okresie międzysesyjnym.
5. Sprawozdanie Burmistrza Miasta z prac w okresie między sesjami.
6. Informacja o realizacji uchwał i wniosków podjętych na XXIII sesji Rady Miejskiej.
7. Przedłożenie przez Przewodniczących Komisji wniosków i opinii podjętych w okresie międzysesyjnym.
8. Ustosunkowanie się do wniosków Komisji.
9. Projekt uchwały w sprawie zmian w budżecie Gminy Miejskiej Chojnice na 2021 r.
10. Projekt uchwały w sprawie zmiany wieloletniej prognozy finansowej na lata 2021 – 2037.
11. Projekt uchwały w sprawie udzielenia pomocy finansowej na rzecz Województwa Pomorskiego.
12. Projekt uchwały w sprawie ustalenia planu potrzeb w zakresie wykonywania prac społecznie użytecznych w Gminie Miejskiej Chojnice na rok 2021.
13. Projekt uchwały w sprawie miejscowego planu zagospodarowania przestrzennego terenu przy ulicy Gdańskiej w Chojnicach.
14. Projekt uchwały w sprawie przystąpienia do sporządzenia miejscowego planu zagospodarowania przestrzennego terenu przy ulicy Sępoleńskiej w Chojnicach.
15. Projekt uchwały w sprawie nadania nazwy ulicy.
16. Projekt uchwały w sprawie nabycia nieruchomości.
17. Projekt uchwały w sprawie nabycia nieruchomości.
18. Projekt uchwały w sprawie zbycia nieruchomości.
19. Projekt uchwały w sprawie przyznania nieruchomości zamiennej w ramach odszkodowania za grunty przejęte pod drogi z mocy prawa.
20. Projekt uchwały w sprawie rozpatrzenia petycji.
21. Projekt uchwały w sprawie zatwierdzenia planu pracy Komisji Rewizyjnej Rady Miejskiej w Chojnicach na 2021 rok.
22. Wnioski i oświadczenia radnych oraz odpowiedzi na wnioski.
23. Informacje o złożonych interpelacjach i zapytaniach oraz udzielonych odpowiedziach.
24. Wolne wnioski i oświadczenia klubowe.
25. Zakończenie XXIV sesji Rady Miejskiej w Chojnicach.

**I N F O R M A C J A**  
**o realizacji uchwał i wniosków podjętych na XXIII sesji Rady Miejskiej**  
**w Chojnicach odbytej w dniu 21 grudnia 2020 r.**

**Podczas XXIII sesji podjęto 19 uchwał, tj.:**

1. **Uchwała Nr XXIII/312/20** w/s zmian w budżecie Gminy Miejskiej Chojnice na 2020 r. – *dokonano stosownych zmian po stronie dochodów, wydatków i wydatków majątkowych budżetu na rok 2020.*
2. **Uchwała Nr XXIII/313/20** w/s zmiany wieloletniej prognozy finansowej na lata 2020 – 2036 – *dokonano stosownych zmian po stronie dochodów i wydatków zgodnie ze zmianami uchwały budżetowej na 2020 rok.*
3. **Uchwała Nr XXIII/314/20** w/s przyjęcia wieloletniej prognozy finansowej na lata 2021 – 2037 – *wieloletnią prognozę finansową przyjęto do realizacji.*
4. **Uchwała Nr XXIII/315/20** w/s uchwalenia budżetu Gminy Miejskiej Chojnice na 2021 r. – *budżet miasta na 2021 rok przyjęto do realizacji. Uchwałę przesłano do Redakcji Dziennika Urzędowego Województwa Pomorskiego celem publikacji.*
5. **Uchwała Nr XXIII/316/20** w/s zaciągnięcia kredytu bankowego na finansowanie deficytu budżetowego oraz na spłatę wcześniej zaciągniętych pożyczek i kredytów – *procedura związana z zaciągnięciem zobowiązania kredytowego zostanie wszczęta w lutym 2021 r., po sporządzeniu sprawozdań za 2020 rok, które są podstawą do analizy i oceny sytuacji majątkowej Gminy Miejskiej Chojnice.*
6. **Uchwała Nr XXIII/317/20** w/s udzielenia pomocy finansowej na rzecz Województwa Pomorskiego – *w budżecie Gminy Miejskiej Chojnice zabezpieczono kwotę 165.441 zł na udzielenie dotacji na rzecz Województwa Pomorskiego w 2021 roku. Dotacja zostanie przekazana na podstawie umowy przygotowanej przez beneficjenta.*
7. **Uchwała Nr XXIII/318/20** w/s uchwalenia Miejskiego Programu Profilaktyki i Rozwiązywania Problemów Alkoholowych i Przeciwdziałania Narkomanii na 2021 r. – *uchwałę przekazano do Ośrodka Profilaktyki Rodzinnej celem realizacji.*
8. **Uchwała Nr XXIII/319/20** w/s nadania statutu instytucji kultury działającej pod nazwą „Chojnickie Centrum Kultury” – *uchwałę przesłano do Redakcji Dziennika Urzędowego Województwa Pomorskiego celem publikacji.*
9. **Uchwała Nr XXIII/320/20** w/s miejscowego planu zagospodarowania przestrzennego terenu przy ulicy Willowej w Chojnicach – *uchwałę przesłano do Redakcji Dziennika Urzędowego Województwa Pomorskiego celem publikacji.*
10. **Uchwała Nr XXIII/321/20** zmieniająca uchwałę w sprawie zamiany nieruchomości – *stosownej zmiany dokonano i przyjęto do realizacji.*
11. **Uchwała Nr XXIII/322/20** w/s wyrażenia zgody na darowiznę nieruchomości – *uchwała w trakcie realizacji przez Wydział Gospodarowania Nieruchomościami.*
12. **Uchwała Nr XXIII/323/20** w/s nabycia nieruchomości – *uchwała w trakcie realizacji przez Wydział Gospodarowania Nieruchomościami.*
13. **Uchwała Nr XXIII/324/20** w/s nabycia nieruchomości – *uchwała w trakcie realizacji przez Wydział Gospodarowania Nieruchomościami.*
14. **Uchwała Nr XXIII/325/20** w/s zbycia nieruchomości – *uchwała w trakcie realizacji przez Wydział Gospodarowania Nieruchomościami.*
15. **Uchwała Nr XXIII/326/20** w/s ustalenia górnych stawek opłat ponoszonych przez właścicieli nieruchomości za usługi w zakresie odbierania odpadów komunalnych oraz opróżniania zbiorników

ników bezodpływowych i transportu nieczystości ciekłych na terenie Gminy Miejskiej Chojnice – uchwałę przesłano do Redakcji Dziennika Urzędowego Województwa Pomorskiego celem publikacji.

16. **Uchwała Nr XXIII/327/20** w/s wyznaczenia obszaru i granic aglomeracji Chojnice – uchwałę przesłano do Redakcji Dziennika Urzędowego Województwa Pomorskiego celem publikacji.
17. **Uchwała Nr XXIII/328/20** w/s rozpatrzenia petycji – petycję w sprawie podjęcia przez Radę Miejską w Chojnicach uchwały dotyczącej masowych szczepień przeciwko wirusowi SARS-CoV-2, planowanych od 2021 roku, pozostawiono bez rozpatrzenia. Wnoszącemu petycję udzielono odpowiedzi i przesłano odpis uchwały z uzasadnieniem.
18. **Uchwała Nr XXIII/329/20** w/s szczegółowego trybu i harmonogramu opracowania Strategii Rozwoju Miasta Chojnice do roku 2030, w tym trybu jej konsultacji – uchwałę przesłano do Redakcji Dziennika Urzędowego Województwa Pomorskiego celem publikacji.
19. **Uchwała Nr XXIII/330/20** zmieniająca uchwałę w sprawie przyjęcia do realizacji programu polityki zdrowotnej pn. „Program wsparcia prokreacji dla mieszkańców Chojnic na lata 2017-2020” – stosownej zmiany dokonano i przyjęto do realizacji.

**Podczas XXIII sesji Rady Miejskiej w Chojnicach nie podjęto żadnych wniosków.**

Chojnice, dnia 14 stycznia 2021 r.

Dyrektor Generalny  
Sekretarz Miasta

*mgr Robert Wajlonis*

**UCHWAŁA NR XXIV/.../21**  
**RADY MIEJSKIEJ W CHOJNICACH**  
z dnia 25 stycznia 2021 r.

w sprawie zmian w **budżecie** Gminy Miejskiej Chojnice na 2021 r.

Na podstawie art. 18 ust. 2 pkt 4 ustawy z dnia 8 marca 1990 r. o samorządzie gminnym (t.j. Dz. U. z 2020, poz. 713, poz. 1378) oraz art. 211, art. 212, art. 214, art. 215, art. 217, art. 235, art. 236, art. 237, art. 239 ustawy z dnia 27 sierpnia 2009 r. o finansach publicznych (t.j. Dz. U. z 2019 r. poz. 869, z 2018 r. poz. 2245, z 2019 r. poz. 1622, 1649, poz. 2020, z 2020 r. poz. 284, poz. 374, poz. 568, poz. 695, poz. 1175 i poz. 2320) uchwała się, co następuje:

§1. 1. Ustala się **dochody** w łącznej kwocie **212.199.374,00 zł**, z tego:

- 1) bieżące w kwocie 188.360.636,00 zł
- 2) majątkowe w kwocie 23.838.738,00 zł, zgodnie z załączoną do niniejszej uchwały tabelą nr 1.

2. Ustala się **wydatki** w łącznej kwocie **229.269.202,00 zł**, z tego:

- 1) bieżące w kwocie 188.311.855,00 zł
- 2) majątkowe w kwocie 40.957.347,00 zł, zgodnie z załączoną do niniejszej uchwały tabelą nr 2 i 2a.

3. Ustala się **wydatki** majątkowe na **2020 r.** w wysokości **40.957.347,00 zł** zgodnie z załącznikiem nr 1.

§ 2. Ustala się dotacje podmiotowe udzielone z budżetu podmiotom należącym i nienależącym do sektora finansów publicznych w kwocie **19.581.340,00 zł**, zgodnie z załącznikiem nr 2.

§ 3. Wykonanie uchwały zleca się Burmistrzowi Miasta Chojnice.

§ 4. Uchwała wchodzi w życie z dniem podjęcia.

BURMISTRZ MIASTA  
CHOJNICE  
Stary Rynek 1  
89-600 Chojnice

Przewodniczący  
Rady Miejskiej  
*Antoni Szlanga*

Opinia prawna

Projekt uchwały odpowiada przepisom prawa. Nie wnoszę uwag.

RADCA PRAWNY  
*Roginińska*  
1087 Magdalena Rogińska  
BD-1393

Zmiana planu dochodów budżetu na rok 2021

Tabela 1

do Uchwały Nr XXIV/.../21 Rady Miejskiej w Chojnicach z dnia 25 stycznia 2021 r.

Dział	Rozdział	Paragraf	Treść	Przed zmianą	Zmiana	Po zmianie
600			<b>Transport i łączność</b>	<b>7 186 133,00</b>	<b>348 072,00</b>	<b>7 534 205,00</b>
	60004		Lokalny transport zbiorowy	3 456 133,00	78 120,00	3 534 253,00
		2310	Dotacje celowe otrzymane z gminy na zadania bieżące realizowane na podstawie porozumień (umów) między jednostkami samorządu terytorialnego	1 718 640,00	78 120,00	1 796 760,00
	60016		Drogi publiczne gminne	3 650 000,00	269 952,00	3 919 952,00
		6350	Środki otrzymane z państwowych funduszy celowych na finansowanie lub dofinansowanie kosztów realizacji inwestycji i zakupów inwestycyjnych jednostek sektora finansów publicznych	2 000 000,00	269 952,00	2 269 952,00
<b>Razem:</b>				<b>211 851 302,00</b>	<b>348 072,00</b>	<b>212 199 374,00</b>

Zmiana planu wydatków budżetu na 2021 r.

Tabela 2

do Uchwały nr XXIV/.../21 Rady Miejskiej w Chojnicach z dnia 25 stycznia 2021 r.

Dział	Rozdział	Paragraf	Treść	Przed zmianą	Zmiana	Po zmianie
600			<b>Transport i łączność</b>	<b>12 949 654,00</b>	<b>1 879 780,00</b>	<b>14 829 434,00</b>
	60004		Lokalny transport zbiorowy	6 318 293,00	78 120,00	6 396 413,00
		4150	Dopłaty w spółkach prawa handlowego	6 176 293,00	78 120,00	6 254 413,00
	60013		Drogi publiczne wojewódzkie	165 441,00	15 369,00	180 810,00
		6300	Dotacja celowa na pomoc finansową udzielaną między jednostkami samorządu terytorialnego na dofinansowanie własnych zadań inwestycyjnych i zakupów inwestycyjnych	165 441,00	15 369,00	180 810,00
	60016		Drogi publiczne gminne	6 385 920,00	1 786 291,00	8 172 211,00
		6050	Wydatki inwestycyjne jednostek budżetowych	5 194 000,00	1 786 291,00	6 980 291,00
700			<b>Gospodarka mieszkaniowa</b>	<b>19 075 390,00</b>	<b>-1 591 708,00</b>	<b>17 483 682,00</b>
	70005		Gospodarka gruntami i nieruchomościami	18 464 390,00	-1 591 708,00	16 872 682,00
		6690	Zwroty niewykorzystanych dotacji oraz płatności, dotyczące wydatków majątkowych	5 000 000,00	-1 591 708,00	3 408 292,00
750			<b>Administracja publiczna</b>	<b>14 315 349,00</b>	<b>60 000,00</b>	<b>14 375 349,00</b>
	75075		Promocja jednostek samorządu terytorialnego	186 100,00	60 000,00	246 100,00
		4170	Wynagrodzenia bezosobowe	8 000,00	20 000,00	28 000,00
		4300	Zakup usług pozostałych	135 000,00	40 000,00	175 000,00
900			<b>Gospodarka komunalna i ochrona środowiska</b>	<b>31 186 816,00</b>	<b>60 000,00</b>	<b>31 246 816,00</b>
	90001		Gospodarka ściekowa i ochrona wód	11 478 958,00	60 000,00	11 538 958,00
		6050	Wydatki inwestycyjne jednostek budżetowych	450 000,00	60 000,00	510 000,00
921			<b>Kultura i ochrona dziedzictwa narodowego</b>	<b>4 908 154,00</b>	<b>-60 000,00</b>	<b>4 848 154,00</b>
	92105		Pozostałe zadania w zakresie kultury	571 500,00	-318 918,00	252 582,00
		4210	Zakup materiałów i wyposażenia	51 000,00	-48 000,00	3 000,00
		4300	Zakup usług pozostałych	279 500,00	-270 918,00	8 582,00
	92109		Domy i ośrodki kultury, świetlice i kluby	1 880 000,00	435 000,00	2 315 000,00
		2480	Dotacja podmiotowa z budżetu dla samorządowej instytucji kultury	1 880 000,00	435 000,00	2 315 000,00
	92195		Pozostała działalność	296 654,00	-176 082,00	120 572,00
		4010	Wynagrodzenia osobowe pracowników	42 108,00	-42 108,00	0,00
		4110	Składki na ubezpieczenia społeczne	7 854,00	-6 854,00	1 000,00
		4120	Składki na Fundusz Pracy oraz Fundusz Solidarnościowy	1 120,00	-699,00	421,00
		4170	Wynagrodzenia bezosobowe	30 000,00	-30 000,00	0,00



	4210	Zakup materiałów i wyposażenia	30 000,00	-30 000,00	0,00
	4260	Zakup energii	25 000,00	-25 000,00	0,00
	4270	Zakup usług remontowych	5 000,00	-5 000,00	0,00
	4300	Zakup usług pozostałych	25 000,00	-25 000,00	0,00
	4360	Oplaty z tytułu zakupu usług telekomunikacyjnych	8 000,00	-8 000,00	0,00
	4410	Podróże służbowe krajowe	3 000,00	-3 000,00	0,00
	4710	Wpłaty na PPK finansowane przez podmiot zatrudniający	421,00	-421,00	0,00

<b>Razem:</b>			228 921 130,00	348 072,00	229 269 202,00
---------------	--	--	----------------	------------	----------------

-7-

Tabela 2a Plan finansowy wydatków budżetu na 2021 rok wg grup

Dział	Rozdział	§ / grupa	Nazwa	Plan	Z tego:																
					Wydatki bieżące	z tego:				dotacje na zadania bieżące	świadczenia na rzecz osób fizycznych;	wydatki na programy finansowane z udziałem środków, o których mowa w art. 5 ust. 1 pkt 2 i 3	wyплаты z tytułu poręczeń i gwarancji	obsługa długu	Wydatki majątkowe	z tego:					
						wydatki jednostek budżetowych	wynagrodzenia i składki od nich naliczane	wydatki związane z realizacją ich statutowych zadań;	inwestycje i zakupy inwestycyjne							na programy finansowane z udziałem środków, o których mowa w art. 5 ust. 1 pkt 2 i 3.	zakup i objęcie akcji i udziałów	Wniesienie wkładów do spółek prawa handlowego			
																			w tym:		
1	2	3	4	5	6	7	8	9	10	11	12	13	14	15	16	17	18	19			
600			Transport i łączność	przed zmianą	12 949 654,00	7 590 213,00	7 530 213,00	11 720,00	7 518 493,00	60 000,00	0,00	0,00	0,00	0,00	5 359 441,00	5 359 441,00	0,00	0,00	0,00		
				zmniejszenie	0,00	0,00	0,00	0,00	0,00	0,00	0,00	0,00	0,00	0,00	0,00	0,00	0,00	0,00	0,00	0,00	
				zwiększenie	1 879 780,00	78 120,00	78 120,00	0,00	78 120,00	0,00	0,00	0,00	0,00	0,00	0,00	0,00	1 801 660,00	1 801 660,00	0,00	0,00	0,00
				po zmianach	14 829 434,00	7 668 333,00	7 608 333,00	11 720,00	7 596 613,00	60 000,00	0,00	0,00	0,00	0,00	0,00	0,00	7 161 101,00	7 161 101,00	0,00	0,00	0,00
60004			Lokalny transport zbiorowy	przed zmianą	6 318 293,00	6 318 293,00	6 258 293,00	0,00	6 258 293,00	60 000,00	0,00	0,00	0,00	0,00	0,00	0,00	0,00	0,00	0,00	0,00	
				zmniejszenie	0,00	0,00	0,00	0,00	0,00	0,00	0,00	0,00	0,00	0,00	0,00	0,00	0,00	0,00	0,00	0,00	
				zwiększenie	78 120,00	78 120,00	78 120,00	0,00	78 120,00	0,00	0,00	0,00	0,00	0,00	0,00	0,00	0,00	0,00	0,00	0,00	0,00
				po zmianach	6 396 413,00	6 396 413,00	6 336 413,00	0,00	6 336 413,00	60 000,00	0,00	0,00	0,00	0,00	0,00	0,00	0,00	0,00	0,00	0,00	0,00
60013			Drogi publiczne wojewódzkie	przed zmianą	165 441,00	0,00	0,00	0,00	0,00	0,00	0,00	0,00	0,00	0,00	165 441,00	165 441,00	0,00	0,00	0,00	0,00	
				zmniejszenie	0,00	0,00	0,00	0,00	0,00	0,00	0,00	0,00	0,00	0,00	0,00	0,00	0,00	0,00	0,00	0,00	
				zwiększenie	15 369,00	0,00	0,00	0,00	0,00	0,00	0,00	0,00	0,00	0,00	0,00	15 369,00	15 369,00	0,00	0,00	0,00	0,00
				po zmianach	180 810,00	0,00	0,00	0,00	0,00	0,00	0,00	0,00	0,00	0,00	0,00	180 810,00	180 810,00	0,00	0,00	0,00	0,00
60016			Drogi publiczne gminne	przed zmianą	6 385 920,00	1 191 920,00	1 191 920,00	11 720,00	1 180 200,00	0,00	0,00	0,00	0,00	0,00	5 194 000,00	5 194 000,00	0,00	0,00	0,00	0,00	
				zmniejszenie	0,00	0,00	0,00	0,00	0,00	0,00	0,00	0,00	0,00	0,00	0,00	0,00	0,00	0,00	0,00	0,00	
				zwiększenie	1 786 291,00	0,00	0,00	0,00	0,00	0,00	0,00	0,00	0,00	0,00	0,00	1 786 291,00	1 786 291,00	0,00	0,00	0,00	0,00
				po zmianach	8 172 211,00	1 191 920,00	1 191 920,00	11 720,00	1 180 200,00	0,00	0,00	0,00	0,00	0,00	0,00	6 980 291,00	6 980 291,00	0,00	0,00	0,00	0,00
700			Gospodarka mieszkaniowa	przed zmianą	19 075 390,00	1 149 000,00	1 149 000,00	0,00	1 149 000,00	0,00	0,00	0,00	0,00	0,00	17 926 390,00	17 926 390,00	11 746 390,00	0,00	0,00	0,00	
				zmniejszenie	-1 591 708,00	0,00	0,00	0,00	0,00	0,00	0,00	0,00	0,00	0,00	0,00	-1 591 708,00	-1 591 708,00	0,00	0,00	0,00	
				zwiększenie	0,00	0,00	0,00	0,00	0,00	0,00	0,00	0,00	0,00	0,00	0,00	0,00	0,00	0,00	0,00	0,00	
				po zmianach	17 483 682,00	1 149 000,00	1 149 000,00	0,00	1 149 000,00	0,00	0,00	0,00	0,00	0,00	0,00	16 334 682,00	16 334 682,00	11 746 390,00	0,00	0,00	0,00
70005			Gospodarka gruntami i nieruchomościami	przed zmianą	18 464 390,00	538 000,00	538 000,00	0,00	538 000,00	0,00	0,00	0,00	0,00	0,00	17 926 390,00	17 926 390,00	11 746 390,00	0,00	0,00	0,00	
				zmniejszenie	-1 591 708,00	0,00	0,00	0,00	0,00	0,00	0,00	0,00	0,00	0,00	0,00	-1 591 708,00	-1 591 708,00	0,00	0,00	0,00	
				zwiększenie	0,00	0,00	0,00	0,00	0,00	0,00	0,00	0,00	0,00	0,00	0,00	0,00	0,00	0,00	0,00	0,00	
				po zmianach	16 872 682,00	538 000,00	538 000,00	0,00	538 000,00	0,00	0,00	0,00	0,00	0,00	0,00	16 334 682,00	16 334 682,00	11 746 390,00	0,00	0,00	0,00
750			Administracja publiczna	przed zmianą	14 315 349,00	14 215 349,00	13 804 349,00	11 252 033,00	2 552 316,00	2 500,00	408 500,00	0,00	0,00	0,00	100 000,00	100 000,00	0,00	0,00	0,00		
				zmniejszenie	0,00	0,00	0,00	0,00	0,00	0,00	0,00	0,00	0,00	0,00	0,00	0,00	0,00	0,00	0,00	0,00	
				zwiększenie	60 000,00	60 000,00	60 000,00	20 000,00	40 000,00	0,00	0,00	0,00	0,00	0,00	0,00	0,00	0,00	0,00	0,00	0,00	
				po zmianach	14 375 349,00	14 275 349,00	13 864 349,00	11 272 033,00	2 592 316,00	2 500,00	408 500,00	0,00	0,00	0,00	0,00	100 000,00	100 000,00	0,00	0,00	0,00	
75075			Promocja jednostek samorządu terytorialnego	przed zmianą	186 100,00	186 100,00	183 600,00	8 000,00	175 600,00	2 500,00	0,00	0,00	0,00	0,00	0,00	0,00	0,00	0,00	0,00		
				zmniejszenie	0,00	0,00	0,00	0,00	0,00	0,00	0,00	0,00	0,00	0,00	0,00	0,00	0,00	0,00	0,00	0,00	
				zwiększenie	60 000,00	60 000,00	60 000,00	20 000,00	40 000,00	0,00	0,00	0,00	0,00	0,00	0,00	0,00	0,00	0,00	0,00	0,00	
				po zmianach	246 100,00	246 100,00	243 600,00	28 000,00	215 600,00	2 500,00	0,00	0,00	0,00	0,00	0,00	0,00	0,00	0,00	0,00	0,00	
900			Gospodarka komunalna i ochrona środowiska	przed zmianą	31 186 816,00	15 593 402,00	14 965 802,00	1 005 902,00	13 959 900,00	563 000,00	20 000,00	44 600,00	0,00	0,00	15 593 414,00	15 593 414,00	12 308 414,00	0,00	0,00		
				zmniejszenie	0,00	0,00	0,00	0,00	0,00	0,00	0,00	0,00	0,00	0,00	0,00	0,00	0,00	0,00	0,00		
				zwiększenie	60 000,00	0,00	0,00	0,00	0,00	0,00	0,00	0,00	0,00	0,00	0,00	60 000,00	60 000,00	0,00	0,00		
				po zmianach	31 246 816,00	15 593 402,00	14 965 802,00	1 005 902,00	13 959 900,00	563 000,00	20 000,00	44 600,00	0,00	0,00	0,00	15 653 414,00	15 653 414,00	12 308 414,00	0,00	0,00	
90001			Gospodarka ściekowa i ochrona wód	przed zmianą	11 478 958,00	810 000,00	810 000,00	0,00	810 000,00	0,00	0,00	0,00	0,00	0,00	10 668 958,00	10 668 958,00	10 218 958,00	0,00	0,00		
				zmniejszenie	0,00	0,00	0,00	0,00	0,00	0,00	0,00	0,00	0,00	0,00	0,00	0,00	0,00	0,00	0,00		
				zwiększenie	60 000,00	0,00	0,00	0,00	0,00	0,00	0,00	0,00	0,00	0,00	0,00	60 000,00	60 000,00	0,00	0,00		
				po zmianach	11 538 958,00	810 000,00	810 000,00	0,00	810 000,00	0,00	0,00	0,00	0,00	0,00	0,00	10 728 958,00	10 728 958,00	10 218 958,00	0,00	0,00	
921			Kultura i ochrona dziedzictwa narodowego	przed zmianą	4 908 154,00	4 908 154,00	511 582,00	85 082,00	426 500,00	4 151 000,00	130 000,00	115 572,00	0,00	0,00	0,00	0,00	0,00	0,00	0,00		
				zmniejszenie	-495 000,00	-495 000,00	-495 000,00	-80 082,00	-414 918,00	0,00	0,00	0,00	0,00	0,00	0,00	0,00	0,00	0,00	0,00		
				zwiększenie	435 000,00	435 000,00	0,00	0,00	0,00	435 000,00	0,00	0,00	0,00	0,00	0,00	0,00	0,00	0,00	0,00		
				po zmianach	4 848 154,00	4 848 154,00	16 582,00	5 000,00	11 582,00	4 586 000,00	130 000,00	115 572,00	0,00	0,00	0,00	0,00	0,00	0,00	0,00		

Dział	Rozdział	§ / grupa	Nazwa	Plan	Z tego:																		
					Wydatki bieżące	z tego:							Wydatki majątkowe	z tego:									
						wydatki jednostek budżetowych	z tego:		dotacje na zadania bieżące	świadczenia na rzecz osób fizycznych;	wydatki na programy finansowane z udziałem środków, o których mowa w art. 5 ust. 1 pkt 2 i 3	wypłaty z tytułu poręczeń i gwarancji		obsługa długu	inwestycje i zakupy inwestycyjne	w tym:		zakup i objęcie akcji i udziałów	Wniesienie wkładów do spółek prawa handlowego				
							wynagrodzenia i składki od nich naliczane	wydatki związane z realizacją ich statutowych zadań;								na programy finansowane z udziałem środków, o których mowa w art. 5 ust. 1 pkt 2 i 3,							
1	2	3	4	5	6	7	8	9	10	11	12	13	14	15	16	17	18	19					
92105			Pozostałe zadania w zakresie kultury	przed zmianą	571 500,00	571 500,00	330 500,00	0,00	330 500,00	111 000,00	130 000,00	0,00	0,00	0,00	0,00	0,00	0,00	0,00	0,00	0,00			
				zmniejszenie	-318 918,00	-318 918,00	-318 918,00	0,00	-318 918,00	0,00	0,00	0,00	0,00	0,00	0,00	0,00	0,00	0,00	0,00	0,00	0,00	0,00	
				zwiększenie	0,00	0,00	0,00	0,00	0,00	0,00	0,00	0,00	0,00	0,00	0,00	0,00	0,00	0,00	0,00	0,00	0,00	0,00	0,00
				po zmianach	252 582,00	252 582,00	11 582,00	0,00	11 582,00	111 000,00	130 000,00	0,00	0,00	0,00	0,00	0,00	0,00	0,00	0,00	0,00	0,00	0,00	0,00
92109			Domy i ośrodki kultury, świetlice i kluby	przed zmianą	1 880 000,00	1 880 000,00	0,00	0,00	0,00	1 880 000,00	0,00	0,00	0,00	0,00	0,00	0,00	0,00	0,00	0,00	0,00	0,00		
				zmniejszenie	0,00	0,00	0,00	0,00	0,00	0,00	0,00	0,00	0,00	0,00	0,00	0,00	0,00	0,00	0,00	0,00	0,00	0,00	
				zwiększenie	435 000,00	435 000,00	0,00	0,00	0,00	0,00	435 000,00	0,00	0,00	0,00	0,00	0,00	0,00	0,00	0,00	0,00	0,00	0,00	0,00
				po zmianach	2 315 000,00	2 315 000,00	0,00	0,00	0,00	0,00	2 315 000,00	0,00	0,00	0,00	0,00	0,00	0,00	0,00	0,00	0,00	0,00	0,00	0,00
92195			Pozostała działalność	przed zmianą	296 654,00	296 654,00	181 082,00	85 082,00	96 000,00	0,00	0,00	115 572,00	0,00	0,00	0,00	0,00	0,00	0,00	0,00	0,00	0,00		
				zmniejszenie	-176 082,00	-176 082,00	-176 082,00	-80 082,00	-96 000,00	0,00	0,00	0,00	0,00	0,00	0,00	0,00	0,00	0,00	0,00	0,00	0,00	0,00	0,00
				zwiększenie	0,00	0,00	0,00	0,00	0,00	0,00	0,00	0,00	0,00	0,00	0,00	0,00	0,00	0,00	0,00	0,00	0,00	0,00	0,00
				po zmianach	120 572,00	120 572,00	5 000,00	5 000,00	0,00	0,00	0,00	0,00	0,00	115 572,00	0,00	0,00	0,00	0,00	0,00	0,00	0,00	0,00	0,00
Wydatki razem:				przed zmianą	228 921 130,00	188 233 738,00	103 421 878,00	62 445 876,00	40 976 002,00	23 292 810,00	56 959 504,00	1 571 701,00	487 842,00	2 500 000,00	40 687 395,00	39 687 395,00	24 199 954,00	1 000 000,00	0,00	0,00			
				zmniejszenie	-2 086 708,00	-495 000,00	-495 000,00	-80 082,00	-414 918,00	0,00	0,00	0,00	0,00	0,00	0,00	-1 591 708,00	-1 591 708,00	0,00	0,00	0,00	0,00	0,00	
				zwiększenie	2 434 780,00	573 120,00	138 120,00	20 000,00	118 120,00	435 000,00	0,00	0,00	0,00	0,00	0,00	0,00	1 881 660,00	1 881 660,00	0,00	0,00	0,00	0,00	
				po zmianach	229 269 202,00	188 311 858,00	103 064 998,00	62 385 794,00	40 679 204,00	23 727 810,00	56 959 504,00	1 571 701,00	487 842,00	2 500 000,00	40 957 347,00	39 957 347,00	24 199 954,00	1 000 000,00	0,00	0,00	0,00		

Zadania inwestycyjne planowane do realizacji w 2021 r.

Załącznik nr 1  
do Uchwały nr XXIV/.../21 Rady Miejskiej  
w Chojnicach z dnia 25 stycznia 2021 r.

Lp.	Dział	Rozdział	§	Nazwa zadania inwestycyjnego	Łączne koszty finansowe	Nakłady poniesione w latach ubiegłych	Planowane wydatki					Jednostka organizacyjna realizująca program lub koordynująca wykonanie programu
							rok budżetowy 2021 (9+10+11+12)	z tego źródła finansowania				
								dochody własne jst	kredyty i pożyczki	środki pochodzące z innych źródeł	środki wymienione w art. 5 ust. 1 pkt. 2 i 3 u.f.p.	
1	2	3	4	5	6	7	8	9	10	11	12	13
1	600	60013	6300	Pomoc finansowa dla Województwa Pomorskiego na wykonanie dokumentacji projektowej rozbudowy drogi wojewódzkiej nr 212	180 810	0	180 810	180 810		0	0	UM
2	600	60016	6050	Przebudowa ul. Gdańskiej w Chojnicach - od ul. Tucholskiej do wiaduktów nad linią kolejową	10 559 959	7 134,00	4 579 952	2 310 000	FDS	2 269 952		UM
3	600	60016	6050	Dokumentacja techniczna przebudowy ul. Strzeleckiej na odcinku od ul. Młyńskiej do ul. Batorego	120 000		120 000	120 000				UM
4	600	60016	6050	Dokumentacja techniczna przebudowy ul. Obrońców Chojnic wraz ze skrzyżowaniem z ul. Gdańską	150 000		150 000	150 000				UM
5	600	60016	6050	Projekt łącznicy drogowej od skrzyżowania ul. Rzepakowej z ul. Kościerską do ul. Gdańskiej	350 000	150 000,00	200 000	200 000				UM
6	600	60016	6050	Projekt łącznicy drogowej od zbiegu ulic: Igielskiej, Derdowskiego, Ceynowy do ulicy Strzeleckiej	250 000	100 000,00	150 000	150 000				UM
7	600	60016	6050	Projekt ul. Igielskiej i Igły	260 000	10 000,00	250 000	250 000				UM
8	600	60016	6050	Projekt ul. Działkowej	50 000		50 000	50 000				UM
9	600	60016	6050	Projekt przebudowy ul. Kardynała Stefana Wyszyńskiego w Chojnicach	150 000		150 000	150 000				UM
10	600	60016	6050	Projekt i budowa ul. Widokowej	53 000		53 000	53 000				UM

11	600	60016	6050	Budowa ul. Rodziewiczówny, Konarskiego, Kasprowicza, Tetmajera i Paderewskiego (od Reja do Zapolskiej), ul. Gdańskiej (dojazd do dz. Nr 1828)	1 175 108	772 308,81	402 799	402 799					UM
12	600	60016	6050	Budowa ul. Krasickiego	880 611	137 071,01	743 540	743 540					UM
13	600	60016	6050	Budowa ulic: Willowej i Przytorowej	100 000		50 000	50 000					UM
14	600	60016	6050	Budowa ulic wraz z odwodnieniem na Os. Leśnym	10 000		10 000	10 000					UM
15	600	60016	6050	Poprawa bezpieczeństwa na przejściach dla pieszych	21 000		21 000	21 000					UM
16	600	60016	6050	Dostawa i montaż parkometrów	50 000		50 000	50 000					UM
17	700	70005	6050	Dokumentacja przebudowy budynku przy ul. Kościerskiej 3D na potrzeby Centrum Wsparcia i Aktywizacji	180 000		180 000	180 000					UM
18	700	70005	6059	Utworzenie transportowego węzła integrującego wraz ze ścieżkami pieszo-rowerowymi w Chojnicach	18 020 960	7 959 808,68	8 324 155	8 324 155					UM
			6057		25 439 172	17 676 275,83	3 422 235			3 422 235			
19	700	70005	6690	Gmina Chojnice - zwrot niewykorzystanej dotacji "Utworzenie transportowego węzła integrującego wraz ze ścieżkami pieszo-rowerowymi w Chojnicach"	3 408 292		3 408 292	3 408 292					UM
20	700	70005	6060	Zakup nieruchomości	1 000 000		1 000 000	1 000 000					UM
21	710	71095	6059	Budowa obiektu przy ul. Dworcowej na cele społeczne wraz z zagospodarowaniem otoczenia	770 814	658 041,89	112 772	107 760		BP	5 012		UM
			6057		745 348	712 969,96	32 378			32 378			
22	754	75416	6050	Rozbudowa monitoringu miejskiego	100 000		100 000	100 000					UM
23	750	75023	6060	Zakup sprzętu komputerowego	100 000		100 000	100 000					UM
24	801	80101	6050	Remont Sali gimnastycznej przy Szkole Podstawowej Nr 8	250 000	87 000,00	163 000	163 000					UM

25	801	80101	6050	Przebudowa i modernizacja toalet oraz układu komunikacji wewnętrznej w Szkole Podstawowej Nr 1	500 000	200 000,00	300 000	300 000						SP1
26	900	90001	6059	Poprawa gospodarki wodami opadowymi i roztopowymi na terenie MOF Chojnice-Człuchów	34 136 460	27 895 935,60	4 301 518	1 471 118		RFIL	2 830 400			UM
			6309		824 283	824 283,00	0	0						
			6057		47 606 305	37 761 850,25	5 917 440			5 917 440				
27	900	90001	6050	Budowa studni chłonnej w ul. Jaworowej w Chojnicach z odprowadzeniem do naturalnego zagłębienia terenowego	63 477	3 476,50	60 000	60 000					UM	
28	900	90001	6050	Przebudowa kanalizacji deszczowej w ul. Żwirki i Wigury na odcinku od ul. Drzymały do ul. Subisława	450 000		450 000	450 000					UM	
29	900	90005	6230	Miejski Program Likwidacji Węglowych Źródeł Ciepła	150 000		150 000	150 000					UM	
30	900	90015	6050	Budowa oświetlenia ul. Sybiraków, część ul. Gryfa Pomorskiego, część ul. Mastalerza	190 000		190 000	190 000					UM	
31	900	90015	6050	Budowa oświetlenia ul. Pułkownika Józefa Wrycza, ul. Dambka	120 000		120 000	120 000					UM	
32	900	90026	6230	Dotacja celowa na usuwanie pokryć dachowych zawierających azbest	25 000		25 000	25 000					UM	
33	900	90095	6059	Kompleksowe zagospodarowanie przestrzeni Wzgórza Ewangelickiego w Chojnicach	1 645 758	465 351,40	1 180 407	1 039 735		BP	140 672			UM
			6057		1 502 087	593 037,55	909 049			909 049				
34	900	90095	6050	Zagospodarowanie i adaptacja Fosy Miejskiej wraz z murami obronnymi	487 136	337 135,72	150 000	150 000					UM	
35	900	90095	6050	Budowa amfiteatru, mobilnej sceny, placu zabaw dla dzieci, toalety publicznej oraz budowa ciągu spacerowego na działkach nr 1326 i 1327/1 w Chojnicach	3 200 000	1 000 000,00	2 200 000	700 000		RFIL	1 500 000		UM	

36	926	92601	6010	Wniesienie udziałów do Centrum Park Chojnice sp. z o.o.	1 000 000		1 000 000	1 000 000												UM
<b>Ogółem</b>					<b>156 275 578,20</b>	<b>97 351 680,20</b>	<b>40 957 347,00</b>	<b>23 930 209,00</b>	<b>0,00</b>	<b>0,00</b>	<b>6 746 036,00</b>	<b>10 281 102,00</b>								

FDS - Fundusz Dróg Samorządowych

RFIL - Rządowy Fundusz Inwestycji Lokalnych

Planowane wydatki ze środków z Unii Europejskiej

B.P. - środki z budżetu państwa

GCH - Gmina Chojnice

PCh - Powiat Chojnice

### Dotacje podmiotowe w 2021 r.

w złotych

Lp.	Dział	Rozdział	§	Nazwa instytucji	Kwota dotacji
1	2	3	4	5	6
<b>Jednostki nie należące do sektora finansów publicznych</b>					<b>15 306 340,00</b>
1	801	80101	2590	Katolicka Szkoła Podstawowa im. Piotra Dunina	3 039 400,00
2	801	80104	2540	Przedszkole Niepubliczne o profilu artystyczno - sportowym "Bajka" Małgorzata Szászor	1 577 722,00
3	801	80104	2540	Przedszkole Niepubliczne "Promyczek" Mirosława Wardacka	703 503,00
4	801	80104	2540	Przedszkole Niepubliczne "Jarzębinka" Mirosława Przybylak	1 199 724,00
5	801	80104	2540	Przedszkole Niepubliczne "Wesołe Przedszkolaki" Elżbieta Stanke	918 187,00
6	801	80104	2540	Przedszkole Niepubliczne z grupą żłobkową "Misiowa Akademia" Iwona Szmaglińska	987 865,00
7	801	80104	2540	Niepubliczne Przedszkole Integracyjne "Skrzaty" M. Paterek	1 176 839,00
8	801	80104	2540	Przedszkole Niepubliczne TEDDY D. Strojka	207 282,00
9	801	80104	2540	Niepubliczne Przedszkole SMYK M. Paterek	282 658,00
10	801	80104	2540	Przedszkole Niepubliczne H. Krauze	324 338,00
11	801	80104	2540	Niepubliczne Przedszkole Tęczowe Misie M. Fierek	405 995,00
12	801	80104	2540	Niepubliczne Przedszkole "Baśniowa Kraina" Beata Meyer	320 345,00
13	801	80104	2540	Niepubliczne Przedszkole Językowe "PARROT" Makowski	443 682,00
14	801	80104	2590	Katolickie Przedszkole	1 216 300,00
15	801	80149	2540	Przedszkole Niepubliczne o profilu artystyczno - sportowym "Bajka" Małgorzata Szászor	889 483,00
16	801	80149	2540	Przedszkole Niepubliczne "Jarzębinka" Mirosława Przybylak	67 274,00
17	801	80149	2540	Przedszkole Niepubliczne "Wesołe Przedszkolaki" Elżbieta Stanke	277 024,00
18	801	80149	2540	Przedszkole Niepubliczne z grupą żłobkową "Misiowa Akademia" Iwona Szmaglińska	89 289,00
19	801	80149	2540	Niepubliczne Przedszkole Integracyjne "Skrzaty" M. Paterek	799 900,00
20	801	80149	2540	Przedszkole Niepubliczne H. Krauze	138 200,00
21	801	80149	2590	Katolickie Przedszkole	22 330,00
22	801	80150	2590	Katolicka Szkoła Podstawowa im. Piotra Dunina	219 000,00
<b>Jednostki należące do sektora finansów publicznych</b>					<b>4 275 000,00</b>
1	921	92109	2480	Chojnickie Centrum Kultury	2 315 000,00
2	921	92116	2480	Miejska Biblioteka Publiczna	1 960 000,00
<b>Ogółem</b>					<b>19 581 340,00</b>



## Uzasadnienie

Zmiana uchwały XXIII/315/20 Rady Miejskiej w Chojnicach z dnia 21 grudnia 2020 r. w sprawie uchwalenia budżetu Gminy Miejskiej Chojnice na 2021 r. wynika z następujących przyczyn:

1. W planie wydatków Urzędu Miejskiego:
  - 1) Dokonuje się przesunięcia wydatków w kwocie **60.000,00 zł**
  - 2) Zmniejsza się plan wydatków Urzędu na kulturę o kwotę **435.000,00 zł**  
natomiast zwiększa się plan dotacji podmiotowej dla Chojnickiego Centrum Kultury o kwotę **435.000,00 zł**
2. Zwiększa się plan dochodów i wydatków budżetu w związku ze zmianą wysokości dotacji wynikającej z podpisanego pomiędzy gminami aneksu na transport publiczny w kwocie **78.120,00 zł**
3. W planie wydatków tworzy się zadania inwestycyjne:
  - 1) „Budowa studni chłonnej w ul. Jaworowej w Chojnicach z odprowadzeniem do naturalnego zagłębienia terenowego” w kwocie **60.000,00 zł**
  - 2) „Budowa ul. Krasickiego” w kwocie **743.540,00 zł**
  - 3) „Budowa ul. Rodziewiczówny, Konarskiego, Kasprowicza, Tetmajera i Paderewskiego (od Reja do Zapolskiej), ul. Gdańskiej (dojazd do dz. nr 1828)” w kwocie **402.799,00 zł**
  - 4) „Budowa ulic: Willowej i Przytorowej” w kwocie **50.000,00 zł**
  - 5) „Budowa ulic wraz z odwodnieniem na Os. Leśnym” w kwocie **10.000,00 zł**Źródłem finansowania będzie zmniejszenie planu wydatków zabezpieczonych w budżecie na zwrot niewykorzystanej dotacji majątkowej w kwocie **1.206.339,00 zł**
4. Dla zadania inwestycyjnego pn. „Przebudowa ul. Gdańskiej w Chojnicach – od ul. Tucholskiej do wiaduktów nad linią kolejową”:
  - 1) Zwiększa się plan dochodów i wydatków z dotacji z Funduszu Dróg Samorządowych o kwotę **269.952,00 zł**
  - 2) Zwiększa się plan wydatków o kwotę **310.000,00 zł**  
Źródłem finansowania będzie zmniejszenie planu wydatków zabezpieczonych w budżecie na zwrot niewykorzystanej dotacji majątkowej w kwocie **310.000,00 zł**
5. Zwiększa się wysokość dotacji celowej na „pomoc finansową dla Województwa Pomorskiego na wykonanie dokumentacji projektowej rozbudowy drogi wojewódzkiej nr 212” o kwotę **15.369,00 zł**  
Źródłem finansowania będzie zmniejszenie planu wydatków zabezpieczonych w budżecie na zwrot niewykorzystanej dotacji majątkowej w kwocie **15.369,00 zł**

**Uchwała Nr XXIV/.../21**  
**Rady Miejskiej w Chojnicach**  
*z dnia 25 stycznia 2021 r.*

**w sprawie zmiany wieloletniej prognozy finansowej na lata 2021 – 2037.**

Na podstawie art. 18 ust. 2 pkt 15 ustawy z dnia 8 marca 1990 r. o samorządzie gminnym (t.j. Dz. U. z 2020 r. poz. 713, poz. 1378) i art. 226, art. 227, art. 228, art. 230 ust. 6 ustawy z dnia 27 sierpnia 2009 r. o finansach publicznych (t.j. Dz. U. z 2019 r. poz. 869, z 2018 r. poz. 2245, z 2019 r. poz. 1622, 1649, poz. 2020, z 2020 r. poz. 284, poz. 374, poz. 568, poz. 695, poz. 1175 i poz. 2320) uchwała się, co następuje:

- § 1. W Uchwale nr XXIII/314/21 Rady Miejskiej w Chojnicach z dnia 21 grudnia 2020 r. w sprawie przyjęcia wieloletniej prognozy finansowej na lata 2021 – 2037, dokonuje się następujących zmian:
- 1) załącznik nr 1 otrzymuje brzmienie załącznika nr 1 do niniejszej uchwały,
  - 2) załącznik nr 2 otrzymuje brzmienie załącznika nr 2 do niniejszej uchwały.
- § 2. Wykonanie uchwały zleca się Burmistrzowi Miasta Chojnice.
- § 3. Uchwała wchodzi w życie z dniem podjęcia.

**BURMISTRZ MIASTA**  
**CHOJNICE**  
Stary Rynek 1  
89-600 Chojnice

Przewodniczący  
Rady Miejskiej  
*Antoni Szlanga*

**Opinia prawna**

Projekt uchwały odpowiada przepisom prawa. Nie wnoszę uwag.

RADCA PRAWNY  
*Roginińska*  
mgr Magdalena Rogińska  
BD-1393

# Wieloletnia prognoza finansowa jednostki samorządu terytorialnego 1)

Załącznik Nr 1 do Uchwały Nr XXIV.../21 Rady Miejskiej w Chojnicach z dnia 25 stycznia 2021 r.

Wyszczególnienie	Dochody ogółem <sup>x</sup>	z tego:										
		Dochody bieżące <sup>x</sup>	z tego:							Dochody majątkowe <sup>x</sup>	w tym:	
			dochody z tytułu udziału we wpływach z podatku dochodowego od osób fizycznych	dochody z tytułu udziału we wpływach z podatku dochodowego od osób prawnych	z subwencji ogólnej	z tytułu dotacji i środków przeznaczonych na cele bieżące <sup>x 3)</sup>	pozostałe dochody bieżące <sup>4)</sup>	w tym:			ze sprzedaży majątku <sup>x</sup>	z tytułu dotacji oraz środków przeznaczonych na inwestycje
								z podatku od nieruchomości				
Lp	1	1.1	1.1.1	1.1.2	1.1.3	1.1.4	1.1.5	1.1.5.1	1.2	1.2.1	1.2.2	
2021	212 199 374,00	188 360 636,00	37 008 365,00	1 890 000,00	40 230 829,00	63 775 874,00	45 455 568,00	22 334 776,00	23 838 738,00	6 012 000,00	17 696 738,00	
2022	205 885 671,00	193 117 995,00	38 118 616,00	1 908 900,00	40 633 137,00	65 859 557,00	46 597 785,00	22 893 145,00	12 767 676,00	2 500 000,00	10 267 676,00	
2023	197 838 224,00	195 225 351,00	39 262 174,00	1 927 989,00	41 039 469,00	65 000 000,00	47 995 719,00	23 465 474,00	2 612 873,00	2 000 000,00	612 873,00	
2024	200 272 762,00	198 272 762,00	40 440 040,00	1 947 269,00	41 449 863,00	65 000 000,00	49 435 590,00	24 052 111,00	2 000 000,00	2 000 000,00	0,00	
2025	203 403 002,00	201 403 002,00	41 653 240,00	1 966 742,00	41 864 362,00	65 000 000,00	50 918 658,00	24 653 414,00	2 000 000,00	2 000 000,00	0,00	
2026	204 618 470,00	204 618 470,00	42 902 837,00	1 986 409,00	42 283 006,00	65 000 000,00	52 446 218,00	25 269 749,00	0,00	0,00	0,00	
2027	207 921 636,00	207 921 636,00	44 189 922,00	2 006 273,00	42 705 836,00	65 000 000,00	54 019 604,00	25 901 493,00	0,00	0,00	0,00	
2028	211 315 043,00	211 315 043,00	45 515 621,00	2 026 336,00	43 132 894,00	65 000 000,00	55 640 192,00	26 549 030,00	0,00	0,00	0,00	
2029	214 801 310,00	214 801 310,00	46 881 090,00	2 046 599,00	43 564 223,00	65 000 000,00	57 309 398,00	27 212 756,00	0,00	0,00	0,00	
2030	218 383 133,00	218 383 133,00	48 287 522,00	2 067 065,00	43 999 865,00	65 000 000,00	59 028 680,00	27 893 075,00	0,00	0,00	0,00	
2031	222 063 288,00	222 063 288,00	49 736 148,00	2 087 736,00	44 439 864,00	65 000 000,00	60 799 540,00	28 590 402,00	0,00	0,00	0,00	
2032	225 844 635,00	225 844 635,00	51 228 232,00	2 108 613,00	44 884 262,00	65 000 000,00	62 623 527,00	29 305 162,00	0,00	0,00	0,00	
2033	229 730 116,00	229 730 116,00	52 765 079,00	2 129 699,00	45 333 105,00	65 000 000,00	64 502 232,00	30 037 791,00	0,00	0,00	0,00	
2034	233 722 763,00	233 722 763,00	54 348 032,00	2 150 996,00	45 786 436,00	65 000 000,00	66 437 299,00	30 788 735,00	0,00	0,00	0,00	
2035	237 825 698,00	237 825 698,00	55 978 473,00	2 172 506,00	46 244 301,00	65 000 000,00	68 430 418,00	31 558 454,00	0,00	0,00	0,00	

2036	242 042 133,00	242 042 133,00	57 657 827,00	2 194 231,00	46 706 744,00	65 000 000,00	70 483 331,00	32 347 415,00	0,00	0,00	0,00
2037	246 375 377,00	246 375 377,00	59 387 561,00	2 216 174,00	47 173 811,00	65 000 000,00	72 597 831,00	33 156 101,00	0,00	0,00	0,00

<sup>1)</sup> Wzór może być stosowany także w układzie pionowym, w którym poszczególne pozycje są przedstawione w kolumnach, a lata w wierszach.

<sup>2)</sup> Zgodnie z art. 227 ustawy z dnia 27 sierpnia 2009 r. o finansach publicznych (Dz. U. z 2019 r. poz. 869, z późn. zm.), zwanej dalej „ustawą”, wieloletnia prognoza finansowa obejmuje okres roku budżetowego oraz co najmniej trzech kolejnych lat. W sytuacji dłuższego okresu prognozowania finansowego wzór stosuje się dla lat wykraczających poza minimalny (4-letni) okres prognozy, wynikający z art. 227 ustawy.

<sup>3)</sup> W pozycji wykazuje się dochody o charakterze celowym, które jednostka otrzymuje od podmiotów zewnętrznych. W szczególności pozycja obejmuje dotacje celowe z budżetu państwa na zadania bieżące oraz dotacje i środki na finansowanie wydatków bieżących na realizację zadań finansowanych z udziałem środków, o których mowa w art. 5 ust. 1 pkt 2 i 3 ustawy. W pozycji nie wykazuje się natomiast dochodów związanych ze szczególnymi zasadami wykonywania budżetu jednostki wynikającymi z odrębnych ustaw, o których mowa w art. 237 ust. 1 ustawy.

<sup>4)</sup> W pozycji wykazuje się pozostałe dochody bieżące w szczególności kwoty podatków i opłat lokalnych.

Wyszczególnienie	Wydatki ogółem <sup>x</sup>	z tego:										
		Wydatki bieżące <sup>x</sup>	w tym:							Wydatki majątkowe <sup>x</sup>	w tym:	
			na wynagrodzenia i składki od nich naliczane	z tytułu poręczeń i gwarancji <sup>x</sup>	w tym:	wydatki na obsługę długu <sup>x</sup>	w tym:				Inwestycje i zakupy inwestycyjne, o których mowa w art. 236 ust. 4 pkt 1 ustawy	wydatki o charakterze dotacyjnym na inwestycje i zakupy inwestycyjne
					gwarancje i poręczenia podlegające wyłączeniu z limitu spłaty zobowiązań, o którym mowa w art. 243 ustawy <sup>x</sup>		odsetki i dyskonto podlegające wyłączeniu z limitu spłaty zobowiązań, o którym mowa w art. 243 ustawy, w terminie nie dłuższym niż 90 dni po zakończeniu programu, projektu lub zadania i otrzymaniu refundacji z tych środków (bez odsetek i dyskonta od zobowiązań na wkład krajowy) <sup>x</sup>	odsetki i dyskonto podlegające wyłączeniu z limitu spłaty zobowiązań, o którym mowa w art. 243 ustawy, z tytułu zobowiązań zaciągniętych na wkład krajowy <sup>x</sup>	pozostałe odsetki i dyskonto podlegające wyłączeniu z limitu spłaty zobowiązań, o którym mowa w art. 243 ustawy <sup>x</sup>			
2.1	2.1.1	2.1.2	2.1.2.1	2.1.3	2.1.3.1	2.1.3.2	2.1.3.3	2.2	2.2.1	2.2.1.1		
Lp	2	2.1	2.1.1	2.1.2	2.1.2.1	2.1.3	2.1.3.1	2.1.3.2	2.1.3.3	2.2	2.2.1	2.2.1.1
2021	229 269 202,00	188 311 855,00	62 385 794,00	487 842,00	0,00	2 500 000,00	0,00	0,00	0,00	40 957 347,00	40 957 347,00	340 441,00
2022	205 876 671,00	178 014 556,00	64 000 000,00	510 247,00	0,00	2 565 902,00	0,00	0,00	0,00	27 862 115,00	27 862 115,00	0,00
2023	189 093 224,00	178 926 550,00	64 500 000,00	511 837,00	0,00	2 285 290,00	0,00	0,00	0,00	10 166 674,00	10 166 674,00	0,00
2024	191 527 762,00	180 715 815,00	65 000 000,00	1 064 993,00	0,00	2 001 815,00	0,00	0,00	0,00	10 811 947,00	10 811 947,00	0,00
2025	194 658 002,00	182 523 000,00	65 500 000,00	819 293,00	0,00	1 718 339,00	0,00	0,00	0,00	12 135 002,00	12 135 002,00	0,00
2026	195 742 470,00	184 348 200,00	66 000 000,00	734 841,00	0,00	1 577 739,00	0,00	0,00	0,00	11 394 270,00	11 394 270,00	0,00
2027	201 261 636,00	186 191 700,00	66 500 000,00	736 491,00	0,00	1 130 120,00	0,00	0,00	0,00	15 069 936,00	15 069 936,00	0,00
2028	206 055 043,00	188 053 600,00	67 000 000,00	738 201,00	0,00	911 240,00	0,00	0,00	0,00	18 001 443,00	18 001 443,00	0,00
2029	209 541 310,00	189 934 000,00	67 500 000,00	739 951,00	0,00	779 760,00	0,00	0,00	0,00	19 607 310,00	19 607 310,00	0,00
2030	213 123 133,00	191 833 500,00	68 000 000,00	741 741,00	0,00	648 280,00	0,00	0,00	0,00	21 289 633,00	21 289 633,00	0,00
2031	216 803 288,00	193 751 800,00	68 500 000,00	743 651,00	0,00	516 800,00	0,00	0,00	0,00	23 051 488,00	23 051 488,00	0,00
2032	220 584 635,00	195 690 000,00	69 000 000,00	745 601,00	0,00	385 320,00	0,00	0,00	0,00	24 894 635,00	24 894 635,00	0,00
2033	225 870 116,00	197 646 000,00	69 500 000,00	748 467,00	0,00	350 000,00	0,00	0,00	0,00	28 224 116,00	28 224 116,00	0,00
2034	229 862 763,00	199 622 700,00	70 000 000,00	135 470,00	0,00	330 000,00	0,00	0,00	0,00	30 240 063,00	30 240 063,00	0,00
2035	233 965 698,00	201 618 900,00	70 500 000,00	137 500,00	0,00	280 000,00	0,00	0,00	0,00	32 346 798,00	32 346 798,00	0,00
2036	239 742 133,00	203 635 100,00	71 000 000,00	139 560,00	0,00	200 000,00	0,00	0,00	0,00	36 107 033,00	36 107 033,00	0,00
2037	245 475 377,00	205 671 500,00	71 500 000,00	141 660,00	0,00	100 000,00	0,00	0,00	0,00	39 803 877,00	39 803 877,00	0,00

Wyszczególnienie	Wynik budżetu <sup>x</sup>	w tym:		z tego:						
		Kwota prognozowanej nadwyżki budżetu przeznaczana na spłatę kredytów, pożyczek i wykup papierów wartościowych <sup>5)</sup>	Przychody budżetu <sup>x</sup>	Kredyty, pożyczki, emisja papierów wartościowych <sup>x</sup>	w tym:		Nadwyżka budżetowa z lat ubiegłych <sup>x 6)</sup>	w tym:		Wolne środki, o których mowa w art. 217 ust. 2 pkt 6 ustawy <sup>x</sup>
					na pokrycie deficytu budżetu <sup>x</sup>	na pokrycie deficytu budżetu <sup>x</sup>		na pokrycie deficytu budżetu <sup>x</sup>	na pokrycie deficytu budżetu <sup>x</sup>	
Lp	3	3.1	4	4.1	4.1.1	4.2	4.2.1	4.3	4.3.1	
2021	-17 069 828,00	0,00	24 826 828,00	14 000 000,00	6 243 000,00	0,00	0,00	10 826 828,00	10 826 828,00	
2022	9 000,00	9 000,00	9 000 000,00	9 000 000,00	0,00	0,00	0,00	0,00	0,00	
2023	8 745 000,00	8 745 000,00	0,00	0,00	0,00	0,00	0,00	0,00	0,00	
2024	8 745 000,00	8 745 000,00	0,00	0,00	0,00	0,00	0,00	0,00	0,00	
2025	8 745 000,00	8 745 000,00	0,00	0,00	0,00	0,00	0,00	0,00	0,00	
2026	8 876 000,00	8 876 000,00	0,00	0,00	0,00	0,00	0,00	0,00	0,00	
2027	6 660 000,00	6 660 000,00	0,00	0,00	0,00	0,00	0,00	0,00	0,00	
2028	5 260 000,00	5 260 000,00	0,00	0,00	0,00	0,00	0,00	0,00	0,00	
2029	5 260 000,00	5 260 000,00	0,00	0,00	0,00	0,00	0,00	0,00	0,00	
2030	5 260 000,00	5 260 000,00	0,00	0,00	0,00	0,00	0,00	0,00	0,00	
2031	5 260 000,00	5 260 000,00	0,00	0,00	0,00	0,00	0,00	0,00	0,00	
2032	5 260 000,00	5 260 000,00	0,00	0,00	0,00	0,00	0,00	0,00	0,00	
2033	3 860 000,00	3 860 000,00	0,00	0,00	0,00	0,00	0,00	0,00	0,00	
2034	3 860 000,00	3 860 000,00	0,00	0,00	0,00	0,00	0,00	0,00	0,00	
2035	3 860 000,00	3 860 000,00	0,00	0,00	0,00	0,00	0,00	0,00	0,00	
2036	2 300 000,00	2 300 000,00	0,00	0,00	0,00	0,00	0,00	0,00	0,00	
2037	900 000,00	900 000,00	0,00	0,00	0,00	0,00	0,00	0,00	0,00	

5) Inne przeznaczenie nadwyżki budżetowej wymaga określenia w objaśnieniach do wieloletniej prognozy finansowej.

6) W pozycji należy ująć środki pieniężne znajdujące się na rachunku budżetu pochodzące z nadwyżek poprzednich budżetów, łącznie z niewykorzystanymi środkami, o których mowa w art. 217 ust. 2 pkt 8 ustawy.

Wyszczególnienie	z tego:				Rozchody budżetu x	z tego:				
	Splaty udzielonych pożyczek w latach ubiegłych x	w tym:		w tym:		Splaty rat kapitałowych kredytów i pożyczek oraz wykup papierów wartościowych x	w tym:			
		na pokrycie deficytu budżetu x	Inne przychody niezwiązane z zaciągnięciem długu x 7)	na pokrycie deficytu budżetu x			na pokrycie deficytu budżetu x	z tego:		
								łącznie kwota przypadających na dany rok kwot ustawowych wyłączeń z limitu splaty zobowiązań x	kwota przypadających na dany rok kwot wyłączeń określonych w art. 243 ust. 3 ustawy x	kwota przypadających na dany rok kwot wyłączeń określonych w art. 243 ust. 3a ustawy x
Lp	4.4	4.4.1	4.5	4.5.1	5	5.1	5.1.1	5.1.1.1	5.1.1.2	
2021	0,00	0,00	0,00	0,00	7 757 000,00	7 757 000,00	0,00	0,00	0,00	
2022	0,00	0,00	0,00	0,00	9 009 000,00	9 009 000,00	0,00	0,00	0,00	
2023	0,00	0,00	0,00	0,00	8 745 000,00	8 745 000,00	0,00	0,00	0,00	
2024	0,00	0,00	0,00	0,00	8 745 000,00	8 745 000,00	0,00	0,00	0,00	
2025	0,00	0,00	0,00	0,00	8 745 000,00	8 745 000,00	0,00	0,00	0,00	
2026	0,00	0,00	0,00	0,00	8 876 000,00	8 876 000,00	0,00	0,00	0,00	
2027	0,00	0,00	0,00	0,00	6 660 000,00	6 660 000,00	0,00	0,00	0,00	
2028	0,00	0,00	0,00	0,00	5 260 000,00	5 260 000,00	0,00	0,00	0,00	
2029	0,00	0,00	0,00	0,00	5 260 000,00	5 260 000,00	0,00	0,00	0,00	
2030	0,00	0,00	0,00	0,00	5 260 000,00	5 260 000,00	0,00	0,00	0,00	
2031	0,00	0,00	0,00	0,00	5 260 000,00	5 260 000,00	0,00	0,00	0,00	
2032	0,00	0,00	0,00	0,00	5 260 000,00	5 260 000,00	0,00	0,00	0,00	
2033	0,00	0,00	0,00	0,00	3 860 000,00	3 860 000,00	0,00	0,00	0,00	
2034	0,00	0,00	0,00	0,00	3 860 000,00	3 860 000,00	0,00	0,00	0,00	
2035	0,00	0,00	0,00	0,00	3 860 000,00	3 860 000,00	0,00	0,00	0,00	
2036	0,00	0,00	0,00	0,00	2 300 000,00	2 300 000,00	0,00	0,00	0,00	
2037	0,00	0,00	0,00	0,00	900 000,00	900 000,00	0,00	0,00	0,00	

7) W pozycji należy ująć w szczególności przychody pochodzące z prywatyzacji majątku jednostki samorządu terytorialnego.

Wyszczególnienie	Rozchody budżetu, z tego:						Kwota długu <sup>x</sup>	w tym:		Relacja zrównoważenia wydatków bieżących, o której mowa w art. 242 ustawy	
	łączna kwota przypadających na dany rok kwot ustawowych wyłączeń z limitu spłaty zobowiązań, z tego:							kwota długu, którego planowana spłata dokona się z wydatków <sup>x</sup>	Różnica między dochodami bieżącymi a wydatkami bieżącymi <sup>x</sup>	Różnica między dochodami bieżącymi, skorygowanymi o środki <sup>8)</sup> a wydatkami bieżącymi <sup>x</sup>	
	z tego:					Inne rozchody niezwiązane ze spłatą długu <sup>x</sup>					
	kwota wyłączeń z tytułu wcześniejszej spłaty zobowiązań, określonych w art. 243 ust. 3b ustawy	środkami nowego zobowiązania	wolnymi środkami, o których mowa w art. 217 ust. 2 pkt 6 ustawy	innymi środkami	kwota przypadających na dany rok kwot pozostałych ustawowych wyłączeń z limitu spłaty zobowiązań <sup>x</sup>						
Lp	5.1.1.3	5.1.1.3.1	5.1.1.3.2	5.1.1.3.3	5.1.1.4	5.2	6	6.1	7.1	7.2	
2021	0,00	0,00	0,00	0,00	0,00	0,00	82 860 000,00	0,00	48 781,00	10 875 609,00	
2022	x	x	x	x	0,00	0,00	82 851 000,00	0,00	15 103 439,00	15 103 439,00	
2023	x	x	x	x	0,00	0,00	74 106 000,00	0,00	16 298 801,00	16 298 801,00	
2024	x	x	x	x	0,00	0,00	65 361 000,00	0,00	17 556 947,00	17 556 947,00	
2025	x	x	x	x	0,00	0,00	56 616 000,00	0,00	18 880 002,00	18 880 002,00	
2026	x	x	x	x	0,00	0,00	47 740 000,00	0,00	20 270 270,00	20 270 270,00	
2027	x	x	x	x	0,00	0,00	41 080 000,00	0,00	21 729 936,00	21 729 936,00	
2028	x	x	x	x	0,00	0,00	35 820 000,00	0,00	23 261 443,00	23 261 443,00	
2029	x	x	x	x	0,00	0,00	30 560 000,00	0,00	24 867 310,00	24 867 310,00	
2030	x	x	x	x	0,00	0,00	25 300 000,00	0,00	26 549 633,00	26 549 633,00	
2031	x	x	x	x	0,00	0,00	20 040 000,00	0,00	28 311 488,00	28 311 488,00	
2032	x	x	x	x	0,00	0,00	14 780 000,00	0,00	30 154 635,00	30 154 635,00	
2033	x	x	x	x	0,00	0,00	10 920 000,00	0,00	32 084 116,00	32 084 116,00	
2034	x	x	x	x	0,00	0,00	7 060 000,00	0,00	34 100 063,00	34 100 063,00	
2035	x	x	x	x	0,00	0,00	3 200 000,00	0,00	36 206 798,00	36 206 798,00	
2036	x	x	x	x	0,00	0,00	900 000,00	0,00	38 407 033,00	38 407 033,00	
2037	x	x	x	x	0,00	0,00	0,00	0,00	40 703 877,00	40 703 877,00	

<sup>8)</sup> Skorygowanie o środki dotyczy określonego w art. 242 ustawy powiększenia o odpowiednie dla roku prognozy przychody wskazane w art. 217 ust. 2 ustawy. Skutki finansowe wyłączeń ograniczenia, o którym mowa w art. 242 ustawy, zawarte w innych ustawach należy ująć w objaśnieniach dołączanych do wieloletniej prognozy finansowej zgodnie z art. 226 ust. 2a ustawy.



Wyszczególnienie	Wskaźnik spłaty zobowiązań						
	Relacja określona po lewej stronie nierówności we wzorze, o którym mowa w art. 243 ust. 1 ustawy (po uwzględnieniu zobowiązań związku współtworzonego przez jednostkę samorządu terytorialnego oraz po uwzględnieniu ustawowych wyłączeń przypadających na dany rok) <sup>x</sup>	Relacja określona po prawej stronie nierówności we wzorze, o którym mowa w art. 243 ust. 1 ustawy, ustalona dla danego roku (wskaźnik jednoroczny) <sup>x</sup>		Dopuszczalny limit spłaty zobowiązań określony po prawej stronie nierówności we wzorze, o którym mowa w art. 243 ustawy, po uwzględnieniu ustawowych wyłączeń, obliczony w oparciu o plan 3 kwartału roku poprzedzającego pierwszy rok prognozy (wskaźnik ustalony w oparciu o średnią arytmetyczną z poprzednich lat) <sup>x</sup>	Dopuszczalny limit spłaty zobowiązań określony po prawej stronie nierówności we wzorze, o którym mowa w art. 243 ustawy, po uwzględnieniu ustawowych wyłączeń, obliczony w oparciu o wykonanie roku poprzedzającego pierwszy rok prognozy (wskaźnik ustalony w oparciu o średnią arytmetyczną z poprzednich lat) <sup>x</sup>	Informacja o spełnieniu wskaźnika spłaty zobowiązań określonego w art. 243 ustawy, po uwzględnieniu zobowiązań związku współtworzonego przez jednostkę samorządu terytorialnego oraz po uwzględnieniu ustawowych wyłączeń, obliczonego w oparciu o plan 3 kwartałów roku poprzedzającego rok budżetowy <sup>x</sup>	Informacja o spełnieniu wskaźnika spłaty zobowiązań określonego w art. 243 ustawy, po uwzględnieniu zobowiązań związku współtworzonego przez jednostkę samorządu terytorialnego oraz po uwzględnieniu ustawowych wyłączeń, obliczonego w oparciu o wykonanie roku poprzedzającego rok budżetowy <sup>x</sup>
Lp	8.1	8.2		8.3	8.3.1	8.4	8.4.1
2021	8,62%	2,15%	6,98%	14,63%	14,34%	TAK	TAK
2022	9,50%	13,94%	15,90%	11,68%	11,39%	TAK	TAK
2023	8,86%	14,27%	15,81%	11,51%	11,22%	TAK	TAK
2024	8,86%	14,68%	16,18%	12,90%	12,90%	TAK	TAK
2025	8,27%	15,10%	x	15,96%	15,96%	TAK	TAK
2026	8,01%	15,65%	x	10,65%	10,53%	TAK	TAK
2027	5,97%	15,99%	x	11,22%	11,10%	TAK	TAK
2028	4,72%	16,52%	x	13,11%	13,11%	TAK	TAK
2029	4,53%	17,12%	x	15,16%	15,16%	TAK	TAK
2030	4,34%	17,73%	x	15,62%	15,62%	TAK	TAK
2031	4,15%	18,35%	x	16,11%	16,11%	TAK	TAK
2032	3,97%	18,99%	x	16,64%	16,64%	TAK	TAK
2033	3,01%	19,69%	x	17,19%	17,19%	TAK	TAK
2034	2,56%	20,41%	x	17,77%	17,77%	TAK	TAK
2035	2,48%	21,11%	x	18,40%	18,40%	TAK	TAK
2036	1,49%	21,81%	x	19,06%	19,06%	TAK	TAK
2037	0,63%	22,50%	x	19,73%	19,73%	TAK	TAK

Wyszczególnienie	Finansowanie programów, projektów lub zadań realizowanych z udziałem środków, o których mowa w art. 5 ust. 1 pkt 2 i 3 ustawy								
	Dochody bieżące na programy, projekty lub zadania finansowane z udziałem środków, o których mowa w art. 5 ust. 1 pkt 2 i 3 ustawy <sup>x</sup>	w tym:		Dochody majątkowe na programy, projekty lub zadania finansowane z udziałem środków, o których mowa w art. 5 ust. 1 pkt 2 i 3 ustawy	w tym:		Wydatki bieżące na programy, projekty lub zadania finansowane z udziałem środków, o których mowa w art. 5 ust. 1 pkt 2 i 3 ustawy <sup>x</sup>	w tym:	
		Dotacje i środki o charakterze bieżącym na realizację programu, projektu lub zadania finansowanego z udziałem środków, o których mowa w art. 5 ust. 1 pkt 2 ustawy <sup>x</sup>	w tym:		Dochody majątkowe na programy, projekty lub zadania finansowane z udziałem środków, o których mowa w art. 5 ust. 1 pkt 2 ustawy	w tym:		Wydatki bieżące na programy, projekty lub zadania finansowane z udziałem środków, o których mowa w art. 5 ust. 1 pkt 2 ustawy <sup>x</sup>	w tym:
			środki określone w art. 5 ust. 1 pkt 2 ustawy			środki określone w art. 5 ust. 1 pkt 2 ustawy			środki określone w art. 5 ust. 1 pkt 2 ustawy
Lp	9.1	9.1.1	9.1.1.1	9.2	9.2.1	9.2.1.1	9.3	9.3.1	9.3.1.1
2021	1 436 789,00	1 436 789,00	1 312 960,00	15 426 786,00	15 426 786,00	10 281 102,00	1 571 701,00	1 571 701,00	1 312 960,00
2022	859 557,00	859 557,00	796 146,00	8 267 676,00	8 267 676,00	8 267 676,00	928 039,00	928 039,00	796 146,00
2023	0,00	0,00	0,00	0,00	0,00	0,00	0,00	0,00	0,00
2024	0,00	0,00	0,00	0,00	0,00	0,00	0,00	0,00	0,00
2025	0,00	0,00	0,00	0,00	0,00	0,00	0,00	0,00	0,00
2026	0,00	0,00	0,00	0,00	0,00	0,00	0,00	0,00	0,00
2027	0,00	0,00	0,00	0,00	0,00	0,00	0,00	0,00	0,00
2028	0,00	0,00	0,00	0,00	0,00	0,00	0,00	0,00	0,00
2029	0,00	0,00	0,00	0,00	0,00	0,00	0,00	0,00	0,00
2030	0,00	0,00	0,00	0,00	0,00	0,00	0,00	0,00	0,00
2031	0,00	0,00	0,00	0,00	0,00	0,00	0,00	0,00	0,00
2032	0,00	0,00	0,00	0,00	0,00	0,00	0,00	0,00	0,00
2033	0,00	0,00	0,00	0,00	0,00	0,00	0,00	0,00	0,00
2034	0,00	0,00	0,00	0,00	0,00	0,00	0,00	0,00	0,00
2035	0,00	0,00	0,00	0,00	0,00	0,00	0,00	0,00	0,00
2036	0,00	0,00	0,00	0,00	0,00	0,00	0,00	0,00	0,00
2037	0,00	0,00	0,00	0,00	0,00	0,00	0,00	0,00	0,00

Wyszczególnienie	Informacje uzupełniające o wybranych kategoriach finansowych									
	Wydalki majątkowe na programy, projekty lub zadania finansowane z udziałem środków, o których mowa w art. 5 ust. 1 pkt 2 i 3 ustawy	w tym:		Wydalki objęte limitem, o którym mowa w art. 226 ust. 3 pkt 4 ustawy	z tego:		Wydalki bieżące na pokrycie ujemnego wyniku finansowego samodzielnego zakładu opieki zdrowotnej	Wydalki na spłatę zobowiązań przejmowanych w związku z likwidacją lub przekształceniem samodzielnego publicznego zakładu opieki zdrowotnej	Kwota zobowiązań związku współtworzonego przez jednostkę samorządu terytorialnego przypadających do spłaty w danym roku budżetowym, podlegająca doliczeniu zgodnie z art. 244 ustawy <sup>X</sup>	Kwota zobowiązań wynikających z przejęcia przez jednostkę samorządu terytorialnego zobowiązań po likwidowanych i przekształcanych samorządowych osobach prawnych
		Wydalki majątkowe na programy, projekty lub zadania finansowane z udziałem środków, o których mowa w art. 5 ust. 1 pkt 2 ustawy	w tym:		bieżące	majątkowe				
			finansowane środkami określonymi w art. 5 ust. 1 pkt 2 ustawy							
9.4	9.4.1	9.4.1.1	10.1	10.1.1	10.1.2	10.2	10.3	10.4	10.5	
2021	24 199 954,00	24 199 954,00	10 281 102,00	35 383 945,00	1 831 700,00	33 552 245,00	0,00	0,00	0,00	0,00
2022	11 943 678,00	11 943 678,00	8 267 676,00	17 324 717,00	1 331 039,00	15 993 678,00	0,00	0,00	0,00	0,00
2023	0,00	0,00	0,00	2 682 873,00	710 000,00	1 972 873,00	0,00	0,00	0,00	0,00
2024	0,00	0,00	0,00	518 000,00	518 000,00	0,00	0,00	0,00	0,00	0,00
2025	0,00	0,00	0,00	525 000,00	525 000,00	0,00	0,00	0,00	0,00	0,00
2026	0,00	0,00	0,00	533 000,00	533 000,00	0,00	0,00	0,00	0,00	0,00
2027	0,00	0,00	0,00	542 000,00	542 000,00	0,00	0,00	0,00	0,00	0,00
2028	0,00	0,00	0,00	413 000,00	413 000,00	0,00	0,00	0,00	0,00	0,00
2029	0,00	0,00	0,00	0,00	0,00	0,00	0,00	0,00	0,00	0,00
2030	0,00	0,00	0,00	0,00	0,00	0,00	0,00	0,00	0,00	0,00
2031	0,00	0,00	0,00	0,00	0,00	0,00	0,00	0,00	0,00	0,00
2032	0,00	0,00	0,00	0,00	0,00	0,00	0,00	0,00	0,00	0,00
2033	0,00	0,00	0,00	0,00	0,00	0,00	0,00	0,00	0,00	0,00
2034	0,00	0,00	0,00	0,00	0,00	0,00	0,00	0,00	0,00	0,00
2035	0,00	0,00	0,00	0,00	0,00	0,00	0,00	0,00	0,00	0,00
2036	0,00	0,00	0,00	0,00	0,00	0,00	0,00	0,00	0,00	0,00
2037	0,00	0,00	0,00	0,00	0,00	0,00	0,00	0,00	0,00	0,00

Wyszczególnienie	Informacje uzupełniające o wybranych kategoriach finansowych										
	Splaty, o których mowa w poz. 5.1, wynikające wyłącznie z tytułu zobowiązań już zaciągniętych <sup>x</sup>	Wydatki zmniejszające dług <sup>x</sup>	w tym:				wypłaty z tytułu wymagalnych poręczeń i gwarancji <sup>x</sup>	Kwota wzrostu(+)/spadku(-) kwoty długu wynikająca z operacji niekasowych (m.in. umorzenia, różnice kursowe)	Wcześniejsza splata zobowiązań, wyłączona z limitu splaty zobowiązań, dokonywana w formie wydatków budżetowych	Wykup papierów wartościowych, splaty rat kredytów i pożyczek wraz z należnymi odsetkami i dyskontem, odpowiednio emitowanych lub zaciągniętych do równowartości kwoty ubytku w wykonanych dochodach jednostki samorządu terytorialnego będącego skutkiem wystąpienia COVID-19 <sup>x</sup>	Wydatki bieżące podlegające wyłączeniu z limitu splaty zobowiązań <sup>9)</sup>
			splata zobowiązań wymagalnych z lat poprzednich, innych niż w poz. 10.7.3 <sup>x</sup>	splata zobowiązań zaliczanych do tytułu dłużnego – kredyt i pożyczka <sup>x</sup>	w tym:						
					zobowiązań zaciągniętych po dniu 1 stycznia 2019 r. <sup>x</sup>	dokonywana w formie wydatku bieżącego <sup>x</sup>					
Lp	10.6	10.7	10.7.1	10.7.2	10.7.2.1	10.7.2.1.1	10.7.3	10.8	10.9	10.10	10.11
2021	7 757 000,00	0,00	0,00	0,00	0,00	0,00	0,00	0,00	0,00	0,00	0,00
2022	9 009 000,00	0,00	0,00	0,00	0,00	0,00	0,00	0,00	x	0,00	0,00
2023	8 745 000,00	0,00	0,00	0,00	0,00	0,00	0,00	0,00	x	0,00	0,00
2024	8 745 000,00	0,00	0,00	0,00	0,00	0,00	0,00	0,00	x	0,00	0,00
2025	8 745 000,00	0,00	0,00	0,00	0,00	0,00	0,00	0,00	x	0,00	0,00
2026	8 876 000,00	0,00	0,00	0,00	0,00	0,00	0,00	0,00	x	0,00	0,00
2027	5 260 000,00	0,00	0,00	0,00	0,00	0,00	0,00	0,00	x	0,00	0,00
2028	2 960 000,00	0,00	0,00	0,00	0,00	0,00	0,00	0,00	x	0,00	0,00
2029	2 960 000,00	0,00	0,00	0,00	0,00	0,00	0,00	0,00	x	0,00	0,00
2030	2 960 000,00	0,00	0,00	0,00	0,00	0,00	0,00	0,00	x	0,00	0,00
2031	2 960 000,00	0,00	0,00	0,00	0,00	0,00	0,00	0,00	x	0,00	0,00
2032	2 960 000,00	0,00	0,00	0,00	0,00	0,00	0,00	0,00	x	0,00	0,00
2033	1 560 000,00	0,00	0,00	0,00	0,00	0,00	0,00	0,00	x	0,00	0,00
2034	1 560 000,00	0,00	0,00	0,00	0,00	0,00	0,00	0,00	x	0,00	0,00
2035	1 560 000,00	0,00	0,00	0,00	0,00	0,00	0,00	0,00	x	0,00	0,00
2036	0,00	0,00	0,00	0,00	0,00	0,00	0,00	0,00	x	0,00	0,00
2037	0,00	0,00	0,00	0,00	0,00	0,00	0,00	0,00	x	0,00	0,00

<sup>9)</sup> W pozycji należy ująć kwoty wydatków bieżących, o które zostają pomniejszone wydatki bieżące budżetu przy wyliczaniu limitu spłaty zobowiązań określonego po prawej stronie nierówności we wzorze, o którym mowa w art. 243 ustawy, na podstawie odrębnych ustaw, bez wydatków bieżących na obsługę długu. W szczególności należy ująć wydatki poniesione w celu realizacji zadań związanych z przeciwdziałaniem COVID-19.

\* Informacje zawarte w tej części wieloletniej prognozy finansowej, w tym o spełnieniu relacji określonej w art. 243 ustawy zostaną automatycznie wygenerowane przez aplikację wskazaną przez Ministra Finansów, o której mowa w § 4 ust. 1, na podstawie danych historycznych oraz prognozowanych przez jednostkę samorządu terytorialnego. Automatyczne wyliczenia danych na podstawie wartości historycznych i prognozowanych przez jednostkę samorządu terytorialnego dotyczą w szczególności także pozycji 8.3 – 8.3.1 i pozycji z sekcji 12.

<sup>x</sup> - pozycje oznaczone symbolem „x” sporządza się na okres prognozy kwoty długu, zgodnie z art. 227 ust. 2 ustawy. Okres ten nie podlega wydłużeniu w sytuacji planowania wydatków z tytułu niewymagalnych poręczeń i gwarancji. W przypadku planowania wydatków z tytułu niewymagalnych poręczeń i gwarancji w okresie dłuższym niż okres, na który zaciągnięto oraz planuje się zaciągnąć zobowiązania dłużne, informacje o wydatkach z tytułu niewymagalnych poręczeń i gwarancji, wykraczających poza wspomniany okres, należy zamieścić w objaśnieniach do wieloletniej prognozy finansowej.

## Wykaz przedsięwzięć do WPF

Załącznik Nr 2 do Uchwały Nr XXIV/.../21 Rady Miejskiej w Chojnicach z dnia 25 stycznia 2021 r.

kwoty w zł

L.p.	Nazwa i cel	Jednostka odpowiedzialna lub koordynująca	Okres realizacji		Łączne nakłady finansowe	Limit 2021	Limit 2022	Limit 2023	Limit 2024	Limit 2025
			Od	Do						
1	Wydatki na przedsięwzięcia-ogółem (1.1+1.2+1.3)				156 677 030,00	35 383 945,00	17 324 717,00	2 682 873,00	518 000,00	525 000,00
1.a	- wydatki bieżące				8 133 579,00	1 831 700,00	1 331 039,00	710 000,00	518 000,00	525 000,00
1.b	- wydatki majątkowe				148 543 451,00	33 552 245,00	15 993 678,00	1 972 873,00	0,00	0,00
1.1	Wydatki na programy, projekty lub zadania związane z programami realizowanymi z udziałem środków, o których mowa w art.5 ust.1 pkt 2 i 3 ustawy z dnia 27 sierpnia 2009.r. o finansach publicznych (Dz.U.Nr 157, poz.1240,z późn.zm.), z tego:				134 920 756,00	25 771 654,00	12 871 717,00	0,00	0,00	0,00
1.1.1	- wydatki bieżące				4 229 579,00	1 571 700,00	928 039,00	0,00	0,00	0,00
1.1.1.1	Stop wykluczeniu - start na pracę	Miejski Ośrodek Pomocy Społecznej	2017	2022	1 727 407,00	341 878,00	309 814,00	0,00	0,00	0,00
1.1.1.2	Rozwój usług społecznych w ramach Gminnego Programu Rewitalizacji Miasta Chojnice -	Miejski Ośrodek Pomocy Społecznej	2018	2022	2 209 737,00	1 067 717,00	615 841,00	0,00	0,00	0,00
1.1.1.3	Rewitalizacja Dzielnicy Dworcowej - Drobne inicjatywy rewitalizacyjne -	Urząd Miejski	2018	2021	150 001,00	115 572,00	0,00	0,00	0,00	0,00
1.1.1.4	Rewitalizacja Dzielnicy Dworcowej w Chojnicach - koszty bieżące wynagrodzeń -	Urząd Miejski	2018	2021	133 800,00	44 600,00	0,00	0,00	0,00	0,00
1.1.1.5	Od zmysłu do umysłu -	Zespół Szkolno-Przedszkolny Nr 3 w Chojnicach	2020	2022	8 634,00	1 933,00	2 384,00	0,00	0,00	0,00
1.1.2	- wydatki majątkowe				130 691 177,00	24 199 954,00	11 943 678,00	0,00	0,00	0,00
1.1.2.1	Utworzenie transportowego węzła integrującego wraz ze ścieżkami pieszo-rowerowymi w Chojnicach -	Urząd Miejski	2013	2022	43 460 132,00	11 746 390,00	6 077 657,00	0,00	0,00	0,00
1.1.2.2	Kompleksowe zagospodarowanie przestrzeni Wzgórza Ewangelickiego w Chojnicach -	Urząd Miejski	2017	2021	3 147 845,00	2 089 456,00	0,00	0,00	0,00	0,00
1.1.2.3	Poprawa gospodarki wodami opadowymi i roztopowymi na terenie MOF Chojnice-Czluchów -	Urząd Miejski	2013	2022	82 567 038,00	10 218 958,00	5 866 021,00	0,00	0,00	0,00
1.1.2.4	Budowa obiektu przy ul. Dworcowej na cele społeczne wraz z zagospodarowaniem otoczenia -	Urząd Miejski	2017	2021	1 516 162,00	145 150,00	0,00	0,00	0,00	0,00
1.2	Wydatki na programy, projekty lub zadania związane z umowami partnerstwa publiczno-prywatnego, z tego:				0,00	0,00	0,00	0,00	0,00	0,00
1.2.1	- wydatki bieżące				0,00	0,00	0,00	0,00	0,00	0,00
1.2.2	- wydatki majątkowe				0,00	0,00	0,00	0,00	0,00	0,00
1.3	Wydatki na programy, projekty lub zadania pozostałe (inne niż wymienione w pkt 1.1 i 1.2),z tego				21 756 274,00	9 612 291,00	4 453 000,00	2 682 873,00	518 000,00	525 000,00
1.3.1	- wydatki bieżące				3 904 000,00	260 000,00	403 000,00	710 000,00	518 000,00	525 000,00
1.3.1.1	Wspólny dla organizatorów i przewoźników system poboru opłat za przewozy w zbiorowym transporcie pasażerskim oraz system jednolitej informacji pasażerskiej -	Urząd Miejski	2019	2028	3 304 000,00	60 000,00	203 000,00	510 000,00	518 000,00	525 000,00
1.3.1.2	Program wsparcia prokreacji dla mieszkańców Chojnic na lata 2021-2023 -	Urząd Miejski	2021	2023	600 000,00	200 000,00	200 000,00	200 000,00	0,00	0,00
1.3.2	- wydatki majątkowe				17 852 274,00	9 352 291,00	4 050 000,00	1 972 873,00	0,00	0,00

L.p.	Limit 2026	Limit 2027	Limit 2028	Limit zobowiązań
1	533 000,00	542 000,00	413 000,00	110 304 002,00
1.a	533 000,00	542 000,00	413 000,00	7 212 344,00
1.b	0,00	0,00	0,00	103 091 658,00
1.1	0,00	0,00	0,00	89 564 838,00
1.1.1	0,00	0,00	0,00	3 308 344,00
1.1.1.1	0,00	0,00	0,00	840 601,00
1.1.1.2	0,00	0,00	0,00	2 209 737,00
1.1.1.3	0,00	0,00	0,00	115 572,00
1.1.1.4	0,00	0,00	0,00	133 800,00
1.1.1.5	0,00	0,00	0,00	8 634,00
1.1.2	0,00	0,00	0,00	86 256 494,00
1.1.2.1	0,00	0,00	0,00	31 659 442,00
1.1.2.2	0,00	0,00	0,00	3 125 502,00
1.1.2.3	0,00	0,00	0,00	51 326 400,00
1.1.2.4	0,00	0,00	0,00	145 150,00
1.2	0,00	0,00	0,00	0,00
1.2.1	0,00	0,00	0,00	0,00
1.2.2	0,00	0,00	0,00	0,00
1.3	533 000,00	542 000,00	413 000,00	20 739 164,00
1.3.1	533 000,00	542 000,00	413 000,00	3 904 000,00
1.3.1.1	533 000,00	542 000,00	413 000,00	3 304 000,00
1.3.1.2	0,00	0,00	0,00	600 000,00
1.3.2	0,00	0,00	0,00	16 835 164,00

L.p.	Nazwa i cel	Jednostka odpowiedzialna lub koordynująca	Okres realizacji		Łączne nakłady finansowe	Limit 2021	Limit 2022	Limit 2023	Limit 2024	Limit 2025
			Od	Do						
1.3.2.1	Przebudowa ul. Gdańskiej w Chojnicach - od ul. Tucholskiej do wiaduktów nad linią kolejową -	Urząd Miejski	2019	2023	10 559 959,00	4 579 952,00	4 000 000,00	1 972 873,00	0,00	0,00
1.3.2.2	Projekt łącznicy drogowej od skrzyżowania ul. Rzepakowej z ul. Kościerską do ul. Gdańskiej -	Urząd Miejski	2020	2021	350 000,00	200 000,00	0,00	0,00	0,00	0,00
1.3.2.3	Projekt ul. Igielskiej i Igły -	Urząd Miejski	2020	2021	260 000,00	250 000,00	0,00	0,00	0,00	0,00
1.3.2.4	Projekt łącznicy drogowej od zbiegu ulic: Igielskiej, Derdowskiego, Ceynowy do ulicy Strzeleckiej -	Urząd Miejski	2020	2021	250 000,00	150 000,00	0,00	0,00	0,00	0,00
1.3.2.5	Budowa amfiteatru, mobilnej sceny, placu zabaw dla dzieci, toalety publicznej oraz budowa ciągu spacerowego na działkach nr 1326 i 1327/1 w Chojnicach -	Urząd Miejski	2020	2021	3 200 000,00	2 200 000,00	0,00	0,00	0,00	0,00
1.3.2.6	Przebudowa i modernizacja toalet oraz układu komunikacji wewnętrznej w Szkole Podstawowej Nr 1 -	Szkoła Podstawowa Nr 1	2020	2021	500 000,00	300 000,00	0,00	0,00	0,00	0,00
1.3.2.7	Projekt i budowa ul. Widokowej -	Urząd Miejski	2018	2021	63 118,00	53 000,00	0,00	0,00	0,00	0,00
1.3.2.8	Remont sali gimnastycznej przy Szkole Podstawowej Nr 8 -	Urząd Miejski	2020	2021	250 000,00	163 000,00	0,00	0,00	0,00	0,00
1.3.2.9	Projekt ul. Działkowej -	Urząd Miejski	2020	2021	50 000,00	50 000,00	0,00	0,00	0,00	0,00
1.3.2.10	Projekt przebudowy ul. Kadyła Stefana Wyszyńskiego w Chojnicach -	Urząd Miejski	2020	2021	150 000,00	150 000,00	0,00	0,00	0,00	0,00
1.3.2.11	Budowa studni chłonnej w ul. Jaworowej w Chojnicach z odprowadzeniem do naturalnego zagłębienia terenowego -	Urząd Miejski	2020	2021	63 477,00	60 000,00	0,00	0,00	0,00	0,00
1.3.2.12	Budowa ul. Krasickiego -	Urząd Miejski	2020	2021	880 612,00	743 540,00	0,00	0,00	0,00	0,00
1.3.2.13	Budowa ul. Rodziewiczówny, Konarskiego, Kasprowicza, Tetmajera i Paderewskiego (od Reja do Zapolskiej), ul. Gdańskiej (dojazd do dz. nr 1828) -	Urząd Miejski	2020	2021	1 175 108,00	402 799,00	0,00	0,00	0,00	0,00
1.3.2.14	Budowa ulic: Willowej i Przytorowej -	Urząd Miejski	2021	2022	100 000,00	50 000,00	50 000,00	0,00	0,00	0,00



L.p.	Limit 2026	Limit 2027	Limit 2028	Limit zobowiązań
1.3.2.1	0,00	0,00	0,00	10 552 825,00
1.3.2.2	0,00	0,00	0,00	350 000,00
1.3.2.3	0,00	0,00	0,00	260 000,00
1.3.2.4	0,00	0,00	0,00	250 000,00
1.3.2.5	0,00	0,00	0,00	3 200 000,00
1.3.2.6	0,00	0,00	0,00	500 000,00
1.3.2.7	0,00	0,00	0,00	53 000,00
1.3.2.8	0,00	0,00	0,00	163 000,00
1.3.2.9	0,00	0,00	0,00	50 000,00
1.3.2.10	0,00	0,00	0,00	150 000,00
1.3.2.11	0,00	0,00	0,00	60 000,00
1.3.2.12	0,00	0,00	0,00	743 540,00
1.3.2.13	0,00	0,00	0,00	402 799,00
1.3.2.14	0,00	0,00	0,00	100 000,00

## Uzasadnienie

Zmiana Wieloletniej Prognozy Finansowej na lata 2021 – 2037 wynika z poniższych przyczyn:

1. W załączniku nr 1:
  - 1) Wprowadza się zmiany po stronie dochodów i wydatków w związku ze zmianami w budżecie 2021 r.
  - 2) Wprowadza się zmiany w latach następnych w związku z planowanymi przedsięwzięciami;
2. W załączniku nr 2:
  - 1) Wprowadza się przedsięwzięcie pn. „Budowa studni chłonnej w ul. Jaworowej w Chojnicach z odprowadzeniem do naturalnego zagłębienia terenowego”, jednocześnie ustala się okres realizacji przedsięwzięcia na lata 2020-2021, oraz następujące limity:
    - a) łączne nakłady finansowe w kwocie 63.477,00 zł
    - b) Limit roku 2021 w kwocie 60.000,00 zł
    - c) Limit zobowiązań w kwocie 60.000,00 zł
  - 2) Wprowadza się przedsięwzięcie pn. „Budowa ul. Krasickiego”, jednocześnie ustala się okres realizacji przedsięwzięcia na lata 2020-2021, oraz następujące limity:
    - a) łączne nakłady finansowe w kwocie 880.612,00 zł
    - b) Limit roku 2021 w kwocie 743.540,00 zł
    - c) Limit zobowiązań w kwocie 743.540,00 zł
  - 3) Wprowadza się przedsięwzięcie pn. „Budowa ul. Rodziewiczówny, Konarskiego, Kasprowicza, Tetmajera i Paderewskiego (od Reja do Zapolskiej), ul. Gdańskiej (dojazd do dz. nr 1828)”, jednocześnie ustala się okres realizacji przedsięwzięcia na lata 2020-2021, oraz następujące limity:
    - a) łączne nakłady finansowe w kwocie 1.175.108,00 zł
    - b) Limit roku 2021 w kwocie 402.799,00 zł
    - c) Limit zobowiązań w kwocie 402.799,00 zł
  - 4) Dla przedsięwzięcia pn. „Przebudowa ul. Gdańskiej w Chojnicach – od ul. Tucholskiej do wiaduktów nad linią kolejową”:
    - a) Zwiększa się limit roku 2021 o kwotę 579.952,00 zł
    - b) Zmniejsza się limit roku 2023 o kwotę 40.000,00 zł
    - c) Zmniejsza się limit zobowiązań o kwotę 7.134,00 zł
  - 5) Dla przedsięwzięcia pn. „Utworzenie transportowego węzła integrującego wraz ze ścieżkami pieszo-rowerowymi w Chojnicach” zwiększa się plan dochodów i wydatków w 2022 roku wynikających ze zwiększenia dotacji ze środków wspólnotowych oraz:
    - a) Zwiększa się limit nakładów o kwotę 1.142.568,00 zł
    - b) Zwiększa się limit roku 2022 o kwotę 1.142.568,00 zł
    - c) Zwiększa się limit zobowiązań o kwotę 1.142.568,00 zł
  - 6) Wprowadza się przedsięwzięcie pn. „Budowa ulic: Willowej i Przytorowej”, jednocześnie ustala się okres realizacji na lata 2021-2022, oraz następujące limity:
    - a) łączny limit nakładów w kwocie 100.000,00 zł
    - b) Limit roku 2021 w kwocie 50.000,00 zł
    - c) Limit roku 2022 w kwocie 50.000,00 zł
    - d) Limit zobowiązań w kwocie 100.000,00 zł

Projekt

**UCHWAŁA NR XXIV/.../21  
RADY MIEJSKIEJ W CHOJNICACH  
z dnia 25 stycznia 2021 r.**

**w sprawie udzielenia pomocy finansowej na rzecz Województwa Pomorskiego.**

Na podstawie art. 10 ust. 2, art. 18 ust. 2 pkt 15 ustawy z dnia 8 marca 1990 r. o samorządzie gminnym (t.j. Dz.U. z 2020r. poz. 713 i 1378), art. 216 ust. 2 pkt 5 oraz art. 220 ust. 1 i 2 ustawy z dnia 27 sierpnia 2009 r. o finansach publicznych (t.j. Dz.U. z 2019r. poz. 869; z 2018r. poz. 2245; z 2019r. poz. 1622, 1649 i 2020 oraz z 2020r. poz. 284, 374, 568, 695, 1175 i 2320), uchwala się, co następuje:

§ 1. Udziela się w 2021 roku pomocy finansowej w kwocie **180.810 zł** (słownie: sto osiemdziesiąt tysięcy osiemset dziesięć złotych 00/100) Województwu Pomorskiemu na realizację projektu pn. „*Wykonanie dokumentacji projektowej rozbudowy drogi wojewódzkiej nr 212*”.

§ 2. Pomoc finansowa zostanie udzielona w formie dotacji celowej na podstawie umowy, która określi szczegółowo jej przeznaczenie oraz zasady rozliczenia.

§ 3. Wykonanie uchwały zleca się Burmistrzowi Miasta Chojnice.

§ 4. Traci moc Uchwała Nr XXIII/317/20 Rady Miejskiej w Chojnicach z dnia 21 grudnia 2020 r. w sprawie udzielenia pomocy finansowej na rzecz Województwa Pomorskiego.

§ 5. Uchwała wchodzi w życie z dniem podjęcia.

BURMISTRZ MIASTA  
CHOJNICE  
Stary Rynek 1  
89-600 Chojnice

Przewodniczący  
Rady Miejskiej

**Antoni Szlanga**

## Uzasadnienie

W dniu 23 września 2019 r. Rada Miejska w Chojnicach podjęła Uchwałę Nr X/127/19 w sprawie udzielenia pomocy finansowej na rzecz Województwa Pomorskiego w kwocie 130.000 zł na „Wykonanie dokumentacji projektowej rozbudowy drogi wojewódzkiej nr 212”.

W dniu 13 marca 2020 roku została podpisana umowa dotacji celowej 6/UMWP/DIF/2020 pomiędzy Województwem Pomorskim, a Powiatem Chojnickim, Gminą Chojnice oraz Gminą Miejską Chojnice, zobowiązująca każdą z jednostek do wpłaty 130.000 zł na rachunek Województwa Pomorskiego do 31 października 2020 r.

Pismem z 10 lipca 2020 roku przesłanym drogą mailową Zarząd Dróg Wojewódzkich poinformował o konieczności dokonania zmian w finansowaniu zadania dotyczącego wykonania dokumentacji projektowej, zgodnie z poniższym zestawieniem:

Wyszczególnienie	Rok 2020	Rok 2021	Razem
Plan	15 369 zł	165 441 zł	180 810 zł

Następnie pismem z 13 stycznia 2021 roku przesłanym drogą mailową Zarząd Dróg Wojewódzkich poinformował o konieczności dokonania kolejnych zmian w finansowaniu zadania dotyczącego wykonania dokumentacji projektowej, w związku z brakiem możliwości odebrania żadnego z elementów dokumentacji w 2020 roku. W związku z powyższym Gmina Miejska Chojnice zgodnie z umową wykonawczą powinna udzielić w 2021 roku Województwu Pomorskiemu pomocy finansowej w kwocie 180.810 złotych.

### Opinia prawna

Projekt uchwały odpowiada przepisom prawa. Nie mam uwag.

RADCA PRAWNY  
*Rogalska*  
mgr Magdalena Rogalska  
BD-1393

-projekt-

**UCHWAŁA NR XXIV/.../21**  
**RADY MIEJSKIEJ W CHOJNICACH**  
z dnia 25 stycznia 2021 r.

**w sprawie ustalenia planu potrzeb w zakresie wykonywania prac społecznie użytecznych  
w Gminie Miejskiej Chojnice na rok 2021.**

Na podstawie art. 18 ust. 1 ustawy z dnia 8 marca 1990 r. o samorządzie gminnym (t.j. Dz.U. z 2020r. poz. 713 i 1378) oraz § 2 Rozporządzenia Ministra Rodziny, Pracy i Polityki Społecznej z dnia 21 grudnia 2017 r. w sprawie organizowania prac społecznie użytecznych (Dz.U. z 2017 r. poz. 2447), uchwala się, co następuje:

§ 1. Ustala się plan potrzeb w zakresie wykonywania prac społecznie użytecznych w Gminie Miejskiej Chojnice na rok 2021, stanowiący załącznik do uchwały.

§ 2. Wykonanie uchwały powierza się Burmistrzowi Miasta Chojnice.

§ 3. Uchwała wchodzi w życie z dniem podjęcia.

BURMISTRZ MIASTA  
CHOJNICE  
Stary Rynek 1  
89-600 Chojnice

Przewodniczący  
Rady Miejskiej

*Antoni Szlanga*

**PLAN POTRZEB Z ZAKRESIE WYKONYWANIA PRAC SPOŁECZNIE UŻYTECZNYCH W GMINIE MIEJSKIEJ W CHOJNICE  
NA ROK 2021**

Rodzaj prac społecznie użytecznych	Podmiot u którego będą wykonywane prace społecznie użyteczne	Miejsce wykonywania prac społecznie użytecznych	Okres wykonywania prac społecznie użytecznych	Liczba bezrobotnych bez prawa do zasiłku korzystających ze świadczeń pomocy społecznej	Liczba godzin prac społecznie użytecznych ogółem	Liczba godzin miesięcznie na 1 bezrobotnego
Robotnik gospodarczy	Miejski Ośrodek Pomocy Społecznej	Miejski Ośrodek Pomocy Społecznej	III-XII/2021	1	400	40
Robotnik gospodarczy	Miejski Ośrodek Pomocy Społecznej	Dom Dziennego Pobytu	III-XII/2021	1	400	40
Robotnik gospodarczy	Gmina Miejska Chojnice	Park 1000-lecia	V –IX/2021	5	1000	40
Robotnik gospodarczy	Gmina Miejska Chojnice	Szkoły Podstawowe nr 1,3,5,7	IV-XII/2021	4	1440	40
Robotnik gospodarczy	Gmina Miejska Chojnice	Chojnicki Centrum Kultury	III- XII/2021	1	400	40

Przewodniczący  
Rady Miejskiej

*Antoni Szlanga*

## UZASADNIENIE

Prace społecznie użyteczne są formą aktywizacji bezrobotnych nie posiadających prawa do zasiłku, korzystających ze świadczeń pomocy społecznej. Jest to grupa bezrobotnych znajdujących w szczególnej trudnej sytuacji w zakresie dostępu do rynku pracy, z uwagi na brak lub posiadanie niskich kwalifikacji zawodowych. Do prac osoby bezrobotne skierowane zostają przez Starostę, a organizatorem jest Gmina. Prace społecznie użyteczne mogą wykonywać bezrobotni, którzy zamieszkują lub przebywają na terenie Gminy w wymiarze do 10 godzin tygodniowo. W ramach prac społecznie użytecznych planujemy zaktywizować 12 osób zgodnie z § 2 Rozporządzenia Ministra Rodziny, Pracy i Polityki Społecznej z dnia 21 grudnia 2017 r. w sprawie trybu organizowania prac społecznie użytecznych (Dz. U. z 2017 r. poz. 2447).

### Opinia prawna

Projekt uchwały odpowiada przepisom prawa. Nie mam uwag.

RADCA PRAWNY  
*Magdalena Rogińska*  
mgr Magdalena Rogińska  
BD-1893

Projekt

**UCHWAŁA NR XXIV/.../21  
RADY MIEJSKIEJ W CHOJNICACH**  
z dnia 25 stycznia 2021 r.

**w sprawie miejscowego planu zagospodarowania przestrzennego terenu przy ulicy Gdańskiej  
w Chojnicach.**

Na podstawie art. 18 ust. 2 pkt 5 ustawy z dnia 8 marca 1990 r. o samorządzie gminnym (t.j. Dz.U. z 2020r. poz. 713 i 1378) oraz art. 20 ust. 1 ustawy z dnia 27 marca 2003 r. o planowaniu i zagospodarowaniu przestrzennym (t.j. Dz.U. z 2020r. poz. 293, 471, 782, 1086 i 1378 oraz z 2021r. poz. 11), Uchwały Nr XV/208/20 Rady Miejskiej w Chojnicach z dnia 24 lutego 2020 r. w sprawie przystąpienia do sporządzenia miejscowego planu zagospodarowania przestrzennego terenu przy ulicy Gdańskiej w Chojnicach, po stwierdzeniu, że plan nie narusza ustaleń studium uwarunkowań i kierunków zagospodarowania przestrzennego miasta Chojnice uchwalonego Uchwałą Nr XVI/220/20 Rady Miejskiej w Chojnicach z dnia 23 marca 2020 r., uchwala się, co następuje:

§ 1. 1. Uchwala się miejscowy plan zagospodarowania przestrzennego terenu przy ulicy Gdańskiej w Chojnicach, zwany dalej planem.

2. Integralną częścią uchwały są:

- 1) rysunek planu miejscowego - zwany dalej rysunkiem planu w skali 1:1000, stanowiący załącznik nr 1 do uchwały;
- 2) rozstrzygnięcie o sposobie rozpatrzenia uwag do projektu planu, stanowiące załącznik nr 2 do uchwały;
- 3) rozstrzygnięcie o sposobie realizacji zapisanych w planie inwestycji z zakresu infrastruktury technicznej, należących do zadań własnych gminy oraz zasadach ich finansowania, zgodnie z przepisami o finansach publicznych, stanowiące załącznik nr 3 do uchwały;
- 4) zbiór danych przestrzennych stanowiących załącznik nr 4 do uchwały.

3. Oznaczenia graficzne rysunku planu będące obowiązującymi ustaleniami planu:

- 1) granice obszaru objętego planem;
- 2) linie rozgraniczające tereny o różnym przeznaczeniu lub różnych zasadach zagospodarowania;
- 3) nieprzekraczalne linie zabudowy;
- 4) wymiarowanie;
- 5) przeznaczenie terenów oznaczone symbolem literowym i numerem porządkowym.

4. Pozostałe oznaczenia nie wymienione w ust. 3 są oznaczeniami informacyjnymi lub wskazującymi stan prawny.

§ 2. 1. Ilekroć w uchwale jest mowa o:

- 1) rysunku planu - należy przez to rozumieć część graficzną planu stanowiącą załącznik nr 1 do uchwały;
- 2) terenie - należy przez to rozumieć obszar o określonym rodzaju przeznaczenia, wyznaczony na rysunku planu liniami rozgraniczającymi;
- 3) linii rozgraniczającej tereny o różnym przeznaczeniu lub różnych zasadach zagospodarowania należy przez to rozumieć linię wyznaczającą podział obszaru objętego planem na tereny o różnym przeznaczeniu lub różnych zasadach zagospodarowania;
- 4) nieprzekraczalnej linii zabudowy należy przez to rozumieć linię, poza którą nie może być wysunięta elewacja frontowa budynku, linia ta dotyczy wyłącznie budynków, z wyłączeniem w szczególności: termoizolacji, balkonów, tarasów i ich zadaszeń, schodów, pochylni, gzymsów, pilastrów, wykuszy,



okapów, obudowy wejść do budynków, szybów wind, wiat śmietnikowych, portierni o powierzchni do 15 m<sup>2</sup>.

2. Pojęcia występujące w niniejszej uchwale, nie wyjaśnione w ust. 1, należy interpretować zgodnie z definicjami przyjętymi w ustawie o planowaniu i zagospodarowaniu przestrzennym oraz przepisami odrębnymi.

§ 3. Dla terenu oznaczonego na rysunku planu symbolem 2MN/MW/U ustala się:

- 1) Przeznaczenie: tereny zabudowy mieszkaniowej jednorodzinnej, wielorodzinnej i usługowej;
- 2) Zasady ochrony i kształtowania ładu przestrzennego:
  - a) ustala się realizację zabudowy w obrębie nieprzekraczalnych linii zabudowy zgodnie z rysunkiem planu,
  - b) dopuszcza się usługi nieuciążliwe w parterach,
  - c) dopuszcza się kondygnacje podziemne,
  - d) ustala się kolorystykę elewacji budynków w odcieniach piaskowych, grafitowych, brązów, beżowego, szarości, bieli,
  - e) ustala się zakaz pokryć dachowych w kolorach: niebieskim, żółtym i zielonym we wszystkich odcieniach,
  - f) dopuszcza się lokalizację zabudowy w odległości 1,5 m lub bezpośrednio przy granicy działki budowlanej;
- 3) Zasady ochrony środowiska, przyrody i krajobrazu:
  - a) ustala się segregację i zagospodarowanie odpadów, zgodnie z lokalnymi przepisami,
  - b) ustala się zakaz lokalizacji przedsięwzięć mogących znacząco oddziaływać na środowisko, za wyjątkiem obiektów infrastruktury technicznej i komunikacji;
- 4) Zasady kształtowania krajobrazu: nie występuje potrzeba określania;
- 5) Zasady ochrony dziedzictwa kulturowego i zabytków, w tym krajobrazów kulturowych, oraz dóbr kultury współczesnej: nie występuje potrzeba określania;
- 6) Wymagania wynikające z potrzeb kształtowania przestrzeni publicznych: nie występuje potrzeba określania;
- 7) Parametry i wskaźniki kształtowania zabudowy oraz zagospodarowania terenu:
  - a) intensywność zabudowy: nie mniej niż 0,1 i nie więcej niż 2,5 działki budowlanej,
  - b) minimalny udział powierzchni biologicznie czynnej: nie mniej niż 15% działki budowlanej,
  - c) powierzchnia zabudowy: nie więcej niż 50% powierzchni działki,
  - d) minimalna liczba miejsc do parkowania nie mniej niż:
    - minimum 1 miejsce na jedno mieszkanie,
    - minimum 1 miejsce na każde 50,0 m<sup>2</sup> powierzchni użytkowej usług,
    - minimalna liczba miejsc parkingowych dla pojazdów zaopatrzonych w kartę parkingową, minimum 1 miejsce na każde 15 miejsc parkingowych,
  - e) realizacja miejsc do parkowania jako utwardzonych,
  - f) wysokość zabudowy: nie więcej niż 14,0 m,
  - g) geometria dachów: dwu lub wielospadowe o kącie nachylenia połaci do 45°, dopuszcza się dachy płaskie;
- 8) Granice i sposoby zagospodarowania terenów lub obiektów podlegających ochronie, ustalonych na podstawie przepisów odrębnych: nie występuje potrzeba określania;
- 9) Szczegółowe zasady i warunki scalania i podziału nieruchomości objętych planem - nie występuje potrzeba określania;

10) Szczegółowe warunki zagospodarowania terenów oraz ograniczenia w ich użytkowaniu, w tym zakaz zabudowy: nie występuje potrzeba określenia;

11) Zasady modernizacji, rozbudowy i budowy systemów komunikacji i infrastruktury technicznej:

a) ustala się powiązanie sieci infrastruktury technicznej z układem zewnętrznym oraz zapewnienie dostępu do sieci, zgodnie z przepisami odrębnymi,

b) ustala się lokalizacje sieci infrastruktury technicznej na całym obszarze opracowania planu, zgodnie z przepisami odrębnymi,

c) zaopatrzenie w kanalizację sanitarną: odprowadzanie ścieków do istniejącej lub projektowanej miejskiej sieci kanalizacji sanitarnej,

d) ustala się zaopatrzenie w wodę: z istniejącej lub projektowanej sieci wodociągowej,

e) ustala się zagospodarowanie wód opadowych i roztopowych w granicach działki, zgodnie z przepisami odrębnymi, z dopuszczeniem odprowadzenia do sieci kanalizacji deszczowej,

f) ustala się zaopatrzenie w energię elektryczną:

- z istniejącej lub projektowanej sieci elektroenergetycznej,

- dopuszcza się budowę stacji transformatorowych zgodnie z przepisami odrębnymi,

g) ustala się zaopatrzenie w ciepło:

- ogrzewanie budynków z miejskiej istniejącej lub projektowanej sieci ciepłowniczej lub indywidualnych źródeł zasilanych paliwami ekologicznymi,

- dopuszcza się wykorzystanie odnawialnych źródeł energii o mocy nieprzekraczającej 100 kW, za wyjątkiem elektrowni wiatrowych,

h) ustala się zaopatrzenie w gaz: z istniejącej lub projektowanej sieci przesyłowej,

i) zaopatrzenie w infrastrukturę telekomunikacyjną: z istniejącej lub projektowanej sieci, w postaci instalacji podziemnych,

j) ustala się obsługę komunikacyjną poprzez dostęp do ulicy Willowej i dróg zlokalizowanych poza granicami planu;

12) Sposób i termin tymczasowego zagospodarowania, urządzenia i użytkowania terenów: nie występuje potrzeba określenia;

13) Stawki procentowe, na podstawie których ustala się opłatę, o której mowa w art. 36 ust. 4 ustawy o planowaniu i zagospodarowaniu przestrzennym wynosi 30%.

§ 4. Dla terenu oznaczonego na rysunku planu symbolem **3KDZ** ustala się:

1) Przeznaczenie terenu - teren drogi publicznej - klasy zbiorczej;

2) Zasady kształtowania zabudowy:

a) dostępność do drogi nieograniczona,

b) teren stanowi poszerzenie ulicy Gdańskiej,

c) szerokość dróg w liniach rozgraniczających zgodnie z rysunkiem planu,

d) dopuszcza się podział nieruchomości w zależności od potrzeb inwestycyjnych,

e) dopuszcza się wydzielanie działek na rzecz komunikacji i urządzeń infrastruktury technicznej,

f) dopuszcza się realizację miejsc parkingowych;

3) Stawka procentowa na podstawie, której ustala się opłatę, o której mowa w art. 36 ust. 4 ustawy o planowaniu i zagospodarowaniu przestrzennym wynosi 0%.

§ 5. Dla terenu oznaczonego na rysunku planu symbolem **1KDX** ustala się:

1) Przeznaczenie terenu - teren ciągu pieszo - jezdni;

2) Zasady kształtowania zabudowy:

- a) dostępność do ciągu nieograniczona,
- b) szerokość w liniach rozgraniczających zgodnie z rysunkiem planu,
- c) dopuszcza się przekrój poprzeczny jednoprzestrzenny,
- d) dopuszcza się podział nieruchomości w zależności od potrzeb inwestycyjnych,
- e) dopuszcza się wydzielanie działek na rzecz komunikacji i urządzeń infrastruktury technicznej;

3) Stawka procentowa na podstawie, której ustala się opłatę, o której mowa w art. 36 ust. 4 ustawy o planowaniu i zagospodarowaniu przestrzennym wynosi 0%.

§ 6. Tracą moc ustalenia miejscowego planu zagospodarowania terenu pod usługi ogólnomiejskie (w tym sportu i rekreacji) oraz zabudowę mieszkaniową i usługową w rejonie ulic: Jana Pawła II, Gdańskiej i Al. Bayeux w Chojnicach, uchwalonego Uchwałą Nr VI/76/99 z dnia 22 lutego 1999 r. (Dz. Urz. Woj. Pom. Nr 99 z 1999 r., poz. 957), w granicach obszaru objętego planem miejscowym określonych na rysunku planu, stanowiącym załącznik Nr 1 do uchwały, w obrębie których wprowadza się ustalenia niniejszej uchwały.

§ 7. Wykonanie niniejszej uchwały powierza się Burmistrzowi Miasta Chojnice.

§ 8. Uchwała wchodzi w życie po upływie 14 dni od dnia jej ogłoszenia w Dzienniku Urzędowym Województwa Pomorskiego.

BURMISTRZ MIASTA  
CHOJNICE  
Stary Rynek 1  
86-600 Chojnice

Przewodniczący  
Rady Miejskiej

**Antoni Szlanga**

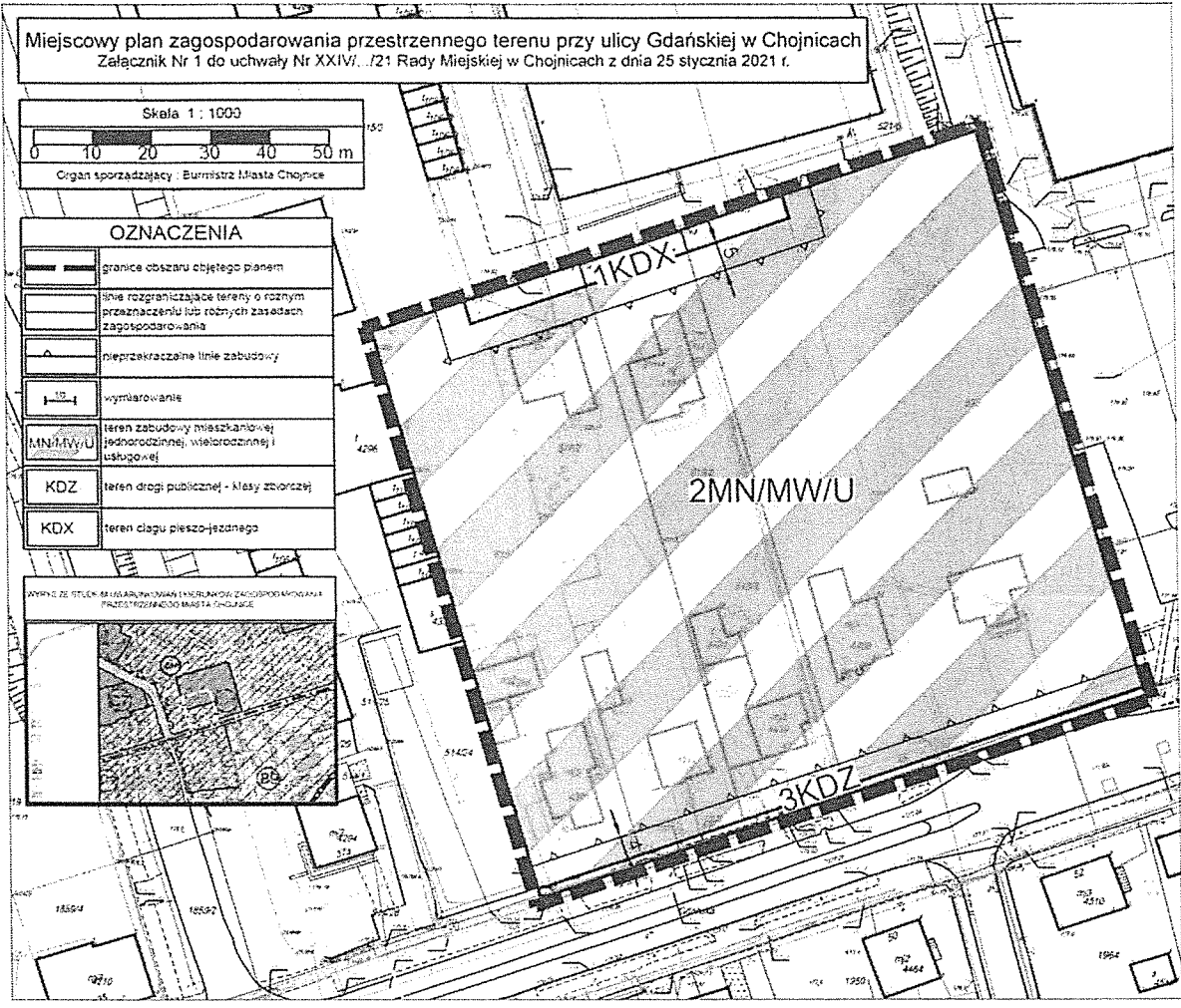

Załącznik Nr 2 do uchwały Nr XXIV/.../21

Rady Miejskiej w Chojnicach

z dnia 25 stycznia 2021 r.

**Rozstrzygnięcie o sposobie rozpatrzenia uwag do projektu miejscowego planu zagospodarowania przestrzennego terenu przy ulicy Gdańskiej w Chojnicach**

Na podstawie art. 17 pkt 11 i 12 ustawy z dnia 27 marca 2003 r. o planowaniu i zagospodarowaniu przestrzennym (t.j. Dz. U. z 2020 r. poz. 293, 471, 782, 1086, 1378) Burmistrz Miasta Chojnice rozpatruje uwagi wniesione do projektu planu i rozstrzyga o sposobie ich uwzględnienia w projekcie planu.

Na podstawie art. 17 pkt 14 ustawy z dnia 27 marca 2003 r. o planowaniu i zagospodarowaniu przestrzennym (t.j. Dz. U. z 2020 r. poz. 293, 471, 782, 1086, 1378) Burmistrz Miasta Chojnice przedstawia Radzie Miejskiej projekt planu wraz z listą nieuwzględnionych uwag. Na podstawie art. 20 ust. 1 ww. ustawy Rada Miejska rozstrzyga o sposobie rozpatrzenia uwag do planu.

W okresie wyłożenia projektu planu wraz z prognozą oddziaływania na środowisko do publicznego wglądu w dniach od 9 października 2020 r. do 12 listopada 2020 r. w siedzibie Urzędu Miejskiego w Chojnicach, Stary Rynek 1 oraz w nieprzekraczalnym terminie do dnia 27 listopada 2020 r. nie wniesiono żadnych uwag.

Przewodniczący  
Rady Miejskiej

**Antoni Szlanga**

Załącznik Nr 3 do uchwały Nr XXIV/.../21

Rady Miejskiej w Chojnicach

z dnia 25 stycznia 2021 r.

**Rozstrzygnięcie o sposobie realizacji zapisanych w planach inwestycji z zakresu infrastruktury technicznej, które należą do zadań własnych gminy oraz zasadach ich finansowania do projektu miejscowego planu zagospodarowania przestrzennego terenu przy ulicy Gdańskiej w Chojnicach**

§ 1. 1. Inwestycje z zakresu infrastruktury technicznej, służące zaspokajaniu zbiorowych potrzeb mieszkańców stanowią, zgodnie z art. 7 ust. 1 ustawy z dnia 8 marca 1990 r. o samorządzie gminnym (t.j. Dz. U. z 2020 r. poz. 713, 1378) zadania własne gminy.

2. Prognozowany koszt inwestycji został określony w sporządzonej na potrzeby projektu planu prognozie skutków finansowych, natomiast rzeczywisty koszt inwestycji zostanie określony w wyniku zamówienia w trybie ustawy Prawo o zamówieniach publicznych.

§ 2. Opis sposobu realizacji inwestycji wskazanych w § 1:

- 1) realizacja inwestycji będzie przebiegać zgodnie z obowiązującymi przepisami, w tym m. in. Prawa budowlanego, o zamówieniach publicznych, o samorządzie gminnym, gospodarce komunalnej oraz o ochronie środowiska;
- 2) inwestycje w zakresie przesyłania i dystrybucji energii elektrycznej i ciepła realizowane będą zgodnie z obowiązującymi przepisami w tym zakresie;
- 3) realizacja i finansowanie inwestycji w zakresie infrastruktury technicznej nie wyszczególnionych w § 1 ust. 1 jest przedmiotem umowy zainteresowanych stron.

§ 3. Finansowanie inwestycji z zakresu infrastruktury technicznej, które należą do zadań własnych gminy, ujętych w niniejszym planie podlega przepisom ustawy z dnia 27 sierpnia 2009 r. o finansach publicznych (t.j. Dz. U. z 2019 r. poz. 869, 1622, 1649, 2020, z 2020 r. poz. 284, 374, 568, 695, 1175) przy czym:

- 1) wydatki majątkowe gminy określa uchwała Rady Miejskiej;
- 2) wydatki inwestycyjne finansowane z budżetu gminy ustala się w uchwale budżetowej.

§ 4. 1. Zadania w zakresie budowy dróg publicznych finansowane będą przez budżet gminy lub na podstawie porozumień z innymi podmiotami.

2. Zadania w zakresie budowy sieci wodociągowej i kanalizacji będą finansowane na podstawie art. 15 ust. 1 ustawy z dnia 7 czerwca 2001 r. o zbiorowym zaopatrzeniu w wodę i zbiorowym odprowadzeniu ścieków (t.j. Dz. U. z 2020 r. poz. 2028), ze środków budżetu gminy lub poprzez partnerstwo publiczno - prawne.

3. Zadania w zakresie budowy sieci energetycznych będą finansowane na podstawie art. 7 ustawy z dnia 10 kwietnia 1997 r. Prawo energetyczne (t.j. Dz. U. z 2020 r. poz. 833, 843, 875, 1086, 1378, 1565).

§ 5. Prognozowane źródła finansowania przez gminę:

- 1) dochody własne;
- 2) dotacje;
- 3) pożyczki preferencyjne.

Przewodniczący  
Rady Miejskiej

**Antoni Szlanga**

Załącznik Nr 4 do uchwały Nr XXIV/.../21

Rady Miejskiej w Chojnicach

z dnia 25 stycznia 2021 r.

Zalacznik4.gml

#### **Dane przestrzenne o obiekcie**

**Rada Miejska w Chojnicach na podstawie art. 67a ust. 3 i 5, ustawy z dnia 27 marca 2003 r. o planowaniu i zagospodarowaniu przestrzennym (tj. Dz. U. z 2020 r. poz. 293 ze zm.) przygotowała dane przestrzenne dla planu, które stanowią załącznik w postaci cyfrowej do uchwały**

## Uzasadnienie

Na podstawie art. 15. ust 1. Ustawy o planowaniu i zagospodarowaniu przestrzennym (t.j. Dz. U. z 2020 r. poz. 293, 471. 782, 1086, 1378) dla projektu planu zagospodarowania przestrzennego terenu przy ulicy Gdańskiej w Chojnicach, określa się:

Podstawa prawna		Sposób realizacji	
Art. 15 ust. 1 pkt 1 ustawy o planowaniu i zagospodarowaniu przestrzennym (t.j. Dz. U. z 2020 r. poz. 293, 471. 782, 1086, 1378)	Art. 1 ust 2., w związku z art.15 ust 1 pkt 1	Wymagania ładu przestrzennego, w tym urbanistyki i architektury.	<p>Miejscowy plan zagospodarowania przestrzennego obejmuje działki ewidencyjne położone przy ulicy Gdańskiej w zachodniej części miasta Chojnice.</p> <p>Dla obszaru objętego planem obowiązuje miejscowy plan zagospodarowania terenu pod usługi ogólnomiejskie (w tym sportu i rekreacji) oraz zabudowę mieszkaniową i usługową w rejonie ulic: Jana Pawła II, Gdańskiej i Al. Bayeux w Chojnicach. uchwalonego uchwałą Nr VI/76/99 z dnia 22 lutego 1999 r. Celem przystąpienia do sporządzenia miejscowego planu zagospodarowania przestrzennego była zmiana ustaleń dotychczasowo obowiązującego planu poprzez skorygowanie ustaleń dotyczących parametrów kształtujących zabudowę.</p> <p>Uchwalenie miejscowego planu nie spowoduje naruszeń ustaleń Studium uwarunkowań i kierunków zagospodarowania przestrzennego miasta Chojnice, uchwalonego Uchwałą Nr XVI/220/20 Rady Miejskiej w Chojnicach z dnia 23 marca 2020 r. w sprawie uchwalenia Studium uwarunkowań i kierunków zagospodarowania przestrzennego miasta Chojnice.</p> <p>Wymagania ładu przestrzennego, w tym urbanistyki i architektury zostały uwzględnione poprzez: wprowadzenie funkcji terenu zgodnej z obowiązującym studium, wyznaczenie linii zabudowy z uwzględnieniem planowanego zagospodarowania, określenie parametrów projektowanej zabudowy będących w harmonii z zabudową sąsiadującą.</p>
		Walory architektoniczne i krajobrazowe.	<p>Obecnie w obszarze znajduje się zabudowa mieszkaniowa jednorodzinna. Obszar objęty planem nie jest położony w strefie ochrony konserwatorskiej panoramy i ekspozycji sylwety miasta historycznego. W wyniku realizacji zapisów planu na przeważającej powierzchni planu zostanie dopuszczona zabudowa mieszkaniowa jednorodzinna/wielordzinna/usługowa o wysokości zabudowy nie więcej niż 14,0 m. z zachowaniem minimum 15% powierzchni biologicznie czynnej. Zainwestowanie nie wpłynie znacząco negatywnie na walory krajobrazu, zarówno w granicach terenów objętych planem jak i na terenach sąsiednich.</p>
		Wymagania ochrony środowiska, w tym gospodarowania wodami i ochrony gruntów rolnych i leśnych.	<p>W planie ustalono zasady zagospodarowania i warunki zabudowy odnosząc się priorytetowo do zagadnień ochrony środowiska przyrodniczego. Dla terenów oznaczonych symbolem 2 MN/MW/U, zakazano lokalizacji przedsięwzięć mogących potencjalnie oraz zawsze znacząco oddziaływać na środowisko za wyjątkiem obiektów infrastruktury technicznej i komunikacji.</p> <p>Obszar objęty planem miejscowym znajduje się poza obszarami poddanymi ochronie prawnej z tytułu ustawy z dnia 16 kwietnia 2004 r. o ochronie przyrody (tekst jednolity w Dz. U. z 2020 r. poz. 55, 471, 1378).</p>



	<p>W obszarze opracowanie nie występują obiekty związane z gospodarką wodną.</p> <p>W celu ochrony wód powierzchniowych i podziemnych plan określa warunki zaopatrzenia w wodę z istniejącej lub projektowanej sieci wodociągowej, warunki w zakresie odprowadzania ścieków do sieci kanalizacji sanitarnej istniejącej lub projektowanej, a także warunki odprowadzania wód opadowych i roztopowych - zagospodarowanie wód w granicach działki z dopuszczeniem do odprowadzenia do sieci kanalizacji deszczowej.</p> <p>Na obszarze objętym planem występują tereny związane z ochroną gruntów rolnych i leśnych, jednakże zgodnie z art. 10a ustawy z dnia 3 lutego 1995 r. o ochronie gruntów rolnych i leśnych Przepisów rozdziału 2 nie stosuje się do gruntów rolnych położonych w granicach administracyjnych miast.</p>
Wymagania ochrony dziedzictwa kulturowego i zabytków oraz dóbr kultury współczesnej.	<p>Nie ustala się z uwagi na brak występowania obiektów zabytkowych i stref ochrony archeologicznej.</p>
Wymagania ochrony zdrowia oraz bezpieczeństwa ludzi i mienia, a także potrzeby osób niepełnosprawnych.	<p>W granicach opracowanie nie występują obiekty oraz tereny będące potencjalnym zagrożeniem dla bezpieczeństwa ludzi i mienia. Wymagania potrzeb osób niepełnosprawnych winny być zapewnione poprzez takie projektowanie obiektów które zmierzało będzie do eliminacji barier architektonicznych w projektowanych obiektach.</p>
Walory ekonomiczne przestrzeni.	<p>Walorami ekonomicznymi przestrzeni obszaru opracowania planu są: położenie, istniejąca infrastruktura, niezagospodarowane (naturalne) elementy terenu. Za projektowanym przeznaczeniem przemawiają powyższe czynniki. Położenie - w granicach administracyjnych miasta w sąsiedztwie terenów zabudowy z dostępem komunikacyjnym do dróg publicznych. Istniejąca infrastruktura - sąsiedztwo oraz występowanie bezpośrednio w terenie infrastruktury technicznej niezbędnej do obsługi terenów. Teren wolny od zabudowy - możliwość racjonalnego zgodnego z zasadą zrównoważonego rozwoju zagospodarowania terenu.</p>
Prawo własności.	<p>Przyjęte w planie miejscowym rozwiązania nie będą miały wpływu na nieruchomości sąsiednie oraz nie ograniczają prawa własności.</p>
Potrzeby obronności i bezpieczeństwa państwa.	<p>Nie występuje potrzeba określania w planie miejscowym.</p>
Potrzeby interesu publicznego.	<p>Zagospodarowanie przestrzenne i zasady jego realizacji ustalone w planie dostosowane są do uwarunkowań przyrodniczych. W wyniku realizacji planu nastąpi podniesienie standardów życia mieszkańców na tym obszarze, z zachowaniem najwartościowszych elementów krajobrazu. Poprzez realizację planu miejscowego zwiększy się dostęp do usług, co wiąże za sobą poprawę jakości życia mieszkańców. Dodatkowo, w wyniku realizacji usług zwiększy się liczba miejsc pracy.</p>
Potrzeby w zakresie rozwoju infrastruktury technicznej, w szczególności sieci szerokopasmowych.	<p>Z uwagi na położenia obszaru opracowania planu miejscowego w terenach zurbanizowanych nie wystąpi potrzeba budowy nowego systemu infrastruktury technicznej. W planie ustalono ogólne zasady modernizacji, rozbudowy i budowy systemów infrastruktury technicznej w tym pełną obsługę istniejącego i nowego zainwestowania w oparciu o miejskie systemy infrastruktury technicznej. Działania inwestycyjne ograniczą się do realizacji infrastruktury towarzyszącej, niezbędnej do obsługi projektowanych terenów zabudowy usługowej (komunikacja oraz zaopatrzenie w</p>

		media).
	Zapewnienie udziału społeczeństwa w pracach nad studium uwarunkowań i kierunków zagospodarowania przestrzennego gminy, miejscowym planem zagospodarowania przestrzennego oraz planem zagospodarowania przestrzennego województwa, w tym przy użyciu środków komunikacji elektronicznej.	Zapewnienie udziału w pracach nad projektem planu miejscowego zostało zrealizowane poprzez wypełnienie ustawowego obowiązku o którym mowa w art. 17 pkt 1 ustawy z dnia 27 marca 2003 r. o planowaniu i zagospodarowaniu przestrzennym (t.j. Dz. U. z 2020 r. poz. 293, 471, 782, 1086, 1378) dnia 5 marca 2019 r. ogłoszono w prasie, zamieszczono na stronie internetowej miasta Chojnice oraz na tablicy ogłoszeń w Urzędzie Miasta Chojnice, obwieszczenie/ogłoszenie o przystąpieniu do sporządzenia miejscowego planu zagospodarowania przestrzennego wraz z informacją o możliwości składania wniosków do planu w siedzibie Urzędu Miasta Chojnice, w terminie 21 dni od daty publikacji ogłoszenia. Ponadto udział społeczeństwa zostanie zapewniony w trakcie wyłożenia projektu planu miejscowego do publicznego wglądu.
	Zachowanie jawności i przejrzystości procedur planistycznych.	Zachowanie jawności i przejrzystości procedur planistycznych następuje poprzez wypełnienie wymagań nałożonych na organ sporządzający projekt planu miejscowego w ustawie z dnia 27 marca 2003 r., o planowaniu i zagospodarowaniu przestrzennym.
	Potrzebę zapewnienia odpowiedniej ilości i jakości wody, do celów zaopatrzenia ludności.	Planowana inwestycja zostanie zaopatrzona w odpowiednią ilość i jakość wody z gminnego systemu wodociągowego.
Art. 1 ust 3, w związku z art.15 ust 1 pkt 1	Ustalając przeznaczenie terenu lub określając potencjalny sposób zagospodarowania i korzystania z terenu, organ waży interes publiczny i interesy prywatne, w tym zgłaszane w postaci wniosków i uwag, zmierzające do ochrony istniejącego stanu zagospodarowania terenu, jak i zmian w zakresie jego zagospodarowania, a także analizy ekonomiczne, środowiskowe i społeczne.	Przeznaczenie terenu oraz sposób jego zagospodarowania został wykonany w sposób zgodny z obowiązującym studium uwarunkowań i kierunków zagospodarowania przestrzennego.
Art. 1 ust 4., w związku z art.15 ust 1 pkt 1	Kształtowanie struktur przestrzennych przy uwzględnieniu dążenia do minimalizowania transportochłonności układu przestrzennego.	Lokalizacja inwestycji została wskazana w sposób minimalizujący transportochłonność układu przestrzennego.
	Lokalizowanie nowej zabudowy mieszkaniowej w sposób umożliwiający mieszkańcom maksymalne wykorzystanie publicznego transportu zbiorowego jako podstawowego środka transportu.	Planowana zabudowa zlokalizowana jest w przy ulicy Gdańskiej w Chojnicach w zachodniej części miasta Chojnice. W sąsiedztwie obszaru objętego planem zlokalizowane są przystanki komunikacji miejskiej.
	Zapewnianie rozwiązań przestrzennych, ułatwiających przemieszczanie się pieszych i rowerzystów.	Nie występuje potrzeba określania w planie miejscowym.
	Dążenie do planowania i lokalizowania nowej zabudowy: a) na obszarach o w pełni wykształconej zwartej strukturze funkcjonalno - przestrzennej, w granicach jednostki osadniczej w rozumieniu art. 2 pkt 1	Lokalizacja inwestycji następuje w jednostce osadniczej w rozumieniu art. 2 pkt 1 ustawy z dnia 29 sierpnia 2003 r. o urzędowych nazwach miejscowości i obiektów fizjograficznych (Dz. U. z 2019 r. poz. 1443).

		<p>ustawy z dnia 29 sierpnia 2003 r. o urzędowych nazwach miejscowości i obiektów fizjograficznych (Dz. U. z 2019 r. poz. 1443), w szczególności poprzez uzupełnianie istniejącej zabudowy,</p> <p>b) na terenach położonych na obszarach innych niż wymienione w lit. a, wyłącznie w sytuacji braku dostatecznej ilości terenów przeznaczonych pod dany rodzaj zabudowy położonych na obszarach, o których mowa w lit. a: przy czym w pierwszej kolejności na obszarach w najwyższym stopniu przygotowanych do zabudowy, przez co rozumie się obszary charakteryzujące się najlepszym dostępem do sieci komunikacyjnej oraz najlepszym stopniem wyposażenia w sieci wodociągowe, kanalizacyjne, elektroenergetyczne, gazowe, ciepłownicze oraz sieci i urządzenia telekomunikacyjne, adekwatnych dla nowej, planowanej zabudowy.</p>
<p>Art. 15 ust. 1 pkt 2 i 3 ustawy o planowaniu i zagospodarowaniu przestrzennym (t.j. Dz. U. z 2020 r. poz. 293, 471, 782, 1086, 1378)</p>	Pkt 2	<p>Analiza zmian w zagospodarowaniu przestrzennym gminy, o której mowa w art. 32, ust. 1 ustawy z dnia 27 marca 2003 r., o planowaniu i zagospodarowaniu przestrzennym została sporządzona przez Burmistrza Miasta Chojnice w 2018 r. Zgodnie z art. 32, ust 2, Burmistrz Miasta Chojnice przekazał Radzie Miejskiej w Chojnicach wyniki analizy. Rada Miejska w Chojnicach podjęła uchwałę w sprawie aktualności planów miejscowych i studium gminy:</p> <p>- uchwała Nr XLVIII/571/18 Rady Miejskiej w Chojnicach z dnia 1 października 2018 r. sprawie aktualności Studium uwarunkowań i kierunków zagospodarowania przestrzennego oraz planów miejscowych w mieście Chojnice.</p> <p>Część terenu opracowania planu miejscowego znajduje się w granicach obowiązującego miejscowego planu zagospodarowania przestrzennego który został uznany za aktualny. Wieloletni program sporządzania planów miejscowych zakłada konieczność opracowania nowych planów oraz zmian w planach obowiązujących sukcesywnie w miarę składania wniosków i oceny ich pilności, społecznego lub ekonomicznego znaczenia, ale niepowodujących istotnych korekt w zakresie ustalonych funkcji.</p> <p>Uznaje się, iż zmiana planu miejscowego jest zgodna z analizą zmian w zagospodarowaniu przestrzennym Miasta Chojnice.</p>
	Pkt 3	<p>Wpływ na finanse publiczne oraz budżet miasta zostały określone w Prognozie skutków finansowych sporządzonej do miejscowego planu zagospodarowania przestrzennego.</p>

Przewodniczący Rady Miejskiej

Antoni Szlanga

Opinia prawna

Projekt uchwały odpowiada przepisom prawa. Nie mam uwag.

RADCA PRAWNY  
*Magdalena Rogińska*  
 mgr Magdalena Rogińska  
 BD-1393

-projekt-

**UCHWAŁA Nr XXIV/.../21**  
**RADY MIEJSKIEJ W CHOJNICACH**  
z dnia 25 stycznia 2021 r.

**w sprawie przystąpienia do sporządzenia miejscowego planu zagospodarowania  
przestrzennego terenu przy ulicy Sępoleńskiej w Chojnicach.**

Na podstawie art. 18 ust. 2 pkt 15 ustawy z dnia 8 marca 1990 r. o samorządzie gminnym (t.j. Dz.U. z 2020r. poz. 713 i 1378) oraz art. 14 ust. 1 ust. 2 i ust. 4 ustawy z dnia 27 marca 2003 r. o planowaniu i zagospodarowaniu przestrzennym (t.j. Dz.U. z 2020r. poz. 293, 471, 782, 1086 i 1378 oraz z 2021r. poz. 11), na wniosek Burmistrza Miasta Chojnice, uchwała się, co następuje:

§ 1. Przystąpić do sporządzenia miejscowego planu zagospodarowania przestrzennego terenu przy ulicy Sępoleńskiej w Chojnicach.

§ 2. Integralną część uchwały stanowią załączniki nr 1 i 2 do uchwały, na których naniesiono granice terenów objętych opracowaniem planu miejscowego.

§ 3. Wykonanie uchwały powierzyć Burmistrzowi Miasta Chojnice.

§ 4. Uchwała wchodzi w życie z dniem podjęcia.

BURMISTRZ MIASTA  
CHOJNICE  
Stary Rynek 1  
89-600 Chojnice

Przewodniczący  
Rady Miejskiej

*Antoni Szlanga*

**UZASADNIENIE**

Obszary opracowania znajdują się w południowej części miasta, a ich powierzchnie wynoszą odpowiednio 4,7050 i 0,2765 ha.

Przed podjęciem uchwały o przystąpieniu do opracowania miejscowego planu zagospodarowania przestrzennego przy ulicy Sępoleńskiej w Chojnicach wykonano analizę zasadności przystąpienia do ww. planu miejscowego oraz ustalono niezbędny zakres prac planistycznych.

Zmiana ustaleń miejscowego planu zagospodarowania przestrzennego terenu przy ulicy Sępoleńskiej w Chojnicach, uchwalonego uchwałą Nr XVI/219/20 Rady Miejskiej w Chojnicach z dnia 23 marca 2020 r. (Dz. Urz. Woj. Pom. z 2020r. poz. 2102) dotyczy przede wszystkim korekty rozwiązań komunikacyjnych.

**Opinia prawna**

Projekt uchwały odpowiada przepisom prawa. Nie mam uwag.

RADCA PRAWNY  
*Rogalska*  
mgr Magdalena Rogalska  
BD-1393



# Miejscowy plan zagospodarowania przestrzennego terenu przy ul. Sępoleńskiej w Chojnicach

ul. Sępoleńska

Załącznik Nr 1  
do uchwały Nr XXIV/.../21  
Rady Miejskiej w Chojnicach  
z dnia 25 stycznia 2021 r.

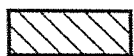
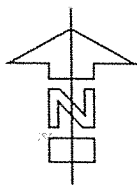

- teren objęty granicami planu

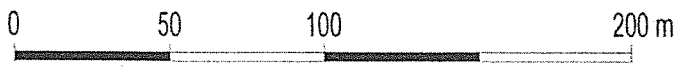

podziałka



# Miejscowy plan zagospodarowania przestrzennego przy ul. Sępoleńskiej w Chojnicach

Załącznik Nr 2  
do uchwały Nr XXIV/.../21  
Rady Miejskiej w Chojnicach  
z dnia 25 stycznia 2021 r.

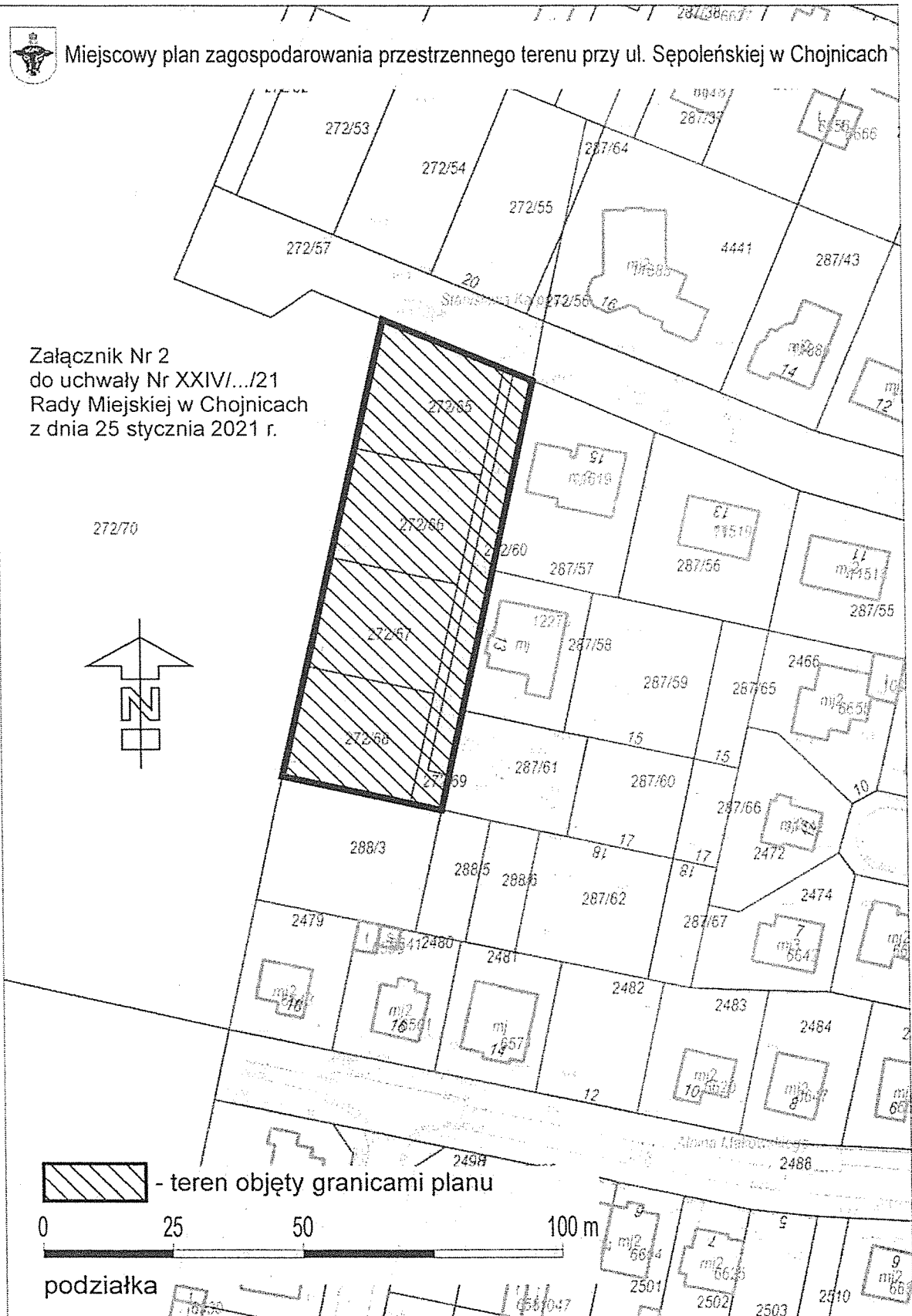

Projekt

**UCHWAŁA NR XXIV/.../21  
RADY MIEJSKIEJ W CHOJNICACH  
z dnia 25 stycznia 2021 r.**

**w sprawie nadania nazwy ulicy.**

Na podstawie art. 18 ust. 2 pkt 13 ustawy z dnia 8 marca 1990 r. o samorządzie gminnym (t.j. Dz.U. z 2020r. poz. 713 i 1378), uchwała się, co następuje:

§ 1. Nadaje się nazwę **Wiosenna**, ulicy której przebieg jest zgodny z załącznikiem nr 1 do niniejszej uchwały.

§ 2. Integralną częścią uchwały jest uzasadnienie stanowiące załącznik nr 2 do niniejszej uchwały.

§ 3. Wykonanie uchwały zleca się Burmistrzowi Miasta Chojnice.

§ 4. Uchwała wchodzi w życie po upływie 14 dni od dnia ogłoszenia w Dzienniku Urzędowym Województwa Pomorskiego.

**BURMISTRZ MIASTA  
CHOJNICE  
Stary Rynek 1  
89-600 Chojnice**

Przewodniczący  
Rady Miejskiej

**Antoni Szlanga**

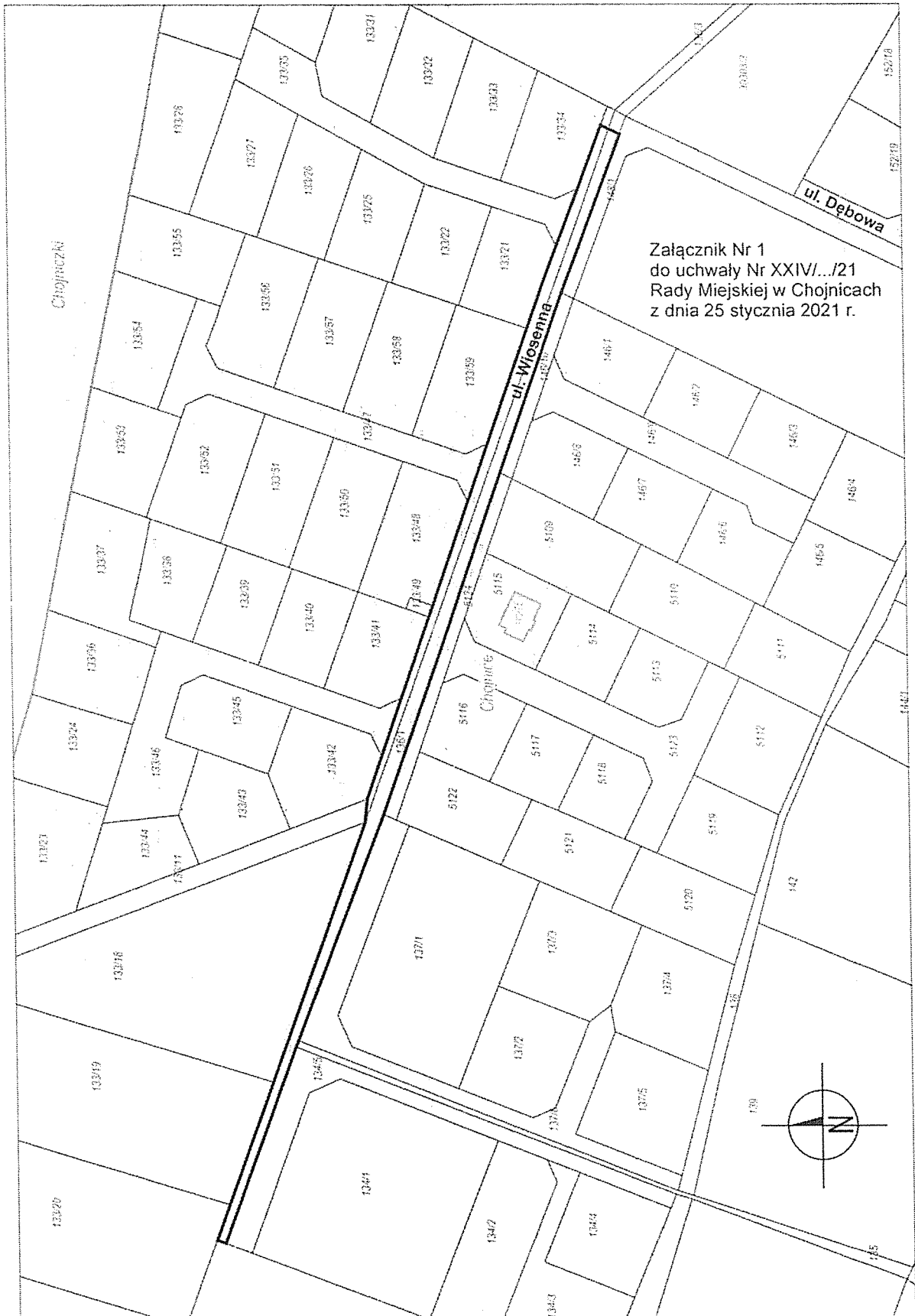

Załącznik Nr 1  
do uchwały Nr XXIV.../21  
Rady Miejskiej w Chojnicach  
z dnia 25 stycznia 2021 r.



Załącznik Nr 2 do uchwały Nr XXIV/.../21  
Rady Miejskiej w Chojnicach  
z dnia 25 stycznia 2021 r.

#### **Uzasadnienie**

Zgodnie z miejscowym planem zagospodarowania przestrzennego terenu w rejonie ulic Dębowej i Meteorologicznej w Chojnicach uchwalonym Uchwałą Nr XLIII/502/18 z dnia 26 marca 2018 r. (Dz. Urz. Woj. Pom. z dnia 7 maja 2018 r. poz. 1745) obszar będący przedmiotem niniejszej uchwały stanowi teren publicznej drogi - klasy lokalnej, oznaczonej na rysunku planu symbolem 15 KDL.

W związku z wystąpieniem mieszkańców o nadanie numeru porządkowego dla nieruchomości położonej przy wskazanej drodze, po zaakceptowaniu zaproponowanej nazwy przez Zespół ds. Nazewnictwa Miejskiego na XLIII posiedzeniu w dniu 23 września 2020 r., proponuje się nadać nazwę ulicy - Wiosenna.

Działki oznaczone numerami ewidencyjnymi 133/11 i nr 136/1 przeznaczone pod ww. drogę stanowią własność Gminy Miejskiej Chojnice.

W związku z powyższym proponuje się nadać ww. ulicy nazwę Wiosenna.

Przewodniczący  
Rady Miejskiej

**Antoni Szlanga**

#### **Opinia prawna**

Projekt uchwały odpowiada przepisom prawa. Nie mam uwag.

RADCA PRAWNY  
*Rogińska*  
mgr Magdalena Rogińska  
BD-1393

-projekt-

**UCHWAŁA NR XXIV/.../21**  
**RADY MIEJSKIEJ W CHOJNICACH**  
z dnia 25 stycznia 2021 r.

**w sprawie nabycia nieruchomości.**

Na podstawie art. 18 ust. 2 pkt 9 lit. a ustawy z dnia 8 marca 1990 r. o samorządzie gminnym (t.j. Dz.U. z 2020r. poz. 713 i 1378), uchwała się, co następuje:

§ 1. Wyraża się zgodę na nabycie nieruchomości będącej własnością osób fizycznych, położonej w Chojnicach przy ulicy Nowoczesnej, stanowiącej działkę o numerze ewidencyjnym 2699/3 o powierzchni 0,0226 ha, zapisaną w księdze wieczystej SL1C/00017542/7.

§ 2. Wykonanie uchwały powierza się Burmistrzowi Miasta Chojnice.

§ 3. Uchwała wchodzi w życie z dniem podjęcia.

BURMISTRZ MIASTA  
CHOJNICE  
Stary Rynek 1  
89-600 Chojnice

Przewodniczący  
Rady Miejskiej

*Antoni Szlanga*

**UZASADNIENIE**

**Opis nieruchomości.**

Zgodnie z Uchwałą Rady Miejskiej w Chojnicach Nr XVII/174/16 z dnia 2016-01-28 w sprawie miejscowego planu zagospodarowania przestrzennego terenu pomiędzy ulicami Tucholską i Gdańską w Chojnicach (Dz. Urz. Woj. Pom. z dnia 22 marca 2016 r., poz. 1184), działka ma przeznaczenie – teren dróg publicznych dojazdowych oraz teren zabudowy mieszkaniowej jednorodzinnej. Przeznaczona jest w większości na pas drogowy gminnej drogi publicznej – ulicy Nowoczesnej.

**Przedmiot uchwały.** Zgoda na nabycie opisanych praw do nieruchomości.

**Przydatność nieruchomości dla Miasta Chojnice.** Nieruchomość jest niezbędna Gminie Miejskiej Chojnice na cel publiczny – budowę drogi. Część nieruchomości o powierzchni ok.1 m<sup>2</sup>, przeznaczona na zabudowę mieszkaniową, która nie może być wykorzystana na dotychczasowe cele i zostanie nabyta w związku z art. 113 ust.3 Ustawy z dnia 21 sierpnia 1997 r. o gospodarce nieruchomościami (t.j. Dz. U. z 2020 r. poz. 1990 ze zm.).

**Opinia prawna**

Projekt uchwały odpowiada przepisom prawa. Nie mam uwag.

RADCA PRAWNY  
*Radziska*  
mgr Magdalena Rogalska  
BD-1393

Wydruk mapy z systemu WebEWID

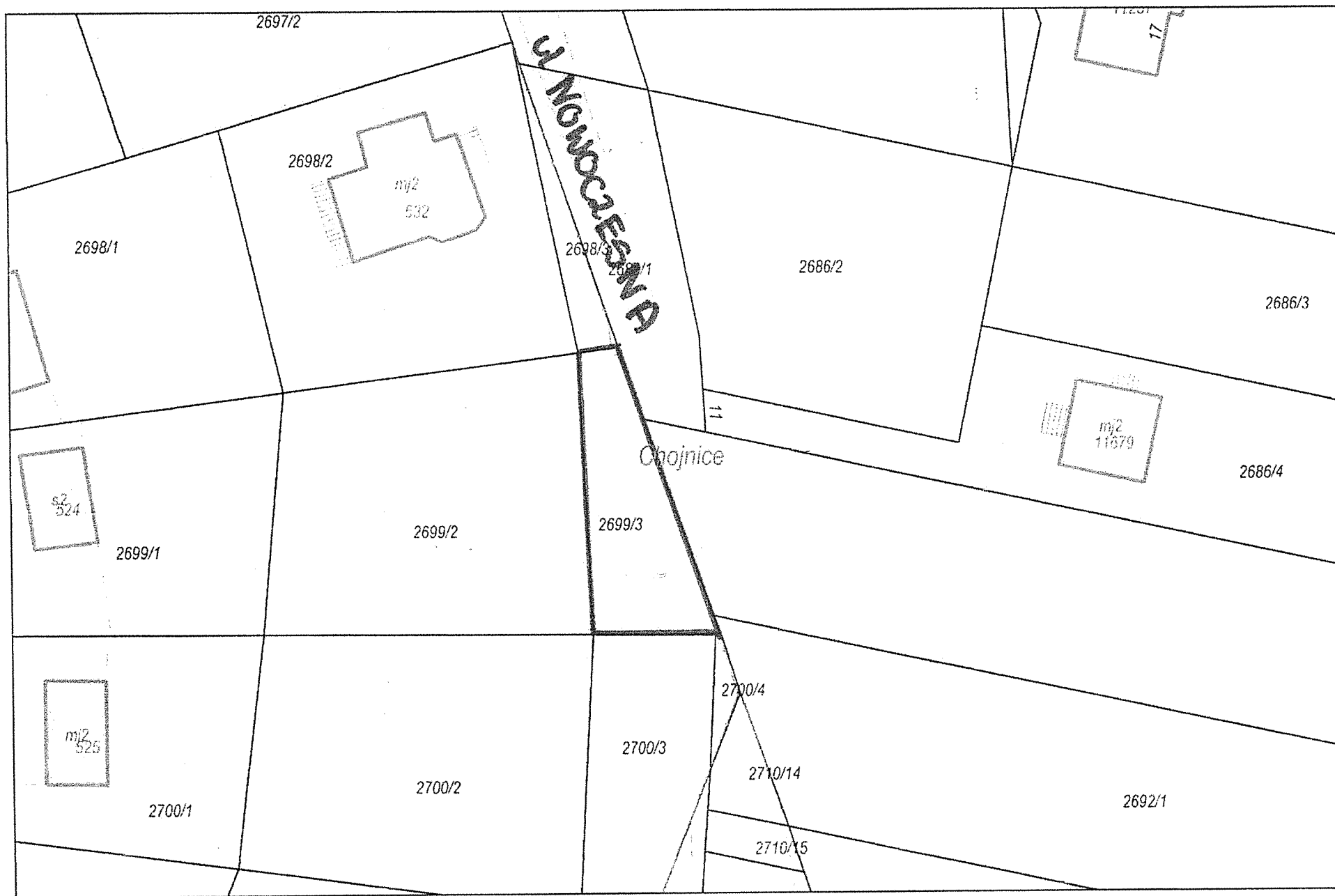

-57-

Wydruk w skali 1:500

Wydruk z systemu WebEWID

Sporządził: Dorota Jaszdejska

Udostępniane informacje nie są dokumentami w postępowaniach administracyjnych i innych. Materiały zawierające informacje z powiatowego zasobu geodezyjnego i kartograficznego (w tym dane z operatu ewidencji gruntów i budynków Starostwa Powiatowego w Chojnicach) należy zamawiać w Wydziale Geodezji. Dokumenty zawierające inne informacje przetwarzane w Wewnętrznym Portalu Mapowym należy zamawiać w wydziałach merytorycznych, odpowiedzialnych za aktualizację tych danych.

-projekt-

**UCHWAŁA NR XXIV/.../21**  
**RADY MIEJSKIEJ W CHOJNICACH**  
z dnia 25 stycznia 2021 r.

**w sprawie nabycia nieruchomości.**

Na podstawie art. 18 ust. 2 pkt 9 lit. a ustawy z dnia 8 marca 1990r. o samorządzie gminnym (t.j. Dz.U. z 2020r. poz. 713 i 1378) oraz art. 39 ust. 3 ustawy z dnia 8 września 2000r. o komercjalizacji i restrukturyzacji przedsiębiorstwa państwowego „Polskie Koleje Państwowe” (t.j. Dz.U. z 2020r. poz. 292, 400, 462 i 1747), uchwała się, co następuje:

§ 1. Wyraża się zgodę na nabycie od Polskich Kolei Państwowych SA z siedzibą w Warszawie prawa użytkowania wieczystego działki o numerze ewidencyjnym 660/55 o pow. 0,2480ha, położonej w Chojnicach, zapisanej w KW SL1C/00040627/7 wraz z prawem własności zabudowy.

§ 2. Uchyla się Uchwałę Nr XVI/225/20 Rady Miejskiej w Chojnicach z dnia 23 marca 2020 r. w sprawie nabycia nieruchomości.

§ 3. Wykonanie uchwały powierza się Burmistrzowi Miasta Chojnice.

§ 4. Uchwała wchodzi w życie z dniem podjęcia.

**BURMISTRZ MIASTA**  
**CHOJNICE**  
Stary Rynek 1  
89-600 Chojnice

Przewodniczący  
Rady Miejskiej

*Antoni Szlanga*

**UZASADNIENIE**

**Opis nieruchomości.** Nieruchomość stanowi wyodrębnioną działkę przeznaczoną pod drogę miejską.

**Przedmiot uchwały.** Zgoda na nabycie opisanych praw do nieruchomości.

Uchwałę Rady Miejskiej w Chojnicach XVI/225/20 z dnia 23 marca 2020 r. uchyla się / zastępuje nową uchwałą na żądanie zbywającej spółki. Zabudowa znajdująca się na terenie nieruchomości zgodnie z Kodeksem cywilnym stanowi część składową przedmiotowej nieruchomości.

**Przydatność nieruchomości dla Miasta Chojnice.** Nieruchomość stanowi teren przewidziany na realizację zadań publicznych w dziedzinie transportu, tj. pod projektowaną drogę miejską z przystankiem autobusowym.

**Opinia prawna**

Projekt uchwały odpowiada przepisom prawa. Nie mam uwag.

RADCA PRAWNY  
*Rogińska*  
mgr Magdalena Rogińska  
BD-1393

Wydruk mapy z systemu WebEWID

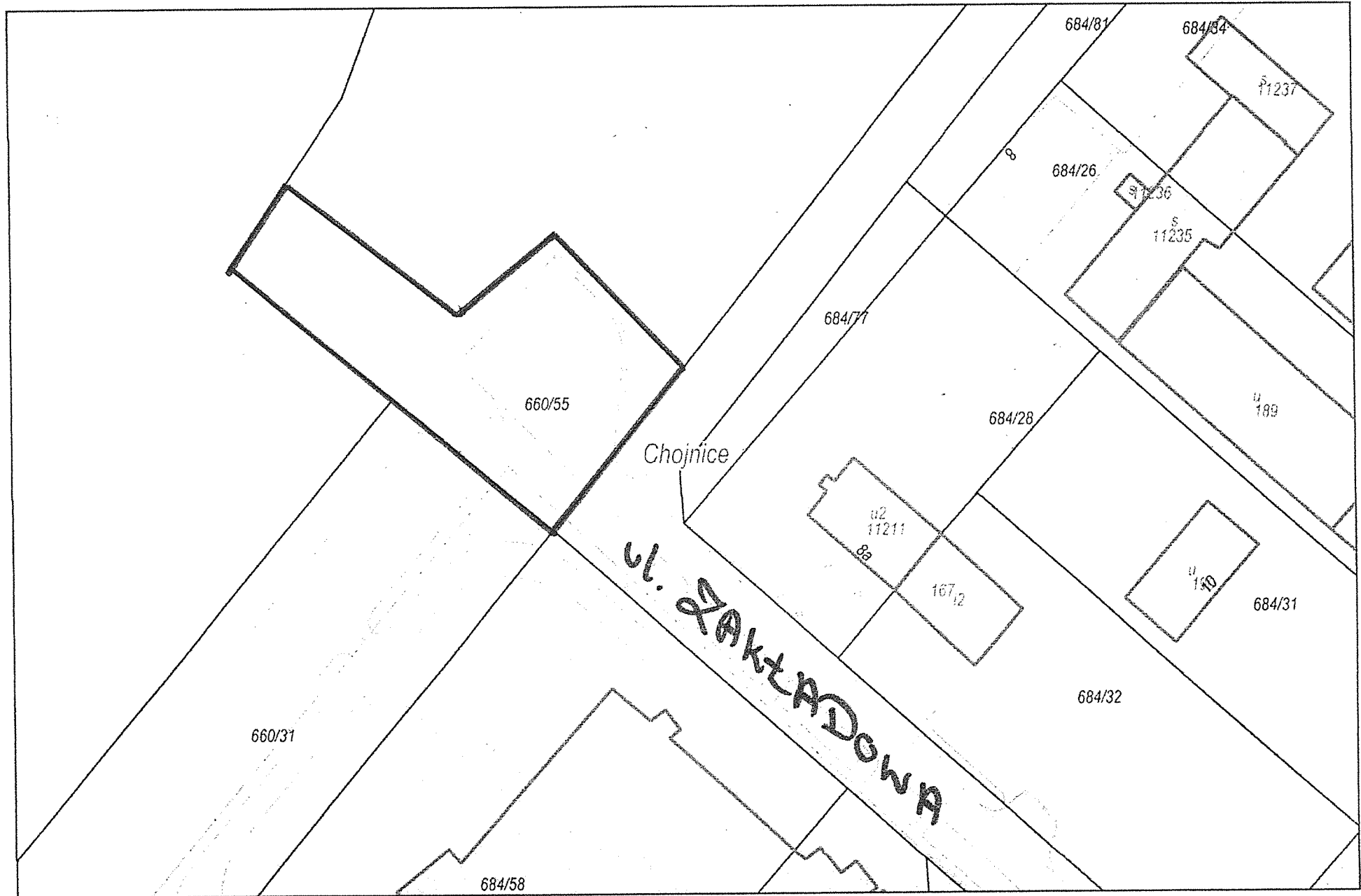

-59-

Wydruk w skali 1:1000

Wydruk z systemu WebEWID

Sporządził: Dorota Jaszdejewska

Udostępniane informacje nie są dokumentami w postępowaniach administracyjnych i innych. Materiały zawierające informacje z powiatowego zasobu geodezyjnego i kartograficznego (w tym dane z operatu ewidencji gruntów i budynków Starostwa Powiatowego w Chojnicach) należy zamawiać w Wydziale Geodezji. Dokumenty zawierające inne informacje przetwarzane w Wewnętrznym Portalu Mapowym należy zamawiać w wydziałach merytorycznych, odpowiedzialnych za aktualizację tych danych.

-projekt-

**UCHWAŁA NR XXIV/.../21**  
**RADY MIEJSKIEJ W CHOJNICACH**  
z dnia 25 stycznia 2021 r.

**w sprawie zbycia nieruchomości.**

Na podstawie art. 18 ust. 2 pkt 9 lit. a ustawy z dnia 8 marca 1990r. o samorządzie gminnym (t.j. Dz.U. z 2020r. poz. 713 i 1378) oraz art. 13 ust. 1 ustawy z dnia 21 sierpnia 1997r. o gospodarce nieruchomościami (t.j. Dz.U. z 2020r. poz. 1990; z 2019r. poz. 2020 oraz z 2021r. poz. 11), uchwala się, co następuje:

§ 1. Wyraża się zgodę na sprzedaż niżej wymienionych nieruchomości położonych w Chojnicach, będących własnością Gminy Miejskiej Chojnice wraz z udziałami w działkach drogowych nr 5372 - zapisaną w KW SL1C/00001620/3 i nr 574/7 - zapisaną w KW SL1C/00022613/4, o łącznej pow. 2 405 m<sup>2</sup>:

- 1) działki nr 5360 zapisanej w KW SL1C/00001620/3 oraz działki nr 574/6 zapisanej w KW SL1C/00022613/4 o łącznej pow. 756 m<sup>2</sup> wraz z udziałem wynoszącym 2/30 w działkach drogowych;
- 2) działki nr 5361 o pow. 987 m<sup>2</sup>, zapisanej w KW SL1C/00001620/3 wraz z udziałem wynoszącym 3/30 w działkach drogowych;
- 3) działki nr 5362 o pow. 1114 m<sup>2</sup>, zapisanej w KW SL1C/00001620/3 wraz z udziałem wynoszącym 3/30 w działkach drogowych;
- 4) działki nr 5363 o pow. 702 m<sup>2</sup>, zapisanej w KW SL1C/00001620/3 wraz z udziałem wynoszącym 2/30 w działkach drogowych;
- 5) działki nr 5364 o pow. 846 m<sup>2</sup>, zapisanej w KW SL1C/00001620/3 wraz z udziałem wynoszącym 2/30 w działkach drogowych;
- 6) działki nr 5365 o pow. 809 m<sup>2</sup>, zapisanej w KW SL1C/00001620/3, wraz z udziałem wynoszącym 2/30 w działkach drogowych;
- 7) działki nr 5366 o pow. 916 m<sup>2</sup>, zapisanej w KW SL1C/00001620/3 wraz z udziałem wynoszącym 3/30 w działkach drogowych;
- 8) działki nr 5367 o pow. 971 m<sup>2</sup>, zapisanej w KW SL1C/00001620/3 wraz z udziałem wynoszącym 3/30 w działkach drogowych;
- 9) działki nr 5368 o pow. 1328 m<sup>2</sup>, zapisanej w KW SL1C/00001620/3 wraz z udziałem wynoszącym 4/30 w działkach drogowych;
- 10) działki nr 5373 zapisanej w KW SL1C/00001620/3, działki nr 574/8 zapisanej w KW SL1C/00022613/4 oraz działki nr 570/14, wydzielonej z działki o nr 570/10 zapisanej w KW SL1C/000043240/1, o łącznej powierzchni 2214 m<sup>2</sup> wraz z udziałem wynoszącym 6/30 w działkach drogowych.

§ 2. Wykonanie uchwały powierza się Burmistrzowi Miasta Chojnice.

§ 3. Uchwała wchodzi w życie z dniem podjęcia.

**BURMISTRZ MIASTA**  
**CHOJNICE**  
Stary Rynek 1  
89-600 Chojnice

Przewodniczący  
Rady Miejskiej

*Antoni Szlanga*

## UZASADNIENIE

**Opis nieruchomości.** Nieruchomości stanowią grunty niezabudowane. Poprzez działki o nr ewid. 5372 i 574/7 mają dostęp do ulicy Kolejowej. Zgodnie z miejscowym planem zagospodarowania przestrzennego terenu w rejonie ulicy Ustronnej w Chojnicach, zatwierdzonym uchwałą Rady Miejskiej w Chojnicach Nr IV/58/19 z dnia 25 lutego 2019r., działki od nr 5360, 5361, 5362, 5363, 5364, 5365, 5366, 5367, 5388, 5373, 574/6, 574/8, 574/14 przeznaczone są na zabudowę mieszkalno-usługową (5 MU i 6MU), natomiast działki nr 5372 i 574/7 stanowią teren dróg wewnętrznych.

**Przedmiot uchwały.** Zgoda na sprzedaż działek gruntu.

**Przydatność nieruchomości dla Miasta Chojnice.** Zbywane działki są zbędne wynoszącym wykonywania zadań własnych gminy.

### Opinia prawna

Projekt uchwały odpowiada przepisom prawa. Nie mam uwag.

OPINIA PRAWNA  
*Roguska*  
Mgr Marlena Roguska  
BL-1393

Wydruk mapy z systemu WebEWID



-62-

Wydruk w skali 1:2000

Wydruk z systemu WebEWID

Sporządził: Maja Stormann

Ufostępniane informacje nie są dokumentami w postępowaniach administracyjnych i innych. Materiały zawierające informacje z powiatowego zasobu geodezyjnego i kartograficznego (w tym dane z operatu ewidencyjnego gruntów i budynków Starostwa Powiatowego w Chojnicach) należy zamawiać w Wydziale Geodezji. Dokumenty zawierające takie informacje przetwarzane w Wewnętrznym Portalu Mapowym należy zamawiać w wydziałach merytorycznych, odpowiedzialnych za aktualizację tych danych.



-projekt-

**UCHWAŁA NR XXIV/.../21**  
**RADY MIEJSKIEJ W CHOJNICACH**  
z dnia 25 stycznia 2021 r.

**w sprawie przyznania nieruchomości zamiennej w ramach odszkodowania za grunty  
przejęte pod drogi z mocy prawa.**

Na podstawie art. 18 ust. 2 pkt 9 lit. a ustawy z dnia 8 marca 1990r. o samorządzie gminnym (t.j. Dz.U. z 2020r. poz. 713 i 1378) oraz art. 131 ust. 1 w związku z art. 98 ust. 1 i 3 ustawy z dnia 21 sierpnia 1997r. o gospodarce nieruchomościami (t.j. Dz.U. z 2020r. poz. 1990; z 2019r. poz. 2020 oraz z 2021r. poz. 11), uchwała się, co następuje:

§ 1. Wyraża się zgodę na przyznanie prawa własności niezabudowanej nieruchomości stanowiącej własność Gminy Miejskiej Chojnice, oznaczonej w ewidencji gruntów i budynków jako działka nr 391/14 o powierzchni 263 m<sup>2</sup> zapisanej w księdze wieczystej SL1C/00002581/4, położonej w Chojnicach przy ul. Strzeleckiej, jako nieruchomości zamiennej w ramach odszkodowania przysługującego byłym właścicielom działki nr 389/8 o powierzchni 184 m<sup>2</sup>, położonej w Chojnicach przy ul. Strzeleckiej, przejętej z mocy prawa pod drogę miejską.

§ 2. Wykonanie uchwały powierza się Burmistrzowi Miasta Chojnice.

§ 3. Uchwała wchodzi w życie z dniem podjęcia.

**BURMISTRZ MIASTA**  
**CHOJNICE**  
Stary Rynek 1  
89-600 Chojnice

Przewodniczący  
Rady Miejskiej

*Antoni Szlanga*

**UZASADNIENIE**

Działka nr 389/8 o pow. 184 m<sup>2</sup> zgodnie z planem miejscowym zagospodarowania przestrzennego, stanowi teren dróg publicznych dojazdowych ulicy Strzeleckiej w Chojnicach, który został wydzielony na wniosek dotychczasowego właściciela oraz przeszedł z mocy prawa na własność Gminy Miejskiej Chojnice. W związku z tym dotychczasowemu właścicielowi należy się odszkodowanie stanowiące równowartość nieruchomości. Zgodnie z ustawą o gospodarce nieruchomościami, można przyznać tytułem odszkodowania nieruchomość zamienną.

Proponowana nieruchomość zamienna, stanowi działkę nr 391/14 będącą własnością Gminy Miejskiej Chojnice. Nieruchomość ta położona jest przy ul. Strzeleckiej w Chojnicach i przylega do nieruchomości będącej własnością dotychczasowego właściciela działki nr 389/8.

Nieruchomość jest zbędna do wykonywania zadań własnych Miasta oraz ze względu na kształt, w zasadzie nie nadaje się do samodzielnego zagospodarowania.

W przypadku różnych wartości nieruchomości zostanie dokonana dopłata.

**Opinia prawna**

Projekt uchwały odpowiada przepisom prawa. Nie mam uwag.

RADCA PRAWNY  
*Rogalska*  
mgr Mariola Rogalska  
BB-1393

Wydruk mapy z systemu WebEWID

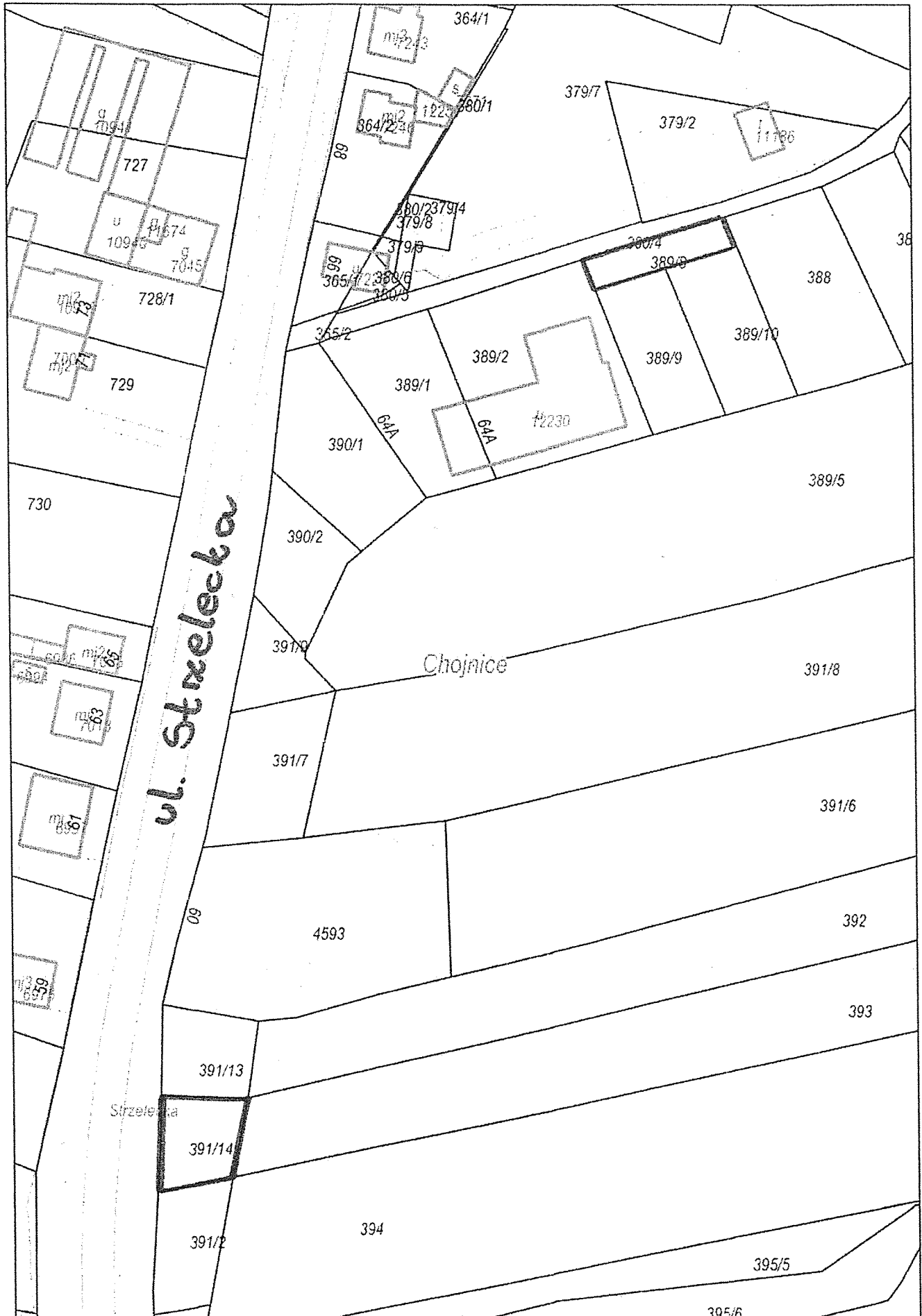

Wydruk w skali 1:1000

Wydruk z systemu WebEWID

Sporządził: Dorota Jaszdejska

Udostępniane informacje nie są dokumentami w postępowaniach administracyjnych i innych. Materiały zawierające informacje z powiatowego zasobu geodezyjnego i kartograficznego (w tym dane z operatu ewidencji gruntów i budynków Starostwa P-64-go w Chojnicach) należy zamawiać w Wydziale Geodezji. Dokumenty zawierające inne informacje przetwarzane w Wewnętrznym Portalu Mapowym należy zamawiać w Wydziale merytorycznych, odpowiedzialnych za aktualizację tych danych.

-projekt-

**UCHWAŁA Nr XXIV/.../21**  
**RADY MIEJSKIEJ W CHOJNICACH**  
z dnia 25 stycznia 2021 r.

**w sprawie rozpatrzenia petycji.**

Na podstawie art. 18b ust. 1 ustawy z 8 marca 1990 r. o samorządzie gminnym (t.j. Dz.U. z 2020r. poz. 713 i 1378) oraz art. 9 ust. 2 ustawy z 11 lipca 2014 r. o petycjach (t.j. Dz.U. z 2018r. poz. 870), uchwała się, co następuje:

§ 1. Nie uwzględnia się petycji z dnia 17 grudnia 2020r. (data wpływu: 18 grudnia 2020r.) w przedmiocie podjęcia uchwały o poszanowaniu praw obywatelskich i konstytucyjnych w związku z przygotowywanym przez rząd programem „wyszczepiania ludzi”, z przyczyn wskazanych w uzasadnieniu, stanowiącym załącznik do niniejszej uchwały.

§ 2. O sposobie rozpatrzenia petycji Przewodniczący Rady Miejskiej w Chojnicach zawiadomi wnoszącego.

§ 3. Uchwała wchodzi w życie z dniem podjęcia.

Przewodniczący  
Rady Miejskiej

*Antoni Szlanga*

## UZASADNIENIE

W dniu 18 grudnia 2020 r. do Urzędu Miejskiego w Chojnicach wpłynęło pismo kierowane do „Rady Samorządowej w Chojnicach”, w którym wskazano, iż składający pismo działa w imieniu mieszkańców Chojnic i okolic z Gminy Chojnice i wzywa do podjęcia uchwały o poszanowaniu praw obywatelskich i konstytucyjnych w związku z przygotowywanym przez Rząd programem „wyszczępiania ludzi”.

Zgodnie z art. 3 ustawy z dnia 11 lipca 2014 r. o petycjach (t.j. Dz.U. z 2018r. poz. 870) o tym, czy pismo jest petycją, decyduje treść żądania, a nie jego forma zewnętrzna. Z treści art. 2 ust. 3 ww. ustawy wynika, iż przedmiotem petycji może być żądanie, w szczególności, zmiany przepisów prawa, podjęcia rozstrzygnięcia lub innego działania w sprawie dotyczącej podmiotu wnoszącego petycję, życia zbiorowego lub wartości wymagających szczególnej ochrony w imię dobra wspólnego, mieszczących się w zakresie zadań i kompetencji adresata petycji.

Mając na uwadze powyższe należy przyjąć, iż złożone pismo stanowi petycję, gdyż zawiera żądanie podjęcia działania w sprawie dotyczącej życia zbiorowego tj. podjęcia uchwały o poszanowaniu praw obywatelskich i konstytucyjnych.

Zasady składania i rozpatrywania petycji oraz sposób postępowania organów w sprawach dotyczących petycji zostały uregulowane w ustawie z dnia 11 lipca 2014 r. o petycjach. Natomiast z art. 4 pkt 3 wynika, iż powinna ona zawierać oznaczenie adresata petycji. Jak już wyżej wskazano, pismo zostało zaadresowane do Rady Samorządowej w Chojnicach. Powyższy podmiot nie jest organem Gminy Miejskiej Chojnice. Organy gminy nie mogą również przesłać powyższego pisma zgodnie z właściwością w oparciu o art. 6 ust. 1 ustawy o petycjach, gdyż taki podmiot jak Rada Samorządowa w Chojnicach nie jest znana/nie istnieje. W związku z powyższym Komisja Skarg, Wniosków i Petycji w dniu 29 grudnia 2020r. zwróciła się do Przewodniczącego Rady Miejskiej w Chojnicach z wnioskiem o wystąpienie do podmiotu wnoszącego petycję w celu wyjaśnienia treści petycji w zakresie określenia adresata pisma. Stosowne pismo Przewodniczący wystosował dnia 30 grudnia 2020r. W odpowiedzi pismem z dnia 4 stycznia 2021r. podmiot wnoszący wskazał, iż petycja ma być skierowana do Rady Miasta w Chojnicach.

W związku z powyższym Komisja Skarg, Wniosków i Petycji na posiedzeniu w dniu 12 stycznia 2021r., po analizie petycji, stwierdziła, iż nie należy jej uwzględnić.

Podjęcie uchwały, do której wzywa podmiot wnoszący petycję, nie znajduje się w zakresie działania rady wskazanym w art. 18 ustawy o samorządzie gminnym (t.j. Dz.U. z 2020r. poz. 713 ze zm.). Wobec powyższego Rada Miejska w Chojnicach nie posiada kompetencji do podjęcia przedmiotowej uchwały. Ponadto analizując przepisy ustawy o samorządzie gminnym trudno też doszukać się przepisów mogących stanowić podstawę prawną do takiego działania. Wskazać należy, iż podjęcie przez Radę Miejską uchwały bez podstawy prawnej stanowi istotne naruszenie prawa, skutkujące nieważnością uchwały.

Reasumując należy stwierdzić, iż przedmiot wniesionej petycji nie mieści się w kompetencjach Rady Miejskiej w Chojnicach i w związku z tym nie można jej uwzględnić.

Przewodniczący  
Rady Miejskiej

*Antoni Szlanga*

### Opinia prawna

Projekt uchwały odpowiada przepisom prawa. Nie mam uwag.

RADCA PRAWNY  
*Magdalena Rogińska*  
mgr Magdalena Rogińska  
BD-1393

-projekt-

**UCHWAŁA Nr XXIV/.../21**  
**RADY MIEJSKIEJ W CHOJNICACH**  
z dnia 25 stycznia 2021 r.

**w sprawie zatwierdzenia planu pracy Komisji Rewizyjnej Rady Miejskiej w Chojnicach na 2021 rok.**

Na podstawie art. 18a ust. 3, 4 i 5, art. 21 ust. 3 ustawy z dnia 8 marca 1990 r. o samorządzie gminnym (t.j. Dz.U. z 2020r. poz. 713 i 1378), uchwała się, co następuje:

§ 1. Zatwierdza się plan pracy Komisji Rewizyjnej Rady Miejskiej w Chojnicach na 2021 rok, stanowiący załącznik do niniejszej uchwały.

§ 2. Wykonanie uchwały zleca się Komisji Rewizyjnej Rady Miejskiej w Chojnicach.

§ 3. Uchwała wchodzi w życie z dniem podjęcia.

Przewodniczący  
Rady Miejskiej

*Antoni Szlanga*

**UZASADNIENIE**

Zgodnie ze Statutem Miasta Chojnice Komisja Rewizyjna przedkłada Radzie Miejskiej do zatwierdzenia plan pracy. W związku z powyższym komisja wystąpiła z wnioskiem o zatwierdzenie ustalonego przez siebie planu pracy na 2021r., który stanowi załącznik do niniejszego projektu uchwały.

**Opinia prawna**

Projekt uchwały odpowiada przepisom prawa.

RADCA PRAWNY  
*Magdalena Kucińska*  
mgr Magdalena Kucińska  
BD-1399

**PLAN PRACY KOMISJI REWIZYJNEJ RADY MIEJSKIEJ W CHOJNICACH  
NA 2021 ROK**

Lp.	Termin	Tematyka
1.	<b>Styczeń</b>	Ustalenie planu pracy Komisji na 2021 r.
2.	<b>Maj – czerwiec</b>	Opiniowanie wykonania budżetu miasta Chojnice za 2020 rok i podjęcie wniosku w sprawie absolutorium dla Burmistrza Miasta Chojnice na podstawie przeprowadzonych analiz i kontroli.
3.	<b>Czerwiec</b>	Kontrola burmistrza w ramach nadzoru nad Zakładem Gospodarki Mieszkaniowej w Chojnicach w zakresie stanu zasobu mieszkaniowego spółki, realizowanych inwestycji, modernizacji oraz sytuacji finansowej spółki.
4.	<b>Wrzesień</b>	Ocena wykonania budżetu za I półrocze 2021 roku na podstawie sprawozdania Burmistrza Miasta Chojnice.
5.	<b>Październik</b>	Kontrola działalności statutowej Ośrodka Profilaktyki Rodzinnej i środków finansowych przeznaczonych na ten cel w 2020r.
6.	<b>Listopad</b>	Kontrola w Wydziale Gospodarki Komunalnej i Ochrony Środowiska w zakresie wykorzystania środków na utrzymanie zimowe oraz bieżącą pielęgnację zieleni miejskiej w I półroczu 2021r.
7.	<b>Grudzień</b>	1) Sprawozdanie z pracy Komisji Rewizyjnej za rok 2021. 2) Propozycje do planu pracy na 2022 r.

Ponadto według potrzeb komisja będzie odbywać posiedzenia w sprawach związanych z analizą i opiniowaniem materiału sesyjnego oraz rozpatrywaniem spraw bieżących, w tym informacją o realizacji sprzedaży mienia komunalnego i dochodach uzyskanych z tego tytułu.

Przewodniczący  
Rady Miejskiej

*Antoni Szlanga*