



Biuletyn nr 47/14
27 października 2014r.

SPIS TREŚCI

1. Porządek XLVII sesji Rady Miejskiej w Chojnicach	1
2. Informacja o realizacji uchwał i wniosków podjętych na XLVI sesji Rady Miejskiej	3
3. Projekt uchwały w sprawie zmian w budżecie miasta Chojnice na 2014r.	5
4. Projekt uchwały w sprawie zmiany wieloletniej prognozy finansowej	27
5. Projekt uchwały w sprawie określenia stawek podatku od nieruchomości i wprowadzenia innych zwolnień niż określone w ustawie	48
6. Projekt uchwały w sprawie określenia wysokości stawek opłaty od posiadania psów, wyznaczenia terminu płatności, zasad ustalania jej poboru oraz wprowadzenia zwolnień	51
7. Projekt uchwały w sprawie obniżenia ceny skupu żyta stanowiącej podstawę do obliczenia podatku rolnego	54
8. Projekt uchwały w sprawie uchylenia uchwał określenia wykazu inkasentów od posiadania psów	56
9. Projekt uchwały w sprawie wysokości i zasad ustalania oraz rozliczania dotacji celowych dla podmiotów prowadzących żłobki na obszarze Gminy Miejskiej Chojnice w okresie od 1 stycznia do 30 czerwca 2015r.	58
10. Projekt uchwały w sprawie planu potrzeb w zakresie prac społecznie użytkowych na rok 2015	62
11. Projekt uchwały w sprawie wymagań, jakie powinien spełniać przedsiębiorca ubiegający się o uzyskanie zezwolenia w zakresie ochrony przed bezdomnymi zwierzętami, prowadzenia schronisk dla bezdomnych zwierząt, a także grobowisk i spalarni zwłok zwierzęcych i ich części	64
12. Projekt uchwały w sprawie przyjęcia programu współpracy Gminy Miejskiej Chojnice w 2015 roku organizacjami pozarządowymi i podmiotami, o których mowa w art.3 ust.3 ustawy z dnia 24 kwietnia 2003r. o działalności pożytku publicznego i o wolontariacie	68
13. Projekt uchwały w sprawie zatwierdzenia Aneksu nr 3 do Porozumienia - Umowy Partnerskiej w sprawie współpracy przy realizacji projektu pn.: „Chojnicko – Człuchowski Miejski Obszar Funkcjonalny”	77
14. Projekt uchwały w sprawie przyjęcia darowizny od Skarbu Państwa	91
15. Projekt uchwały w sprawie zamian nieruchomości	95
16. Projekt uchwały w sprawie zbycia nieruchomości	99
17. Projekt uchwały w sprawie zbycia nieruchomości	101
18. Projekt uchwały w sprawie zbycia nieruchomości	103
19. Projekt uchwały w sprawie nadania nazwy ulicy	105
20. Projekt uchwały w sprawie aktualności Studium uwarunkowań i kierunków zagospodarowania przestrzennego oraz planów miejscowych w mieście Chojnice	107
21. Projekt uchwały w sprawie nadania Honorowego Obywatelstwa Miasta Chojnice	124

Porządek
XLVII sesji Rady Miejskiej w Chojnicach
w dniu 27 października 2014r. godz. 10⁰⁰

1. Otwarcie sesji
 - a) stwierdzenie quorum,
 - b) wnioski do porządku obrad.
2. Przyjęcie protokołu XLVI sesji Rady Miejskiej w Chojnicach.
3. Powołanie Sekretarza sesji i Komisji Wnioskowej.
4. Informacja Przewodniczącego Rady Miejskiej o działaniach podejmowanych w okresie międzysesyjnym.
5. Sprawozdanie Burmistrza Miasta z prac w okresie między sesjami.
6. Informacja o realizacji uchwał i wniosków podjętych na XLVI sesji Rady Miejskiej.
7. Przedłożenie przez Przewodniczących Komisji wniosków i opinii podjętych w okresie międzysesyjnym.
8. Ustosunkowanie się do wniosków Komisji.
9. Projekt uchwały w sprawie zmian w budżecie miasta Chojnice na 2014r.
10. Projekt uchwały w sprawie zmiany wieloletniej prognozy finansowej.
11. Projekt uchwały w sprawie określenia stawek podatku od nieruchomości i wprowadzenia innych zwolnień niż określone w ustawie.
12. Projekt uchwały w sprawie określenia wysokości stawek opłaty od posiadania psów, wyznaczenia terminu płatności, zasad ustalania jej poboru oraz wprowadzenia zwolnień.
13. Projekt uchwały w sprawie obniżenia ceny skupu żyta stanowiącej podstawę do obliczenia podatku rolnego.
14. Projekt uchwały w sprawie uchylecia uchwał określenia wykazu inkasentów od posiadania psów.
15. Projekt uchwały w sprawie wysokości i zasad ustalania oraz rozliczania dotacji celowych dla podmiotów prowadzących żłobki na obszarze Gminy Miejskiej Chojnice w okresie od 1 stycznia do 30 czerwca 2015r.
16. Projekt uchwały w sprawie planu potrzeb w zakresie prac społecznie użytkowych na rok 2015.
17. Projekt uchwały w sprawie wymagań, jakie powinien spełniać przedsiębiorca ubiegający się o uzyskanie zezwolenia w zakresie ochrony przed bezdomnymi zwierzętami, prowadzenia schronisk dla bezdomnych zwierząt, a także grobowisk i spalarni zwłok zwierzęcych i ich części.
18. Projekt uchwały w sprawie przyjęcia programu współpracy Gminy Miejskiej Chojnice w 2015 roku organizacjami pozarządowymi i podmiotami, o których mowa w art.3 ust.3 ustawy z dnia 24 kwietnia 2003r. o działalności pożytku publicznego i o wolontariacie.
19. Projekt uchwały w sprawie zatwierdzenia Aneksu nr 3 do Porozumienia - Umowy Partnerskiej w sprawie współpracy przy realizacji projektu pn.: „Chojnicko – Człuchowski Miejski Obszar Funkcjonalny”.
20. Projekt uchwały w sprawie przyjęcia darowizny od Skarbu Państwa.
21. Projekt uchwały w sprawie zamian nieruchomości.
22. Projekt uchwały w sprawie zbycia nieruchomości.
23. Projekt uchwały w sprawie zbycia nieruchomości,
24. Projekt uchwały w sprawie zbycia nieruchomości.
25. Projekt uchwały w sprawie nadania nazwy ulicy.
26. Projekt uchwały w sprawie aktualności Studium uwarunkowań i kierunków zagospodarowania przestrzennego oraz planów miejscowych w mieście Chojnice.

27. Projekt uchwały w sprawie nadania Honorowego Obywatelstwa Miasta Chojnice.
28. Głosowanie wniosków.
29. Interpelacje i zapytania radnych.
30. Odpowiedzi na interpelacje i zapytania radnych.
31. Wolne wnioski i oświadczenia klubowe.
32. Sprawozdanie Przewodniczącego Rady Miejskiej z pracy Rady w kadencji 2010-2014.
33. Wręczenie podziękowań radnym oraz Przewodniczącym SMO za pracę w Radzie Miejskiej w kadencji 2010-2014.
34. Zakończenie XLVII sesji Rady Miejskiej w Chojnicach.

I N F O R M A C J A
o realizacji uchwał i wniosków podjętych na XLVI sesji Rady Miejskiej
odbytej w dniu 22 września 2014r.

Podczas XLVI sesji podjęto 22 uchwały, tj.:

1. **Uchwała Nr XLVI/509/14** w/s zmian w budżecie miasta Chojnice na 2014r. – *dokonano stosownych zmian po stronie dochodów, wydatków oraz wydatków majątkowych budżetu na rok 2014.*
2. **Uchwała Nr XLVI/510/14** w/s zmiany wieloletniej prognozy finansowej – *dokonano stosownych zmian wieloletniej prognozy finansowej oraz wykazu przedsięwzięć do wpf.*
3. **Uchwała Nr XLVI/511/14** w/s ogłoszenia jednolitego tekstu uchwały w/s trybu udzielania i rozliczania dotacji oraz tryb i zakres kontroli prawidłowości ich wykorzystania dla przedszkoli, innych form przedszkolnych, szkół podstawowych i gimnazjów, dla których organem prowadzącym jest organ inny niż Gmina Miejska Chojnice – *skierowano do Redakcji Dziennika Urzędowego Województwa Pomorskiego celem publikacji.*
4. **Uchwała Nr XLVI/512/14** w/s zatwierdzenia umowy partnerskiej – *umowę partnerską zatwierdzono.*
5. **Uchwała Nr XLVI/513/14** w/s przyjęcia środków z Funduszu Spójności – *uchwalono przyjęcie środków w wysokości do 77.350 zł na realizację przedsięwzięcia „Opracowanie planu gospodarki niskoemisyjnej do Gminy Miejskiej Chojnice”.*
6. **Uchwała Nr XLVI/514/14** w/s zaliczenia dróg do kategorii dróg gminnych – *zaliczono do kategorii dróg gminnych odcinek drogi 14 Lutego. Ogłoszono w Dzienniku Urzędowym Województwa Pomorskiego poz. 3285 z dnia 08.10.2014r.*
7. **Uchwała Nr XLVI/515/14** w sprawie uchwalenia regulaminu utrzymania czystości i porządku i na terenie Gminy Miejskiej Chojnice – *w trakcie realizacji przez Wydział Gospodarowania Nieruchomościami. Ogłoszono w Dzienniku Urzędowym Województwa Pomorskiego poz. 3296 z dnia 08.10.2014r.*
8. **Uchwała Nr XLVI/516/14** w/s szczegółowego sposobu i zakresu świadczenia usług w zakresie odbierania odpadów komunalnych od właścicieli nieruchomości i zagospodarowania tych odpadów – *szczegółowy sposób i zakres świadczenia usług dotyczących odbierania odpadów określono. Ogłoszono w Dzienniku Urzędowym Województwa Pomorskiego poz. 3297 z dnia 08.10.2014r.*
9. **Uchwała Nr XLVI/517/14** w/s podziału obszaru Gminy Miejskiej Chojnice na sektory w celu zorganizowania odbierania odpadów komunalnych od właścicieli nieruchomości - *w celu zorganizowania odbioru odpadów komunalnych miasto Chojnice podzielono na cztery sektory. Ogłoszono w Dzienniku Urzędowym Województwa Pomorskiego poz. 3298 z dnia 08.10.2014r.*
10. **Uchwała Nr XLVI/518/14** w/s zasad, trybu przyznawania i pozbawiania oraz rodzajów i wysokości okresowych stypendiów sportowych dla osób fizycznych oraz przyznawania nagród i wyróżnień sportowcom, trenerom i działaczom sportowym –*stosowne zasady i tryb uchwalono. Ogłoszono w Dzienniku Urzędowym Województwa Pomorskiego poz. 3299 z dnia 08.10.2014r.*
11. **Uchwała Nr XLVI/519/14** w/s nabycia nieruchomości - *w trakcie realizacji przez Wydział Gospodarowania Nieruchomościami.*
12. **Uchwała Nr XLVI/520/14** w/s nabycia nieruchomości – *w trakcie realizacji przez Wydział Gospodarowania Nieruchomościami.*
13. **Uchwała Nr XLVI/521/14** w/s zmiany uchwały Nr VIII/96/11 Rady Miejskiej w Chojnicach – *stosownej zmiany dokonano.*

14. **Uchwała Nr XLVI/522/14** w/s zbycia nieruchomości na rzecz wieczystego użytkownika - Zakładu Gospodarki Mieszkaniowej Sp. z o.o. w Chojnicach, w drodze aportu – *w trakcie realizacji przez Wydział Gospodarowania Nieruchomościami.*
15. **Uchwała Nr XLVI/523/14** w/s zmiany uchwały Nr XXXVI/386/13 Rady Miejskiej w Chojnicach z dnia 7 października 2013r. –*stosownej zmiany dokonano.*
16. **Uchwała Nr XLVI/524/14** w/s miejscowego planu zagospodarowania przestrzennego terenu pod zabudowę mieszkaniową i usługi w rejonie Placu Piastowskiego i ulicy Grunwaldzkiej w Chojnicach – *plan miejscowy uchwalono. Ogłoszono w Dzienniku Urzędowym Województwa Pomorskiego poz. 2838 z dnia 20.08.2014r.*
17. **Uchwała Nr XLVI/525/14** w/s uchwalenia miejscowego planu zagospodarowania przestrzennego przy ulicach: 14 Lutego i Prochowej w Chojnicach – *plan miejscowy uchwalono. Ogłoszono w Dzienniku Urzędowym Województwa Pomorskiego poz. 2838 z dnia 20.08.2014r.*
18. **Uchwała Nr XLVI/526/14** w/s rozpatrzenia skargi – *skargę uznano za bezzasadną. Odpowiedź wraz z odpisem uchwały z uzasadnieniem przesłano stronie skarżącej.*
19. **Uchwała Nr XLVI/527/14** w/s utworzenia odrębnych obwodów głosowania – *dla przeprowadzenia wyborów w dniu 16 listopada 2014r, utworzono odrębne obwody głosowania nr 22, 23 oraz 24. Ogłoszono w Dzienniku Urzędowym Województwa Pomorskiego poz. 2838 z dnia 20.08.2014r.*
20. **Uchwała Nr XLVI/528/14** w/s uszczegółowienia opisu granic okręgów wyborczych - *dokonano uszczegółowienia opisu granic okręgów wyborczych nr 14, nr 18 oraz nr 20. Ogłoszono w Dzienniku Urzędowym Województwa Pomorskiego poz. 3300 z dnia 08.10.2014r.*
21. **Uchwała Nr XLVI/529/14** w/s uszczegółowienia opisu granic obwodów głosowania - *dokonano uszczegółowienia opisu granic obwodów głosowania nr 14, nr 18 oraz nr 20. Ogłoszono w Dzienniku Urzędowym Województwa Pomorskiego poz. 3301 z dnia 08.10.2014r.*
22. **Uchwała Nr XLVI/530/14** w/s stwierdzenia wygaśnięcia mandatu radnego – *stwierdzono wygaśnięcie mandatu radnego Dariusza Szczepańskiego w związku z pisemnym zrzeczeniem się mandatu radnego.*

Podczas XLVI sesji RM wniosków nie przegłosowano.

Dyrektor Generalny
Sekretarz Miasta
mgr Robert Wajlonts

Chojnice, dnia 16 października 2014r.

**UCHWAŁA NR XLVII././14
RADY MIEJSKIEJ W CHOJNICACH
z dnia 27 października 2014 r.**

w sprawie zmian w **budżecie** miasta Chojnice na **2014 r.**

Na podstawie art. 18 ust. 2 pkt 4 ustawy z dnia 8 marca 1990 r. o samorządzie gminnym (tekst jednolity: Dz. U. z 2013 r. poz. 594 i poz. 645 i poz. 1318) oraz art. 211, art. 212, art. 214, art. 215, art. 217, art. 235, art. 237, art.239 ustawy z dnia 27 sierpnia 2009 r. o finansach publicznych (tekst jednolity: Dz. U. z 2013 r. poz.885, poz. 938 i poz. 1646) uchwala się, co następuje:

§ 1

- | | |
|---|-----------------------|
| 1. Ustala się dochody w łącznej kwocie | 123.669.123 zł |
| z tego: | |
| a) bieżące w kwocie | 105.855.280 zł |
| b) majątkowe w kwocie | 17.813.843 zł |
| zgodnie z załączoną do niniejszej uchwały tabelą nr 1. | |
| 2. Ustala się wydatki w łącznej kwocie | 119.615.869 zł |
| z tego: | |
| a) bieżące w kwocie | 105.654.824 zł |
| b) majątkowe w kwocie | 13.961.045 zł |
| zgodnie z załączoną do niniejszej uchwały tabelą nr 2 i 2a. | |
| 3. Ustala się wydatki majątkowe na 2014 r. w wysokości | 13.961.045 zł |
| zgodnie z załącznikiem nr 1. | |

§ 2

Ustala się plan finansowy dla zadań zleconych z zakresu administracji rządowej na 2014 r. w podziale na paragrafy, zgodnie z załącznikiem Nr 2 do niniejszego zarządzenia.

§ 3

Wykonanie uchwały zleca się Burmistrzowi Miasta Chojnice.

§ 4

Uchwała wchodzi w życie z dniem podjęcia.

BURMISTRZ MIASTA
CHOJNICE
Stary Rynek 1
89-600 Chojnice

Przewodniczący
Rady Miejskiej

Miroslaw Janowski

Opinia prawna

Projekt uchwały odpowiada przepisom prawa

Dyrektor Generalny
Sekretarz Miasta

mgr Robert Wajlonis

Zmiana planu dochodów budżetu na 2014 r.

Tabela nr 1

Uchwała nr XLVIII/14 Rady Miejskiej w Chojnicach z dnia 27 października 2014 r.

Dział	Rozdział	Paragraf	Treść	Przed zmianą	Zmiana	Po zmianie
010	01095		Rolnictwo i łowiectwo	15 548,00	10 635,00	26 183,00
			Pozostała działalność	15 548,00	10 635,00	26 183,00
750	75095	2010	Dotacje celowe otrzymane z budżetu państwa na realizację zadań bieżących z zakresu administracji rządowej oraz innych zadań zleconych gminie (związkom gmin) ustawami	15 548,00	10 635,00	26 183,00
			Administracja publiczna	626 468,00	5 000,00	631 468,00
751	75109		Pozostała działalność	357 088,00	5 000,00	362 088,00
		0750	Dochody z najmu i dzierżawy składników majątkowych Skarbu Państwa, jednostek samorządu terytorialnego lub innych jednostek zaliczanych do sektora finansów publicznych oraz innych umów o podobnym charakterze Urzędy naczelnych organów władzy państwowej, kontroli i ochrony prawa oraz sądownictwa	11 000,00	5 000,00	16 000,00
756	75618		Wybory do rad gmin, rad powiatów i sejmików województw, wybory wójtów, burmistrzów i prezydentów miast oraz referenda gminne, powiatowe i wojewódzkie	71 806,00	51 249,00	123 055,00
		2010	Dotacje celowe otrzymane z budżetu państwa na realizację zadań bieżących z zakresu administracji rządowej oraz innych zadań zleconych gminie (związkom gmin) ustawami	0,00	51 249,00	51 249,00
801	80101		Dochody od osób prawnych, od osób fizycznych i od innych jednostek nieposiadających osobowości prawnej oraz wydatki związane z ich poborem	46 723 956,00	129 830,00	46 853 786,00
		0480	Wpływy z innych opłat stanowiących dochody jednostek samorządu terytorialnego na podstawie ustaw	6 050 000,00	129 830,00	6 179 830,00
801	80101		Wpływy z opłat za zezwolenia na sprzedaż alkoholu	830 000,00	129 830,00	959 830,00
			Oświata i wychowanie	3 931 608,00	36 055,00	3 967 663,00
802	80214		Szkoły podstawowe	135 445,00	6 055,00	141 500,00
		0960	Otrzymane spadki, zapisy i darowizny w postaci pieniężnej	0,00	5 905,00	5 905,00
802	80214	2010	Dotacje celowe otrzymane z budżetu państwa na realizację zadań bieżących z zakresu administracji rządowej oraz innych zadań zleconych gminie (związkom gmin) ustawami	50 445,00	150,00	50 595,00
			Stolówki szkolne i przedszkolne	753 780,00	30 000,00	783 780,00
852	85214	0830	Wpływy z usług	753 780,00	30 000,00	783 780,00
			Pomoc społeczna	17 873 921,00	498 143,00	18 372 064,00
			Zasiłki i pomoc w naturze oraz składki na ubezpieczenia emerytalne i rentowe	432 500,00	155 000,00	587 500,00

	2030	Dotacje celowe otrzymane z budżetu państwa na realizację własnych zadań bieżących gmin (związków gmin)	427 000,00	155 000,00	582 000,00
85215		Dodatki mieszkaniowe			
	2010	Dotacje celowe otrzymane z budżetu państwa na realizację zadań bieżących z zakresu administracji rządowej oraz innych zadań zleconych gminie (związkom gmin) ustawami	12 413,00	3 143,00	15 556,00
85216		Zasiłki stałe			
	2030	Dotacje celowe otrzymane z budżetu państwa na realizację własnych zadań bieżących gmin (związków gmin)	1 192 200,00	340 000,00	1 532 200,00
854		Edukacyjna opieka wychowawcza	1 182 000,00	340 000,00	1 522 000,00
	85415	Pomoc materialna dla uczniów	349 359,00	117 964,00	467 323,00
	2030	Dotacje celowe otrzymane z budżetu państwa na realizację własnych zadań bieżących gmin (związków gmin)	349 359,00	117 964,00	467 323,00
900		Gospodarka komunalna i ochrona środowiska	204 310,00	117 964,00	322 274,00
	90013	Schroniska dla zwierząt	3 496 379,00	20 000,00	3 516 379,00
	0830	Wpływy z usług	0,00	20 000,00	20 000,00
926		Kultura fizyczna	0,00	20 000,00	20 000,00
	92601	Obiekty sportowe	45 805,00	43 069,00	88 874,00
	0750	Dochody z najmu i dzierżawy składników majątkowych Skarbu Państwa, jednostek samorządu terytorialnego lub innych jednostek zaliczanych do sektora finansów publicznych oraz innych umów o podobnym charakterze	0,00	43 069,00	43 069,00
		Razem:	122 757 178,00	911 945,00	123 669 123,00

Zmiana planu wydatków budżetu na 2014 r.

Tabela nr 2

Jchwała nr XLVIII/14 Rady Miejskiej w Chojnicach z dnia 27 października 2014 r.

Dział	Rozdział	Paragraf	Treść	Przed zmianą	Zmiana	Po zmianie
010	01095		Rolnictwo i łowiectwo	17 048,00	10 635,00	27 683,00
			Pozostała działalność	15 548,00	10 635,00	26 183,00
		4210	Zakup materiałów i wyposażenia	305,00	209,00	514,00
630		4430	Różne opłaty i składki	15 243,00	10 426,00	25 669,00
			Turystyka	33 290,00	0,00	33 290,00
			Ośrodki informacji turystycznej	27 500,00	0,00	27 500,00
750		4270	Zakup usług remontowych	1 000,00	500,00	1 500,00
		4300	Zakup usług pozostałych	14 000,00	- 500,00	13 500,00
			Administracja publiczna	9 628 009,00	5 000,00	9 633 009,00
	75095		Pozostała działalność	591 988,00	5 000,00	596 988,00
		4210	Zakup materiałów i wyposażenia	41 539,00	5 000,00	46 539,00
			Urzędy naczelnych organów władzy państwowej, kontroli i ochrony prawa oraz sądownictwa	71 806,00	51 249,00	123 055,00
	75109		Wybory do rad gmin, rad powiatów i sejmików województw, wybory wójtów, burmistrzów i prezydentów miast oraz referenda gminne, powiatowe i wojewódzkie	0,00	51 249,00	51 249,00
		4110	Składki na ubezpieczenia społeczne	0,00	3 190,00	3 190,00
		4120	Składki na Fundusz Pracy	0,00	402,00	402,00
	4170		Wynagrodzenia bezosobowe	0,00	19 200,00	19 200,00
		4210	Zakup materiałów i wyposażenia	0,00	1 950,00	1 950,00
		4300	Zakup usług pozostałych	0,00	25 867,00	25 867,00
757		4410	Podróże służbowe krajowe	0,00	640,00	640,00
			Obsługa długu publicznego	2 569 420,00	- 108 361,00	2 461 059,00
		75704	Rozliczenia z tytułu poręczeń i gwarancji udzielonych przez Skarb Państwa lub jednostkę samorządu terytorialnego	219 747,00	- 108 361,00	111 386,00
801		8020	Wyплаты z tytułu gwarancji i poręczeń	219 747,00	- 108 361,00	111 386,00
			Oświata i wychowanie	43 214 388,00	50 930,00	43 265 318,00
		80101	Szkoły podstawowe	18 070 598,00	20 930,00	18 091 528,00

2630	Dotacja celowa z budżetu na finansowanie lub dofinansowanie zadań zleconych do realizacji pozostałym jednostkom nie zaliczanym do sektora finansów publicznych	1 832,00	- 0,50	1 831,50
4240	Zakup pomocy naukowych, dydaktycznych i książek	101 665,00	147,50	101 812,50
4300	Zakup usług pozostałych	629 017,00	- 10 217,00	618 800,00
6050	Wydatki inwestycyjne jednostek budżetowych	0,00	31 000,00	31 000,00
80110	Gimnazja	13 657 535,00	0,00	13 657 535,00
4270	Zakup usług remontowych	95 500,00	10 000,00	105 500,00
6050	Wydatki inwestycyjne jednostek budżetowych	1 350 000,00	- 10 000,00	1 340 000,00
80148	Stolówki szkolne i przedszkolne	1 513 109,00	30 000,00	1 543 109,00
4220	Zakup środków żywności	750 000,00	30 000,00	780 000,00
85154	Ochrona zdrowia	1 304 985,00	115 645,00	1 420 630,00
	Przeciwdziałanie alkoholizmowi	839 685,00	115 645,00	955 330,00
4170	Wynagrodzenia bezosobowe	78 000,00	20 000,00	98 000,00
4220	Zakup środków żywności	16 000,00	6 000,00	22 000,00
4260	Zakup energii	38 000,00	10 000,00	48 000,00
4300	Zakup usług pozostałych	59 618,00	74 645,00	134 263,00
4700	Szkolenia pracowników niebędących członkami korpusu służby cywilnej	4 000,00	5 000,00	9 000,00
85203	Pomoc społeczna	24 226 249,00	498 143,00	24 724 392,00
	Osrodki wsparcia	1 079 785,00	0,00	1 079 785,00
4210	Zakup materiałów i wyposażenia	71 000,00	2 000,00	73 000,00
4220	Zakup środków żywności	102 500,00	10 000,00	112 500,00
4260	Zakup energii	84 700,00	- 3 045,00	81 655,00
4280	Zakup usług zdrowotnych	630,00	45,00	675,00
4300	Zakup usług pozostałych	99 476,00	- 9 000,00	90 476,00
85212	Świadczenia rodzinne, świadczenia z funduszu alimentacyjnego oraz składki na ubezpieczenia emerytalne i rentowe z ubezpieczenia społecznego	13 702 000,00	0,00	13 702 000,00
3110	Świadczenia społeczne	12 561 780,00	- 55 000,00	12 506 780,00
4110	Składki na ubezpieczenia społeczne	565 000,00	55 000,00	620 000,00
85214	Zasiłki i pomoc w naturze oraz składki na ubezpieczenia emerytalne i rentowe	796 000,00	155 000,00	951 000,00
3110	Świadczenia społeczne	793 500,00	155 000,00	948 500,00

85215		Dotatki mieszkaniowe	2 052 413,00	- 61 857,00	1 990 556,00
	3110	Świadczenia społeczne	2 052 313,00	- 61 857,00	1 990 456,00
85216		Zasilki stałe	1 192 200,00	340 000,00	1 532 200,00
	3110	Świadczenia społeczne	1 182 000,00	340 000,00	1 522 000,00
85219		Ośrodki pomocy społecznej	1 970 871,00	5 388,00	1 976 259,00
	4210	Zakup materiałów i wyposażenia	39 100,00	4 024,00	43 124,00
	4360	Opłaty z tytułu zakupu usług telekomunikacyjnych świadczonych w ruchomej publicznej sieci telefonicznej	2 800,00	250,00	3 050,00
	4400	Opłaty za administrowanie i czynsze za budynki, lokale i pomieszczenia garażowe	169 000,00	1 114,00	170 114,00
85228		Usługi opiekuńcze i specjalistyczne usługi opiekuńcze	1 029 115,00	0,00	1 029 115,00
	4110	Składki na ubezpieczenia społeczne	52 467,00	- 877,00	51 590,00
	4170	Wynagrodzenia bezosobowe	10 461,00	612,00	11 073,00
	4280	Zakup usług zdrowotnych	0,00	265,00	265,00
85295		Pozostała działalność	1 972 173,00	59 612,00	2 031 785,00
	3110	Świadczenia społeczne	1 292 200,00	- 2 165,00	1 290 035,00
	4010	Wynagrodzenia osobowe pracowników	6 813,00	1 600,00	8 413,00
	4110	Składki na ubezpieczenia społeczne	1 304,00	227,00	1 531,00
	4120	Składki na Fundusz Pracy	169,00	- 19,00	150,00
	4170	Wynagrodzenia bezosobowe	812,00	140,00	952,00
	4210	Zakup materiałów i wyposażenia	15 150,00	- 5 331,00	9 819,00
	4300	Zakup usług pozostałych	654 475,00	65 000,00	719 475,00
	4370	Opłata z tytułu zakupu usług telekomunikacyjnych świadczonych w stacjonarnej publicznej sieci telefonicznej.	400,00	160,00	560,00
		Pozostałe zadania w zakresie polityki społecznej	802 126,00	0,00	802 126,00
85305		Złobki	785 551,00	0,00	785 551,00
	3020	Wydatki osobowe niezaliczone do wynagrodzeń	1 300,00	140,00	1 440,00
	4210	Zakup materiałów i wyposażenia	9 900,00	1 000,00	10 900,00
	4260	Zakup energii	62 450,00	- 100,00	62 350,00
	4280	Zakup usług zdrowotnych	400,00	100,00	500,00
	4370	Opłata z tytułu zakupu usług telekomunikacyjnych świadczonych w stacjonarnej publicznej sieci telefonicznej.	900,00	- 140,00	760,00
	4430	Różne opłaty i składki	1 900,00	- 1 000,00	900,00

854		Edukacyjna opieka wychowawcza	1 283 223,00	128 184,00	1 411 407,00
	85401	Świetlice szkolne	821 120,00	10 220,00	831 340,00
	4010	Wynagrodzenia osobowe pracowników	605 460,00	7 500,00	612 960,00
	4110	Składki na ubezpieczenia społeczne	111 600,00	500,00	112 100,00
	4440	Odpiisy na zakładowy fundusz świadczeń socjalnych	43 521,00	2 220,00	45 741,00
	85415	Pomoc materialna dla uczniów	451 359,00	117 964,00	569 323,00
	3240	Stypendia dla uczniów	301 540,00	117 964,00	419 504,00
900		Gospodarka komunalna i ochrona środowiska	12 223 027,00	109 520,00	12 332 547,00
	90015	Oświetlenie ulic, placów i dróg	1 414 500,00	- 30 000,00	1 384 500,00
	4270	Zakup usług remontowych	340 000,00	6 000,00	346 000,00
	6050	Wydatki inwestycyjne jednostek budżetowych	180 000,00	- 36 000,00	144 000,00
	90095	Pozostała działalność	833 008,00	139 520,00	972 528,00
	4010	Wynagrodzenia osobowe pracowników	296 700,00	115 220,00	411 920,00
	4110	Składki na ubezpieczenia społeczne	52 000,00	23 810,00	75 810,00
	4120	Składki na Fundusz Pracy	10 000,00	490,00	10 490,00
	92601	Kultura fizyczna	3 607 379,00	51 000,00	3 658 379,00
		Obiekty sportowe	2 390 169,00	51 000,00	2 441 169,00
	4210	Zakup materiałów i wyposażenia	90 500,00	10 000,00	100 500,00
	4260	Zakup energii	116 850,00	11 000,00	127 850,00
	4300	Zakup usług pozostałych	77 300,00	10 000,00	87 300,00
	6050	Wydatki inwestycyjne jednostek budżetowych	477 702,00	20 000,00	497 702,00
		Razem:	118 703 924,00	911 945,00	119 615 869,00

Tabela nr 2a Zmiana planu wydatków na 2014 r. Uchwała Nr XLVIII/14 Rady Miejskiej w Chojnicach z dnia 27 października 2014 r.

Dział	Rozdział	Nazwa	Plan	z tego:										z tego:			
				Wydatki bieżące	Wydatki jednostek budżetowych,	wynagrodzenia i składki od nich naliczane	wydatki związane z realizacją ich statutowych zadań;	dotacje na zadania bieżące	świadczenia na rzecz osób fizycznych;	wydatki na programy finansowane z udziałem środków, o których mowa w art. 5 ust. 1 pkt 2 i 3;	wypłaty z tytułu poręczeń i gwarancji	obsługa długu	Wydatki majątkowe	inwestycje i zakupy inwestycyjne	w tym: finansowanie z udziałem środków, o których mowa w art. 5 ust. 1 pkt 2 i 3,	zakup i objęcie akcji i udziałów oraz wniesienie wkładów do spółek prawa handlowego.	
1	2	4	5	6	7	8	9	10	11	12	13	14	15	16	17	18	
010		Rolnictwo i leśnictwo	przed zmianą zmniejszenie	17 048,00	17 048,00	0,00	17 048,00	0,00	0,00	0,00	0,00	0,00	0,00	0,00	0,00	0,00	0,00
		zwiększenie		0,00	0,00	0,00	0,00	0,00	0,00	0,00	0,00	0,00	0,00	0,00	0,00	0,00	0,00
		po zmianach		10 635,00	10 635,00	0,00	10 635,00	0,00	0,00	0,00	0,00	0,00	0,00	0,00	0,00	0,00	0,00
01095		Pozostała działalność	przed zmianą zmniejszenie	27 683,00	27 683,00	0,00	27 683,00	0,00	0,00	0,00	0,00	0,00	0,00	0,00	0,00	0,00	0,00
		zwiększenie		15 548,00	15 548,00	0,00	15 548,00	0,00	0,00	0,00	0,00	0,00	0,00	0,00	0,00	0,00	0,00
		po zmianach		10 635,00	10 635,00	0,00	10 635,00	0,00	0,00	0,00	0,00	0,00	0,00	0,00	0,00	0,00	0,00
630		Turystyka	przed zmianą zmniejszenie	33 290,00	33 290,00	0,00	33 290,00	0,00	0,00	0,00	0,00	0,00	0,00	0,00	0,00	0,00	0,00
		zwiększenie		-500,00	-500,00	0,00	-500,00	0,00	0,00	0,00	0,00	0,00	0,00	0,00	0,00	0,00	0,00
		po zmianach		33 290,00	33 290,00	0,00	33 290,00	0,00	0,00	0,00	0,00	0,00	0,00	0,00	0,00	0,00	0,00
750		Ośrodki informacyjno-turystyczne	przed zmianą zmniejszenie	27 500,00	27 500,00	0,00	27 500,00	0,00	0,00	0,00	0,00	0,00	0,00	0,00	0,00	0,00	0,00
		zwiększenie		-500,00	-500,00	0,00	-500,00	0,00	0,00	0,00	0,00	0,00	0,00	0,00	0,00	0,00	0,00
		po zmianach		27 500,00	27 500,00	0,00	27 500,00	0,00	0,00	0,00	0,00	0,00	0,00	0,00	0,00	0,00	0,00
750		Administracja publiczna	przed zmianą zmniejszenie	9 628 009,00	9 628 009,00	0,00	9 628 009,00	0,00	0,00	0,00	0,00	0,00	0,00	0,00	0,00	0,00	0,00
		zwiększenie		5 000,00	5 000,00	0,00	5 000,00	0,00	0,00	0,00	0,00	0,00	0,00	0,00	0,00	0,00	0,00
		po zmianach		9 633 009,00	9 633 009,00	0,00	9 633 009,00	0,00	0,00	0,00	0,00	0,00	0,00	0,00	0,00	0,00	0,00
75095		Pozostała działalność	przed zmianą zmniejszenie	591 986,00	591 986,00	0,00	591 986,00	0,00	0,00	0,00	0,00	0,00	0,00	0,00	0,00	0,00	0,00
		zwiększenie		5 000,00	5 000,00	0,00	5 000,00	0,00	0,00	0,00	0,00	0,00	0,00	0,00	0,00	0,00	0,00
		po zmianach		596 986,00	596 986,00	0,00	596 986,00	0,00	0,00	0,00	0,00	0,00	0,00	0,00	0,00	0,00	0,00
751		Urzędy naczelnych organów władzy państwowej, Komisji i organy prawa oraz sądownictwa	przed zmianą zmniejszenie	71 806,00	71 806,00	0,00	71 806,00	0,00	0,00	0,00	0,00	0,00	0,00	0,00	0,00	0,00	0,00
		zwiększenie		51 249,00	51 249,00	0,00	51 249,00	0,00	0,00	0,00	0,00	0,00	0,00	0,00	0,00	0,00	0,00
		po zmianach		123 055,00	123 055,00	0,00	123 055,00	0,00	0,00	0,00	0,00	0,00	0,00	0,00	0,00	0,00	0,00
75109		Wybory do rad gmin, rad powiatów i sejmików województw, wybory wojew, burmistrzów i prezydentów miast oraz referenda gminna, powiatowa i wojewódzkie	przed zmianą zmniejszenie	0,00	0,00	0,00	0,00	0,00	0,00	0,00	0,00	0,00	0,00	0,00	0,00	0,00	0,00
		zwiększenie		51 249,00	51 249,00	0,00	51 249,00	0,00	0,00	0,00	0,00	0,00	0,00	0,00	0,00	0,00	0,00
		po zmianach		51 249,00	51 249,00	0,00	51 249,00	0,00	0,00	0,00	0,00	0,00	0,00	0,00	0,00	0,00	0,00
757		Obsługa długu publicznego	przed zmianą zmniejszenie	2 569 420,00	2 569 420,00	0,00	2 569 420,00	0,00	0,00	0,00	0,00	0,00	0,00	0,00	0,00	0,00	0,00
		zwiększenie		-108 361,00	-108 361,00	0,00	-108 361,00	0,00	0,00	0,00	0,00	0,00	0,00	0,00	0,00	0,00	0,00
		po zmianach		2 461 059,00	2 461 059,00	0,00	2 461 059,00	0,00	0,00	0,00	0,00	0,00	0,00	0,00	0,00	0,00	0,00
75704		Rozerwanie z tytułu poręczeń i gwarancji udzielonych przez Skarb Państwa lub jednostkę samorządu terytorialnego	przed zmianą zmniejszenie	219 747,00	219 747,00	0,00	219 747,00	0,00	0,00	0,00	0,00	0,00	0,00	0,00	0,00	0,00	0,00
		zwiększenie		-108 361,00	-108 361,00	0,00	-108 361,00	0,00	0,00	0,00	0,00	0,00	0,00	0,00	0,00	0,00	0,00
		po zmianach		111 386,00	111 386,00	0,00	111 386,00	0,00	0,00	0,00	0,00	0,00	0,00	0,00	0,00	0,00	0,00
801		Oświata i wychowanie	przed zmianą zmniejszenie	43 214 383,00	43 214 383,00	0,00	43 214 383,00	0,00	0,00	0,00	0,00	0,00	0,00	0,00	0,00	0,00	0,00
		zwiększenie		-20 444,25	-20 444,25	0,00	-20 444,25	0,00	0,00	0,00	0,00	0,00	0,00	0,00	0,00	0,00	0,00
		po zmianach		43 255 315,00	43 255 315,00	0,00	43 255 315,00	0,00	0,00	0,00	0,00	0,00	0,00	0,00	0,00	0,00	0,00
				41 804 310,00	41 804 310,00	25 636 700,00	5 324 073,50	10 840 644,50	92 800,00	0,00	0,00	0,00	0,00	1 350 000,00	31 000,00	0,00	0,00
				30 960 773,50	30 960 773,50	25 636 700,00	5 324 073,50	10 840 644,50	92 800,00	0,00	0,00	0,00	0,00	1 350 000,00	31 000,00	0,00	0,00
				41 804 310,00	41 804 310,00	25 636 700,00	5 324 073,50	10 840 644,50	92 800,00	0,00	0,00	0,00	0,00	1 350 000,00	31 000,00	0,00	0,00

Zadania inwestycyjne w 2014 r.

Lp.	Dział	Rozdział	§	Nazwa zadania inwestycyjnego	Łączne koszty finansowe	Nakłady poniesione w latach ubiegłych	rok budżetowy 2014 (8+9+10+11)	Planowane wydatki z tego źródła finansowania				Jednostka organizacyjna realizująca program lub koordynująca wykonanie programu	
								dochody własne jst	kredyty i pożyczki	środki pochodzące z innych źródeł	środki wymienione w art. 5 ust. 1 pkt. 2 i 3 u.f.p.		
1	2	3	4	5	6	7	8	9	10	11	12	13	
			6050	Wzmocnienie korytarza	0		0						
			6059	transportowego południowego	136 501		0			UM			
			6059	poprzez zmianę przebiegu drogi	0		0			GDPK			
1	600	60013	6057	wojewódzkiej nr 212 w Chojnicach	0		0					UM	
				Pomoc finansowa dla Powiatu Chojnickiego na "poprawę bezpieczeństwa na drogach Powiatu Chojnickiego poprzez modernizację dróg powiatowych" w Chojnicach	91 113		91 113	91 113					PCh
3	600	60016	6300	Pomoc finansowa dla Gminy Chojnice na "Budowę ul. Okrężnej w Pawłowie"	143 000		143 000	143 000					UM
				Poprawa bezpieczeństwa poprzez budowę nowej drogi gminnej w Chojnicach łączącej Osiedle Kolejarsz z drogą wojewódzką nr 212	764 923	464 923,00	300 000	300 000					
					100 000	100 000,00	0						
4	600	60016	6050		475 731	475 731,00	0						UM
				Budowa ul. Agrestowej	10 000		10 000	10 000					UM
					2 855 344	54 000,00	2 801 344	2 801 344					UM
				Budowa ul. Asnyka i Leśmiana wraz z odwodnieniem	150 000		150 000			PCh	150 000		
				Budowa ul. Bałuckiego, Jastruna i odcinek ul. Leśmiana od ul. Asnyka do ul. Żeromskiego	2 501 343		2 501 343			N	2 501 343		UM
7	600	60016	6050		40 000		40 000	40 000					UM
				Budowa ul. Leśnej i przyległych	35 000		35 000	35 000					UM
9	600	60016	6050	Budowa ul. Waryńskiego	30 000		30 000	30 000					UM
10	600	60016	6050	Budowa ul. Żeromskiego	40 000		40 000	40 000					UM
				Budowa ul. Staszica i M.Curie Skłodowskiej	40 000		40 000	40 000					UM
12	600	60016	6050	Budowa ul. Malinowej wraz z odwodnieniem	1 325 298	55 197,03	1 270 101	1 270 101					UM

Załącznik nr 2 do Uchwały Nr XLVIII.../14 Rady
Miejskiej w Chojnicach z dnia 27 października 2014 r.

Dochody i wydatki związane z realizacją zadań z zakresu administracji rządowej i innych zadań zleconych odrębnymi ustawami w 2014 r.

Dział	Rozdział	5	6	7	8	9	z tego:			z tego:					17	z tego:				
							Wydatki bieżące	Wydatki jednostek budżetowych,	wynagrodzenia i składki od nich naliczane	Wydatki związane z realizacją zadań statutowych	dotacje na zadania bieżące	świadczenia na rzecz osób fizycznych;	wydatki na programy finansowane z udziałem środków, o których mowa w art. 5 ust. 1 pkt 2 i 3	wypłaty z tytułu poręczeń i gwarancji		obciążenia długu	Wydatki majątkowe	inwestycje i zakupy inwestycyjne	na programy finansowane z udziałem środków, o których mowa w art. 5 ust. 1 pkt 2 i 3	w tym: zakupy i objęcia akcji i udziałów oraz wkłady do spółek prawa handlowego.
010	3	26 183,00	26 183,00	26 183,00	26 183,00	0,00	26 183,00	0,00	26 183,00	0,00	0,00	0,00	0,00	0,00	0,00	0,00	0,00	0,00		
01095		26 183,00	26 183,00	26 183,00	26 183,00	0,00	26 183,00	0,00	26 183,00	0,00	0,00	0,00	0,00	0,00	0,00	0,00	0,00	0,00		
2010		20 103,00																		
4210			514,00	514,00	514,00		514,00													
4430			25 669,00	25 669,00	25 669,00		25 669,00													
75011		236 000,00	236 000,00	236 000,00	236 000,00	213 010,00	236 000,00	213 010,00	22 990,00	0,00	0,00	0,00	0,00	0,00	0,00	0,00	0,00	0,00	0,00	
2010		236 000,00																		
4010				170 100,00	170 100,00	170 100,00	170 100,00	170 100,00												
4040				10 000,00	10 000,00	10 000,00	10 000,00	10 000,00												
4110				28 670,00	28 670,00	28 670,00	28 670,00	28 670,00												
4120				4 240,00	4 240,00	4 240,00	4 240,00	4 240,00												
4210				11 390,00	11 390,00	11 390,00	11 390,00	11 390,00												
4260				2 600,00	2 600,00	2 600,00	2 600,00	2 600,00												
4440				6 000,00	6 000,00	6 000,00	6 000,00	6 000,00												
4610				3 000,00	3 000,00	3 000,00	3 000,00	3 000,00												
751		123 055,00	123 055,00	123 055,00	123 055,00	51 482,17	90 575,00	51 482,17	39 092,83	0,00	0,00	0,00	0,00	0,00	0,00	0,00	0,00	0,00	0,00	0,00
75101		6 752,00	6 752,00	6 752,00	6 752,00	5 672,00	6 752,00	5 672,00	800,00	0,00	0,00	0,00	0,00	0,00	0,00	0,00	0,00	0,00	0,00	0,00
2010		6 752,00																		
4010				4 927,00	4 927,00	4 927,00	4 927,00	4 927,00												

Uzasadnienie

na sesję w dniu 27 października 2014 r.

Zmiana uchwały budżetowej wynika z następujących przyczyn:

1. Zwiększa się dochody i wydatki budżetu z tytułu:
 - a) dotacji na wypłatę akcyzy dla producentów rolnych o kwotę **10.635 zł**
 - b) dotacji na przeprowadzenie wyborów do rad gmin samorządów o kwotę **51.249 zł**
 - c) dotacji na wyposażenie szkół w podręczniki oraz materiały edukacyjne lub ćwiczeniowe do nauki języka obcego o kwotę **150 zł**
 - d) dotacji na wypłatę dodatku energetycznego o kwotę **3.143 zł**
 - e) dochodów z wynajmu pomieszczeń obiektów stadionu o kwotę **43.069 zł**
 - f) z opłat za zezwolenia na sprzedaż alkoholu o kwotę **129.830 zł**
 - g) darowizny pieniężnej na potrzeby obrony cywilnej o kwotę **5.905 zł**
 - h) dotacji na wypłatę stypendiów socjalnych dla uczniów o kwotę **117.964 zł**
 - i) dotacji na wypłatę zasiłków okresowych z pomocy społecznej o kwotę **155.000 zł**
 - j) dotacji na wypłatę zasiłków stałych w ramach ustawy o pomocy społecznej o kwotę **340.000 zł**
 - k) dochodów z usług schroniska dla bezdomnych zwierząt o kwotę **20.000 zł**
 - l) dochodów z wynajmu świetlicy osiedlowej przeznaczonych na działalność samorządu o kwotę **5.000 zł**
2. Zmniejsza się kwotę poręczeń i gwarancji o kwotę **108.361 zł**
3. Zwiększa się plan finansowy wydatków Ośrodka Profilaktyki Rodzinnej o kwotę **115.645 zł**
4. Zwiększa się wydatki:
 - a) na roboty publiczne o kwotę **139.520 zł**
 - b) utrzymanie boisk sportowych o kwotę **31.000 zł**
5. Zwiększa się wydatki budżetu wprowadzając zadanie inwestycyjne „Modernizacja i przystosowanie pomieszczeń w Szkole Podstawowej Nr 5 na potrzeby obrony cywilnej” o kwotę **21.000 zł**
6. Zmniejsza się wydatki na zadaniu „Budowa oświetlenia w ul. L. Staffa, Kasprowicza i Jeżynowej” o kwotę **36.000 zł**
z przeznaczeniem środków na:
 - a) zadanie „Rozbudowa i przebudowa wraz z termomodernizacją obiektów na stadionie CHKS Kolejarz” w kwocie **20.000 zł**
 - b) na koszty konserwacji oświetlenia ulicznego w kwocie **6.000 zł**
 - c) zadanie „Modernizacja i przystosowanie pomieszczeń w Szkole Podstawowej Nr 5 na potrzeby obrony cywilnej miasta” w kwocie **10.000 zł**
7. Zmniejsza się wydatki na zadaniu „Przebudowa wejścia do budynku Gimnazjum Nr 2 wraz zagospodarowaniem terenu i budową boiska z bieżnią” o kwotę **10.000 zł**
a środki przeznacza się na remont pomieszczenia i rozdzielni prądu elektrycznego w budynku Gimnazjum Nr 2.
8. Zwiększa się dochody i wydatki z tytułu zwiększonej odpłatności za posiłki w Zespole Szkół Nr 7 o kwotę **30.000 zł**
9. Zwiększa się plan finansowy wydatków Szkoły Podstawowej nr 5 o kwotę **10.220 zł**
poprzez zmniejszenie planu wydatków Urzędu.
10. W związku z dotacją na wyposażenie szkół w podręczniki oraz materiały edukacyjne lub ćwiczeniowe do nauki języka obcego:
zmniejsza się plan finansowy:

b) Szkoły Podstawowej Nr 3 o kwotę	75,00 zł
c) Szkoły Podstawowej Nr 5 o kwotę	74,25 zł
b) Zespołu Szkół Nr 7 o kwotę	74,50 zł
c) dotację dla Katolickiej Szkoły Podstawowej o kwotę	0,50 zł
a) zwiększa się plan finansowy:	
a) Szkoły Podstawowej Nr 1 o kwotę	371,25 zł
b) Urzędu o kwotę	3,00 zł
11. Przenosi się środki między paragrafami wydatków w planie finansowym:	
a) MOPS w kwocie	141.532 zł
w tym zwiększa się wydatki związane z kartą „ Dużej Rodziny ” o kwotę 65.000 zł (łącznie plan stanowi 165.000 zł) a zmniejsza wydatki na wypłatę dodatków mieszkaniowych.	
b) Żłobka Miejskiego w kwocie	1.240 zł
c) Urzędu w kwocie	500 zł

Przewodniczący
Rady Miejskiej

Mirosław Janowski

**UCHWAŁA NR XLVII/.../14
RADY MIEJSKIEJ W CHOJNICACH
z dnia 27 października 2014 r.**

w sprawie: zmiany wieloletniej prognozy finansowej

Na podstawie art. 18 ust. 2 pkt 15 ustawy z dnia 8 marca 1990 r. o samorządzie gminnym (tekst jednolity: Dz. U. z 2013 r. poz. 594, poz. 645 i poz. 1318) art. 226, art. 227, art. 228, art. 230 ust. 6 ustawy z dnia 27 sierpnia 2009 r. o finansach publicznych (tekst jednolity: Dz. U. z 2013 r. poz. 885 i poz. 938), uchwała się, co następuje:

§ 1. W Uchwale nr XXXIX/421/13 Rady Miejskiej w Chojnicach z dnia 16 grudnia 2013 r. w sprawie przyjęcia wieloletniej prognozy finansowej, zmienionej uchwałą nr XL/432/14 z dnia 27 stycznia 2014 r., Nr XLI/441/14 z dnia 10 marca 2014 r., Nr XLII/460/14 z dnia 14 kwietnia 2014 r. Nr XLIII/473/14 z dnia 19 maja 2014 r., Nr XLIV/485/14 z dnia 16 czerwca 2014 r., Nr XLV/495/14 z dnia 28 lipca 2014 r., Nr XLVI/510/14 z dnia 22 września 2014 r. dokonuje się zmian:

- załącznik nr 1 otrzymuje brzmienie załącznika nr 1 do niniejszej uchwały.
- załącznik nr 2 otrzymuje brzmienie załącznika nr 2 do niniejszej uchwały.

§ 2. Wykonanie uchwały zleca się Burmistrzowi Miasta Chojnice.

§ 3. Uchwała wchodzi w życie z dniem podjęcia.

BURMISTRZ MIASTA
CHOJNICE
Stary Rynek 1
89-600 Chojnice

Przewodniczący
Rady Miejskiej

Mirosław Janowski

Opinia prawna

Projekt uchwały odpowiada przepisom prawa

Dyrektor Generalny
Sekretarz Miasta
mgr Robert Wajtonis

Wieloletnia Prognoza Finansowa

1)

Wieloletnia Prognoza Finansowa Gminy Miejskiej Chojnice

Załącznik nr 1 do Uchwały Nr XLVIII./14 Rady Miejskiej w Chojnicach z dnia 27 października 2014 r.

Wyszczególnienie	Dochody ogółem*	w tym:							z tego:			w tym:					
		1.1	1.1.1	1.1.2	1.1.3	1.1.3.1	1.1.4	1.1.5	1.2	1.2.1	1.2.2	w tym:					
												Docho- dy bieżące *	docho- dy z tytułu udziału we wpływach z podatku dochodowego od osób fizycznych	docho- dy z tytułu udziału we wpływach z podatku dochodowego od osób prawnych	podatki i opłaty ³⁾	z podatku od nieruchomości	z subwencji ogólnej
1	1.1.1	1.1.2	1.1.3	1.1.3.1	1.1.4	1.1.5	1.2	1.2.1	1.2.2								
Formula	[1.1]H1.2]																
Wykonanie 2013	106 644 193,98	103 142 499,47	21 939 490,00	789 643,23	24 077 668,27	15 667 599,03	29 973 770,00	22 842 498,63	3 501 694,51	2 859 415,04	583 861,12						
2014	123 669 123,00	105 855 280,00	21 726 356,00	500 000,00	25 719 430,00	15 600 000,00	30 692 894,00	23 820 481,00	17 813 843,00	12 086 914,00	5 711 329,00						
2015	124 449 662,00	102 657 165,00	21 943 620,00	505 000,00	25 744 496,00	15 765 000,00	30 347 668,00	21 421 025,00	21 792 497,00	8 396 923,00	12 396 823,00						
2016	120 813 510,00	103 605 611,00	22 163 056,00	510 050,00	26 001 941,00	15 913 560,00	30 651 145,00	21 635 236,00	17 207 899,00	7 138 796,00	10 089 100,00						
2017	115 354 488,00	104 641 669,00	22 384 685,00	515 151,00	26 261 960,00	16 072 696,00	30 957 656,00	21 851 588,00	10 712 819,00	5 901 019,00	0,00						
2018	109 988 086,00	105 688 086,00	0,00	0,00	0,00	0,00	0,00	0,00	4 300 000,00	4 300 000,00	0,00						
2019	110 753 137,00	106 744 967,00	0,00	0,00	0,00	0,00	0,00	0,00	4 008 170,00	4 008 170,00	0,00						
2020	109 912 416,00	107 812 416,00	0,00	0,00	0,00	0,00	0,00	0,00	2 100 000,00	2 100 000,00	0,00						
2021	109 890 541,00	108 890 541,00	0,00	0,00	0,00	0,00	0,00	0,00	1 000 000,00	1 000 000,00	0,00						
2022	110 979 446,00	109 979 446,00	0,00	0,00	0,00	0,00	0,00	0,00	1 000 000,00	1 000 000,00	0,00						
2023	112 079 241,00	111 079 241,00	0,00	0,00	0,00	0,00	0,00	0,00	1 000 000,00	1 000 000,00	0,00						
2024	113 190 033,00	112 190 033,00	0,00	0,00	0,00	0,00	0,00	0,00	1 000 000,00	1 000 000,00	0,00						

1) Wzór może być stosowany także w układzie pionowym, w którym poszczególne pozycje są przedstawione w kolumnach, a lata w wierszach.

2) Zgodnie z art. 227 ustawy z dnia 27 sierpnia 2009 r. o finansach publicznych (Dz. U. z 2013 r. poz. 885 z póź. zm.) zwanej dalej „ustawą”, wieloletnia prognoza finansowa obejmuje okres roku budżetowego oraz co najmniej trzech kolejnych lat. W sytuacji dłuższego okresu prognozowania finansowego wzór stosuje się także dla lat wykraczających poza minimalny (4 letni) okres prognozy, wynikający z art. 227 ustawy.

3) W pozycji wykazuje się kwoty wszystkich podatków i opłat pobieranych przez jednostki samorządu terytorialnego, a nie tylko podatków i opłat lokalnych.

Wyszczególnienie	Wydatki ogółem *	z tego:							Wydatki majątkowe *
		Wydatki bieżące *	w tym:			w tym:			
			z tytułu porąceżeń i gwarancji *	gwarancje i poręczenia podlegające wyłączeniu z limitu spłaty zobowiązań, o którym mowa w art. 243 ustawy *	2.1.2 na spłatę przejętych zobowiązań samodzielnego publicznego zakładu opieki zdrowotnej przekazanego na zasadach określonych w przepisach o działalności leczniczej, w wysokości jakiegolwiek podlegającego sfinansowaniu dobieg z budżetu państwa *	wydatki na obsługę długu *	odsieki i dyskonta określone w art. 243 ust. 1 ustawy *	w tym:	
2.1	2.1.1	2.1.1.1	2.1.2	2.1.3	2.1.3.1	2.1.3.1.1	2.1.3.1.2		
Lp	2								2.2
Formuła	[2.1] + [2.2]								
Wykonanie 2013	105 038 012,46	97 573 429,80	0,00	0,00	X	2 163 921,99	2 163 921,99	0,00	7 464 582,66
2014	119 615 869,00	105 654 824,00	219 747,00	0,00	0,00	2 349 673,00	2 349 673,00	0,00	13 961 045,00
2015	116 553 481,00	100 900 716,00	436 453,00	0,00	0,00	2 246 453,00	2 246 453,00	0,00	15 552 765,00
2016	113 127 610,00	101 069 412,00	438 133,00	0,00	0,00	1 829 210,00	1 829 210,00	0,00	12 058 198,00
2017	107 313 588,00	101 552 573,00	439 803,00	0,00	0,00	1 425 489,00	1 425 489,00	0,00	5 661 015,00
2018	102 525 586,00	102 233 450,00	441 433,00	0,00	0,00	1 009 670,00	1 009 670,00	0,00	292 136,00
2019	104 728 137,00	102 871 203,00	443 033,00	0,00	0,00	640 807,00	640 807,00	0,00	1 856 934,00
2020	106 112 416,00	103 615 777,00	444 613,00	0,00	0,00	368 735,00	368 735,00	0,00	2 496 639,00
2021	107 182 541,00	104 459 948,00	446 173,00	0,00	0,00	186 130,00	186 130,00	0,00	2 722 593,00
2022	109 315 446,00	105 369 133,00	447 743,00	0,00	0,00	58 276,00	58 276,00	0,00	3 946 313,00
2023	112 079 241,00	106 358 271,00	0,00	0,00	0,00	0,00	0,00	0,00	5 720 970,00
2024	113 190 033,00	107 416 113,00	0,00	0,00	0,00	0,00	0,00	0,00	5 773 920,00

4) W pozycji wykazuje się kwoty dla lat budżetowych 2013-2018.

Wyszczególnienie	Wynik budżetu ^x	Przychody budżetu ^x	z tego:							w tym:
			Nadwyżka budżetowa z lat ubiegłych	w tym:		Wołne środki, o których mowa w art. 217 ust.2 pkt 6 ustawy	w tym:		Inne przychody niezwiązane z zaciągnięciem długu ⁵⁾ *	
				na pokrycie deficytu x budżetu	4.1.1		4.2	na pokrycie deficytu x budżetu		
Lp	3	4	4.1	4.1.1	4.2	4.2.1	4.3	4.3.1	4.4	4.4.1
Formuła	[1] - [2]	[4.1] + [4.2] + [4.3] + [4.4]								
Wykonanie 2013	1 606 181,52	14 623 223,40	0,00	0,00	4 623 223,40	0,00	10 000 000,00	0,00	0,00	0,00
2014	4 053 254,00	3 696 646,00	0,00	0,00	3 696 646,00	0,00	0,00	0,00	0,00	0,00
2015	7 886 181,00	979 719,00	0,00	0,00	979 719,00	0,00	0,00	0,00	0,00	0,00
2016	7 665 900,00	0,00	0,00	0,00	0,00	0,00	0,00	0,00	0,00	0,00
2017	8 040 900,00	0,00	0,00	0,00	0,00	0,00	0,00	0,00	0,00	0,00
2018	7 462 500,00	0,00	0,00	0,00	0,00	0,00	0,00	0,00	0,00	0,00
2019	6 025 000,00	0,00	0,00	0,00	0,00	0,00	0,00	0,00	0,00	0,00
2020	3 800 000,00	0,00	0,00	0,00	0,00	0,00	0,00	0,00	0,00	0,00
2021	2 708 000,00	0,00	0,00	0,00	0,00	0,00	0,00	0,00	0,00	0,00
2022	1 664 000,00	0,00	0,00	0,00	0,00	0,00	0,00	0,00	0,00	0,00
2023	0,00	0,00	0,00	0,00	0,00	0,00	0,00	0,00	0,00	0,00
2024	0,00	0,00	0,00	0,00	0,00	0,00	0,00	0,00	0,00	0,00

5) W pozycji wykazuje się w szczególności kwoty przychodów z tytułu prywatyzacji majątku, spłaty pożyczek udzielonych ze środków jednostki.

Wyszczególnienie	Rozchody * budżetu	Spłaty rat kapitałowych kredytów i pożyczek oraz wykup papierów wartościowych *	w tym łączna kwota przypadających na dany rok kwot ustawowych wyłączeń z limitu spłaty zobowiązań, o którym mowa w art. 243 ustawy	z tego:				Inne rozchody niezwiązane ze spłatą długu
				w tym:				
				kwota przypadających na dany rok kwot ustawowych wyłączeń określonych w art. 243 ust. 3 ustawy *	kwota przypadających na dany rok kwot ustawowych wyłączeń określonych w art. 243 ust. 3a ustawy *	kwota przypadających na dany rok kwot ustawowych wyłączeń innych niż określone w art. 243 ustawy	5.2	
Lp	5	5.1	5.1.1	5.1.1.1	5.1.1.2	5.1.1.3		
Formuła	[5.1] + [5.2]	[5.1.1] + [5.1.1.2] + [5.1.1.3]						
Wykonanie 2013	9 624 900,00	9 624 900,00	0,00	0,00	0,00	0,00	0,00	
2014	7 749 900,00	7 749 900,00	0,00	0,00	0,00	0,00	0,00	
2015	8 875 900,00	8 875 900,00	0,00	0,00	0,00	0,00	0,00	
2016	7 685 900,00	7 685 900,00	0,00	0,00	0,00	0,00	0,00	
2017	8 040 900,00	8 040 900,00	0,00	0,00	0,00	0,00	0,00	
2018	7 462 500,00	7 462 500,00	0,00	0,00	0,00	0,00	0,00	
2019	6 025 000,00	6 025 000,00	0,00	0,00	0,00	0,00	0,00	
2020	3 800 000,00	3 800 000,00	0,00	0,00	0,00	0,00	0,00	
2021	2 708 000,00	2 708 000,00	0,00	0,00	0,00	0,00	0,00	
2022	1 664 000,00	1 664 000,00	0,00	0,00	0,00	0,00	0,00	
2023	0,00	0,00	0,00	0,00	0,00	0,00	0,00	
2024	0,00	0,00	0,00	0,00	0,00	0,00	0,00	

- 31 -

6) W pozycji wykazuje się w szczególności wyłączenia wynikające z art. 36 ustawy z dnia 7 grudnia 2012 r. o zmianie niektórych ustaw w związku z realizacją ustawy budżetowej (Dz.U. poz. 1456 oraz z 2013 r. poz. 1199) oraz kwoty wykupu obligacji przychodowych.

Wyszczególnienie	Kwota długu * 6	Kwota zobowiązań wynikających z przejęcia przez jednostkę samorządu terytorialnego zobowiązań po likwidowanych i przekształcanych jednostkach zaliczanych do sektora finansów publicznych	Relacja zrównoważenia wydatków bieżących, o której mowa w art. 242 ustawy	
			Różnica między dochodami bieżącymi a wydatkami bieżącymi	Różnica między dochodami bieżącymi, skorygowanymi o środki ⁷⁾ a wydatkami bieżącymi, pomniejszonymi o wydatki ⁸⁾
Lp	6	7	8.1	8.2
Formuła			[1.1] - [2.1]	(1.1) - (1.1) + (1.2) - (2.1) - (2.2)
Wykonanie 2013	54 012 100,00	0,00	5 569 069,67	10 192 293,07
2014	46 262 200,00	0,00	200 456,00	3 897 102,00
2015	37 386 300,00	0,00	1 756 449,00	2 736 168,00
2016	29 700 400,00	0,00	2 536 199,00	2 536 199,00
2017	21 659 500,00	0,00	2 989 096,00	2 989 096,00
2018	14 197 000,00	0,00	3 454 636,00	3 454 636,00
2019	8 172 000,00	0,00	3 873 764,00	3 873 764,00
2020	4 372 000,00	0,00	4 196 639,00	4 196 639,00
2021	1 664 000,00	0,00	4 430 593,00	4 430 593,00
2022	0,00	0,00	4 610 313,00	4 610 313,00
2023	0,00	0,00	4 720 970,00	4 720 970,00
2024	0,00	0,00	4 773 920,00	4 773 920,00

- 32 -

7) Skorygowanie o środki określone w przepisach dotyczących w szczególności powiększenia o nadwyżkę budżetową z lat ubiegłych, zgodnie z art. 242 ustawy.
8) Pomniejszenie wydatków bieżących, zgodnie z art. 36 ust. 1 pkt 1 ustawy z dnia 7 grudnia 2012 r. o zmianie niektórych ustaw w związku z realizacją ustawy budżetowej, dotyczy lat 2013-2015.

Wskaźnik spłaty zobowiązań									
Wyszczególnienie	Wskaźnik planowanej łącznej kwoty spłaty zobowiązań, o której mowa w art. 243 ust. 1 ustawy do dochodów, bez uwzględnienia zobowiązanych przez jednostkę samorządu terytorialnego i bez uwzględnienia ustawowych wyłączeń przypadających na dany rok.	Wskaźnik planowanej łącznej kwoty spłaty zobowiązań, o której mowa w art. 243 ust. 1 ustawy do dochodów, bez uwzględnienia zobowiązanych przez jednostkę samorządu terytorialnego, po uwzględnieniu ustawowych wyłączeń przypadających na dany rok.	Kwota zobowiązań związku współtworzonego przez jednostkę samorządu terytorialnego do przypadających do spłaty w danym roku budżetowym, podlegająca doliczeniu zgodnie z art. 244 ustawy	Wskaźnik planowanej łącznej kwoty spłaty zobowiązań, o której mowa w art. 243 ust. 1 ustawy do dochodów, z uwzględnieniem zobowiązanych przez jednostkę samorządu terytorialnego oraz po uwzględnieniu ustawowych wyłączeń przypadających na dany rok.	Wskaźnik dochodów bieżących powiększonych o dochody ze sprzedaży majątku oraz pomniejszonych o wydatki bieżące, do dochodów budżetu, ustalony dla danego roku (wskaźnik - jednoroczny)	Dopuszczalny wskaźnik spłaty zobowiązań określony w art. 243 ustawy, po uwzględnieniu wyłączeń, 9)	Dopuszczalny wskaźnik spłaty zobowiązań określony w art. 243 ustawy, po uwzględnieniu wyłączeń, 9)	Informacja o spełnieniu wskaźnika spłaty zobowiązań określonego w art. 243 ustawy, po uwzględnieniu zobowiązań związku współtworzonego przez jednostkę samorządu terytorialnego oraz po uwzględnieniu ustawowych wyłączeń, obliczonego w oparciu o plan 3 kwartałów roku poprzedzającego rok budżetowy	Informacja o spełnieniu wskaźnika spłaty zobowiązań określonego w art. 243 ustawy, po uwzględnieniu zobowiązań związku współtworzonego przez jednostkę samorządu terytorialnego oraz po uwzględnieniu ustawowych wyłączeń, obliczonego w oparciu o wykonania roku poprzedzającego rok budżetowy
	9.1	9.2	9.3	9.4	9.5	9.6	9.6.1	9.7	9.7.1
Formula	$(2.1.1) + (2.1.3.1) + (5.1) / (1)$	$\frac{2.1.1 + 2.1.3.1 + 5.1}{2.1.1 + 2.1.3.1 + 5.1}$	$\frac{2.1.1 + 2.1.3.1 + 5.1}{2.1.1 + 2.1.3.1 + 5.1}$	$\frac{10.11 + 10.12 + 10.13 + 10.14 + 10.15 + 10.16 + 10.17 + 10.18}{10.11 + 10.12 + 10.13 + 10.14 + 10.15 + 10.16 + 10.17 + 10.18}$	$\frac{10.11 + 10.12 + 10.13 + 10.14 + 10.15 + 10.16 + 10.17 + 10.18}{10.11 + 10.12 + 10.13 + 10.14 + 10.15 + 10.16 + 10.17 + 10.18}$	$\frac{10.11 + 10.12 + 10.13 + 10.14 + 10.15 + 10.16 + 10.17 + 10.18}{10.11 + 10.12 + 10.13 + 10.14 + 10.15 + 10.16 + 10.17 + 10.18}$	$\frac{10.11 + 10.12 + 10.13 + 10.14 + 10.15 + 10.16 + 10.17 + 10.18}{10.11 + 10.12 + 10.13 + 10.14 + 10.15 + 10.16 + 10.17 + 10.18}$	$[9.6.1] - [9.4]$	$[9.6.1] - [9.4]$
Wykonanie 2013	11,05%	11,05%	0,00	11,05%	7,90%	0,00%	0,00%	TAK	TAK
2014	8,34%	8,34%	0,00	8,34%	9,94%	0,00%	8,59%	TAK	TAK
2015	9,29%	9,29%	0,00	9,29%	8,96%	0,00%	9,44%	TAK	TAK
2016	8,24%	8,24%	0,00	8,24%	8,01%	0,00%	8,93%	TAK	TAK
2017	8,59%	8,59%	0,00	8,59%	7,71%	0,00%	8,97%	TAK	TAK
2018	8,10%	8,10%	0,00	8,10%	7,05%	0,00%	8,23%	TAK	TAK
2019	6,42%	6,42%	0,00	6,42%	7,12%	0,00%	7,59%	TAK	TAK
2020	4,20%	4,20%	0,00	4,20%	5,73%	0,00%	7,29%	TAK	TAK
2021	3,04%	3,04%	0,00	3,04%	4,94%	0,00%	6,63%	TAK	TAK
2022	1,96%	1,96%	0,00	1,96%	5,06%	0,00%	5,93%	TAK	TAK
2023	0,00%	0,00%	0,00	0,00%	5,10%	0,00%	5,24%	TAK	TAK
2024	0,00%	0,00%	0,00	0,00%	5,10%	0,00%	5,03%	TAK	TAK

9) W pozycji wykazuje się w szczególności wyłączenia wynikające z art. 36 ustawy z dnia 7 grudnia 2012 r. o zmianie niektórych ustaw w związku z realizacją ustawy budżetowej oraz wyłączenia związane z emisją obligacji przychodowych. Identyfikacyjne wyłączenia dotyczą pozycji 9.6.1.

Wyszczególnienie	Przeznaczenie prognozowanej nadwyżki budżetowej ¹⁰⁾	w tym na:	Informacje uzupełniająca o wybranych rodzajach wydatków budżetowych							Wydatki majątkowe w formie dotacji		
			Spłaty kredytów, pożyczek i wykup papierów wartościowych	Wydatki bieżące na wynagrodzenia i składki od nich naliczane	Wydatki związane z funkcjonowaniem organów jednostki samorządu terytorialnego ¹¹⁾	Wydatki objęte limitem, o którym mowa w art. 226 ust. 3 pkt 4 ustawy	z tego:				Wydatki inwestycyjne ¹²⁾ kontynuowane	Nowe wydatki inwestycyjne ¹³⁾
							bieżące	majątkowe	11.3			
Lp	10	10.1	11.1	11.2	11.3	11.3.1	11.3.2	11.4	11.5	11.6		
Formuła					[11.3.1] + [11.3.2]							
Wykonanie 2013	0,00											
2014	4 053 254,00	4 053 254,00	40 839 371,17	8 003 834,26	8 017 871,59	892 427,91	7 125 443,68	5 210 153,80	259 678,12	1 894 443,64		
2015	7 896 181,00	7 896 180,00	40 700 000,00	8 828 152,00	12 572 838,00	664 588,00	11 908 250,00	10 373 250,00	2 141 632,00	1 026 213,00		
2016	7 685 900,00	7 685 900,00	41 107 000,00	8 813 626,00	16 063 765,00	411 000,00	15 652 765,00	14 615 339,00	1 019 535,00	11 742,00		
2017	8 040 900,00	8 040 900,00	41 518 070,00	8 999 985,00	11 969 375,00	0,00	11 969 375,00	11 969 375,00	0,00	0,00		
2018	7 462 500,00	7 462 500,00	41 933 251,00	9 087 147,00	5 661 015,00	0,00	5 661 015,00	5 661 015,00	0,00	0,00		
2019	6 025 000,00	6 025 000,00	42 352 583,00	9 175 211,00	1 596 061,00	0,00	0,00	1 596 061,00	0,00	0,00		
2020	3 800 000,00	3 800 000,00	42 776 109,00	9 264 156,00	2 367 100,00	0,00	2 367 100,00	2 367 100,00	0,00	0,00		
2021	2 708 000,00	2 708 000,00	43 203 870,00	9 353 980,00	2 300 000,00	0,00	2 300 000,00	2 300 000,00	0,00	0,00		
2022	1 664 000,00	1 664 000,00	43 635 909,00	9 444 722,00	3 700 000,00	0,00	3 700 000,00	3 700 000,00	0,00	0,00		
2023	0,00	0,00	44 072 268,00	0,00	5 570 905,00	0,00	5 570 905,00	5 640 905,00	0,00	0,00		
2024	0,00	0,00	44 512 991,00	0,00	3 750 000,00	0,00	3 750 000,00	3 750 000,00	0,00	0,00		

- 10) Przeznaczenie nadwyżki budżetowej, inne niż spłaty kredytów, pożyczek i wykup papierów wartościowych, wymaga określenia w objaśnieniach do wieloletniej prognozy finansowej.
11) W pozycji wykazuje się kwoty wydatków w ramach zadań własnych klasyfikowanych w dziale 750- Administracja publiczna w rozdziałach właściwych dla organów i urzędów jednostki samorządu terytorialnego (rozdziały od 75017 do 75023).
12) W pozycji wykazuje się wartość inwestycji rozpoczętych co najmniej w poprzednim roku budżetowym, którego dotyczy kolumna.
13) W pozycji wykazuje się wartość nowych inwestycji, które planuje się rozpocząć w roku, którego dotyczy kolumna.

Wyszczególnienie	Finansowanie programów, projektów lub zadań realizowanych z udziałem środków, o których mowa w art. 5 ust. 1 pkt 2 i 3 ustawy											
	12.1		12.2		12.3		12.4		12.5			
	12.1.1	12.1.1.1	12.2.1	12.2.1.1	12.3	12.3.1	12.4	12.4.1	12.5	12.5.1		
Lp												
Formula												
Wykonanie 2013	675 543,02	598 286,56	346,12	346,12	572 427,91	486 563,80						
2014	490 615,00	417 022,00	3 019 986,00	3 019 986,00	371 033,00	292 899,00						
2015	0,00	0,00	0,00	0,00	0,00	0,00						
2016	0,00	0,00	12 363 295,00	12 360 083,00	0,00	0,00						
2017	0,00	0,00	10 069 100,00	10 069 100,00	0,00	0,00						
2018	0,00	0,00	0,00	0,00	0,00	0,00						
2019	0,00	0,00	0,00	0,00	0,00	0,00						
2020	0,00	0,00	0,00	0,00	0,00	0,00						
2021	0,00	0,00	0,00	0,00	0,00	0,00						
2022	0,00	0,00	0,00	0,00	0,00	0,00						
2023	0,00	0,00	0,00	0,00	0,00	0,00						
2024	0,00	0,00	0,00	0,00	0,00	0,00						

14) W pozycji 12.1.1.1, 12.2.1.1, 12.3.2, 12.4.2., 12.5.1, 12.6.1, 12.7.1 oraz poz. 12.8.1, wykazuje się wyłącznie kwoty wynikające z umów na realizację programu, projektu lub zadania zawartych na dzień uchwalenia prognozy, a nieplanowanych do zawarcia w okresie prognozy.

Wyszczególnienie	12.4 Wydatki majątkowe na programy, projekty lub zadania finansowane z udziałem środków, o których mowa w art. 5 ust. 1 pkt 2 i 3 ustawy	w tym:		12.4.2 Wydatki majątkowe na realizację programu, projektu lub zadania wynikające wyłączenie z zawartych umów z podmiotem dysponującym środkami, o których mowa w art. 5 ust. 1 pkt 2 ustawy	12.5 Wydatki na wkład krajowy w związku z umową na realizację programu, projektu lub zadania finansowanego z udziałem środków, o których mowa w art. 5 ust. 1 pkt 2 ustawy bez względu na stopień finansowania tymi środkami	w tym:		12.6 Wydatki na wkład krajowy w związku z zawartą po dniu 1 stycznia 2013 r. umową na realizację programu, projektu lub zadania finansowanego w co najmniej 60% środkami, o których mowa w art. 5 ust. 1 pkt 2 ustawy 15)	w tym:		12.7 Przychody z tytułu kredytów, pożyczek, emisji papierów wartościowych powołujące w związku z umową na realizację programu, projektu lub zadania finansowanego z udziałem środków, o których mowa w art. 5 ust. 1 pkt 2 ustawy bez względu na stopień finansowania tymi środkami	w tym: W związku z już zawartą umową na realizację programu, projektu lub zadania
		12.4.1 finansowane środkami określonymi w art. 5 ust. 1 pkt 2 ustawy	12.4.2			12.5.1 w związku z już zawartą umową na realizację programu, projektu lub zadania	12.6.1 w związku z już zawartą umową na realizację programu, projektu lub zadania		12.7.1 w tym:			
LP	12.4	12.4.1	12.4.2	12.5	12.5.1	12.6	12.6.1	12.7	12.7.1			
Formuła												
Wykonanie 2013	1 299 953,59	752 101,21	1 271 863,59	547 862,38	519 562,38	0,00	0,00	0,00	0,00			
2014	3 071 760,00	3 071 760,00	2 150 232,00	921 528,00	921 528,00	0,00	0,00	0,00	0,00			
2015	14 615 339,00	14 615 339,00	14 846,00	0,00	0,00	0,00	0,00	0,00	0,00			
2016	11 969 375,00	11 969 375,00	0,00	0,00	0,00	0,00	0,00	0,00	0,00			
2017	0,00	0,00	0,00	0,00	0,00	0,00	0,00	0,00	0,00			
2018	0,00	0,00	0,00	0,00	0,00	0,00	0,00	0,00	0,00			
2019	0,00	0,00	0,00	0,00	0,00	0,00	0,00	0,00	0,00			
2020	0,00	0,00	0,00	0,00	0,00	0,00	0,00	0,00	0,00			
2021	0,00	0,00	0,00	0,00	0,00	0,00	0,00	0,00	0,00			
2022	0,00	0,00	0,00	0,00	0,00	0,00	0,00	0,00	0,00			
2023	0,00	0,00	0,00	0,00	0,00	0,00	0,00	0,00	0,00			
2024	0,00	0,00	0,00	0,00	0,00	0,00	0,00	0,00	0,00			

15) Przez program, projekt lub zadanie finansowane w co najmniej 60% środkami, o których mowa w art. 5 ust. 1 pkt 2 ustawy, należy rozumieć także taki program, projekt lub zadanie przynoszące dochód, dla których poziom finansowania ze środków, o których mowa w art. 5 ust. 1 pkt 2 ustawy, ustala się po odliczeniu zdyskontowanego dochodu obliczanego zgodnie z przepisami Unii Europejskiej dotyczącymi takiego programu, projektu lub zadania.

Lp	Wyszczególnienie	Kwoty dotyczące przejęcia i spłaty zobowiązań po samodzielnym publicznym zakładach opieki zdrowotnej oraz pokrycia ujemnego wyniku								
		Przychody z tytułu kredytów, pożyczek, emisji papierów wartościowych powstające w związku z zawartą po dniu 1 stycznia 2013 r. umową na realizację programu, projektu lub zadania finansowanego w całości lub części z dotacji z budżetu państwa, o których mowa w art. 5 ust. 1 pkt 2 ustawy	w tym: w związku z już zawartą umową na realizację programu, projektu lub zadania	Kwota zobowiązań wynikających z przejęcia przez jednostkę samorządu terytorialnego zobowiązań po likwidowanych i przekształconych samodzielnych zakładach opieki zdrowotnej	Dochody budżetowe z tytułu dotacji celowej z budżetu państwa, o której mowa w art. 196 ustawy z dnia 15 kwietnia 2011 r. o działalności leczniczej (Dz.U. Nr 112, poz. 654, z późn. zm.)	Wysokość zobowiązań podlegających umorzeniu, o którym mowa w art. 190 ustawy o działalności leczniczej	Wydatki na spłatę przejętych zobowiązań samodzielnego publicznego zakładu opieki zdrowotnej na zasadach określonych w przepisach o działalności leczniczej	Wydatki na spłatę zobowiązań samodzielnego publicznego zakładu opieki zdrowotnej	Wydatki na spłatę zobowiązań samodzielnego publicznego zakładu opieki zdrowotnej	Wydatki bieżące na pokrycie ujemnego wyniku finansowego publicznego zakładu opieki zdrowotnej
Formula		12.8	12.8.1	13.1	13.2	13.3	13.4	13.5	13.6	13.7
Wykonania 2013										
2014		0,00	0,00	0,00	0,00	0,00	0,00	0,00	0,00	0,00
2015		0,00	0,00	0,00	0,00	0,00	0,00	0,00	0,00	0,00
2016		0,00	0,00	0,00	0,00	0,00	0,00	0,00	0,00	0,00
2017		0,00	0,00	0,00	0,00	0,00	0,00	0,00	0,00	0,00
2018		0,00	0,00	0,00	0,00	0,00	0,00	0,00	0,00	0,00
2019		0,00	0,00	0,00	0,00	0,00	0,00	0,00	0,00	0,00
2020		0,00	0,00	0,00	0,00	0,00	0,00	0,00	0,00	0,00
2021		0,00	0,00	0,00	0,00	0,00	0,00	0,00	0,00	0,00
2022		0,00	0,00	0,00	0,00	0,00	0,00	0,00	0,00	0,00
2023		0,00	0,00	0,00	0,00	0,00	0,00	0,00	0,00	0,00
2024		0,00	0,00	0,00	0,00	0,00	0,00	0,00	0,00	0,00

Wyszczególnienie	Dane uzupełniające o długi i jego spłacie						Wynik operacji niekasowych wpływających na kwotę długu (m.in. umorzenia, różnice kursowe) * 0,00
	Splaty rat kapitałowych oraz wykup papierów wartościowych, o których mowa w pkt. 5.1., wynikające wyłącznie z tytułu zobowiązań już zaciągniętych x	Kwota długu, którego planowana spłata dokonana się z wydatków budżetu x	Wydatki zmniejszające dług x	spłata zobowiązań wymagalnych z lat poprzednich, innych niż w poz. 14.3.3 x	związane z umowami zaliczanymi do tytułów dłużnych wliczanych do państwowego długu publicznego	wypłaty z tytułu wymagalnych poręczeń i gwarancji x	
Lp	14.1	14.2	14.3	14.3.1	14.3.2	14.3.3	14.4
Formuła							
Wykonanie 2013	9 624 900,00	0,00	0,00	0,00	0,00	0,00	450 000,00
2014	7 749 900,00	0,00	0,00	0,00	0,00	0,00	0,00
2015	8 675 900,00	0,00	0,00	0,00	0,00	0,00	0,00
2016	7 685 900,00	0,00	0,00	0,00	0,00	0,00	0,00
2017	8 040 900,00	0,00	0,00	0,00	0,00	0,00	0,00
2018	7 462 500,00	0,00	0,00	0,00	0,00	0,00	0,00
2019	6 025 000,00	0,00	0,00	0,00	0,00	0,00	0,00
2020	3 800 000,00	0,00	0,00	0,00	0,00	0,00	0,00
2021	2 708 000,00	0,00	0,00	0,00	0,00	0,00	0,00
2022	1 664 000,00	0,00	0,00	0,00	0,00	0,00	0,00
2023	0,00	0,00	0,00	0,00	0,00	0,00	0,00
2024	0,00	0,00	0,00	0,00	0,00	0,00	0,00

* Informacja o spełnieniu wskazanika splaty zobowiązań określonego w art. 243 ustawy po uwzględnieniu zobowiązań związanych z tytułem samorządu terytorialnego, oraz po uwzględnieniu ustaleń na wyłączeń zostanie automatycznie wygenerowana przez aplikację wskazaną przez Ministra Finansów, o której mowa w § 4 ust. 1 rozporządzenia Ministra Finansów z dnia 10 stycznia 2013 r. Automatycznie wyliczenia danych na podstawie wartości historycznych i prognozowanych przez jednostkę samorządu terytorialnego dotyczą w szczególności także poz. 9.6.-9.6.1 i pozycji z sekcji nr 16.

** Należy wskazać jedną z następujących podstaw prawnych: art. 240a ust. 4 / art. 240a ust. 8 / art. 240b ustawy określającej procedurę jaką objęta jest jednostka samorządu terytorialnego. x - pozycje oznaczone symbolem „x” sporządza się na okres, na który zaciągnięto oraz planuje się zaciągnąć zobowiązania dłużne (prognoza kwoty długu). Okres ten nie podlega wydłużeniu w sytuacji planowania wydatków z tytułu niewymagalnych poręczeń i gwarancji. W przypadku planowania wydatków z tytułu niewymagalnych poręczeń i gwarancji w okresie dłuższym niż okres, na który zaciągnięto oraz planuje się zaciągnąć zobowiązania dłużne, informację o wydatkach z tytułu niewymagalnych poręczeń i gwarancji, wykraczających poza wspomniany okres, należy zamieścić w objaśnieniach do wieloletniej prognozy finansowej. W przypadku, gdy kwoty wydatków wynikające z limitów wydatków na przedsięwzięcia wykraczają poza okres prognozy kwoty długu to pozycje oznaczone symbolem „x” sporządza się do ostatniego roku, na który ustalono limit wydatków na realizację przedsięwzięć wieloletnich.

16) Pozycje sekcji 15 są wykazywane wyłącznie przez jednostki samorządu terytorialnego emitujące obligacje przychodowe.

17) Pozycje sekcji 16 wykazują wyłącznie jednostki objęte procedurą wynikającą z art. 240a lub art. 240b ustawy

Wykaz przedsięwzięć do WPF

Załącznik nr 2 do wieloletniej prognozy finansowej

kwoty w
zł

Uchwała Nr XLVI/510/14 Rady Miejskiej w Chojnicach z dnia 22 września 2014 r.

L.p.	Nazwa i cel	Jednostka odpowiedzialna lub koordynująca	Okres realizacji		Łączne nakłady finansowe	Limit 2014	Limit 2015	Limit 2016	Limit 2017	Limit 2018
			od	do						
1	Wydatki na przedsięwzięcia-ogółem (1.1+1.2+1.3)				70 846 911,00	12 572 838,00	16 063 765,00	11 969 375,00	5 661 015,00	0,00
1.a	- wydatki bieżące				2 808 486,00	664 588,00	411 000,00	0,00	0,00	0,00
1.b	- wydatki majątkowe				68 038 425,00	11 908 250,00	15 652 765,00	11 969 375,00	5 661 015,00	0,00
1.1	Wydatki na programy, projekty lub zadania związane z programami realizowanymi z udziałem środków, o których mowa w art.5 ust.1 pkt 2 i 3 ustawy z dnia 27 sierpnia 2009.r. o finansach publicznych (Dz.U.Nr 157, poz.1240,z późn.zm.), z tego:				38 799 094,00	3 416 348,00	15 732 023,00	11 969 375,00	5 661 015,00	0,00
1.1.1	- wydatki bieżące				1 848 486,00	344 588,00	91 000,00	0,00	0,00	0,00
1.1.1.1	Opracowanie planu gospodarki niskoemisyjnej dla Gminy Miejskiej Chojnice		Urząd Miejski	2014 2015	91 000,00	0,00	91 000,00	0,00	0,00	0,00
1.1.1.2	Przeciwdziałanie wykluczeniu cyfrowemu mieszkańców Chojnic		Urząd Miejski	2010 2014	1 757 486,00	344 588,00	0,00	0,00	0,00	0,00
1.1.2	- wydatki majątkowe				36 950 608,00	3 071 760,00	15 641 023,00	11 969 375,00	5 661 015,00	0,00
1.1.2.1	Budowa Chojnickiego Centrum Kultury - Balturium		Urząd Miejski	2010 2017	32 179 632,00	0,00	13 994 103,00	11 969 375,00	5 661 015,00	0,00
1.1.2.2	Modernizacja bylej drogi nr 22		Urząd Miejski	2014 2024	116 804,00	0,00	116 804,00	0,00	0,00	0,00
1.1.2.3	Opracowanie dokumentacji służącej wykorzystaniu odnawialnych źródeł energii w mieście Chojnice - oszczędność energii elektrycznej na obiektach szkół		Urząd Miejski	2013 2015	615 615,00	0,00	606 390,00	0,00	0,00	0,00

Limit 2019	Limit 2020	Limit 2021	Limit 2022	Limit 2023	Limit 2024	Limit zobowiązań
1 596 061,00	2 367 100,00	2 300 000,00	3 700 000,00	5 570 905,00	3 750 000,00	65 551 058,00
0,00	0,00	0,00	0,00	0,00	0,00	1 075 588,00
1 596 061,00	2 367 100,00	2 300 000,00	3 700 000,00	5 570 905,00	3 750 000,00	64 475 470,00
0,00	0,00	0,00	0,00	0,00	0,00	36 778 760,00
0,00	0,00	0,00	0,00	0,00	0,00	435 588,00
0,00	0,00	0,00	0,00	0,00	0,00	91 000,00
0,00	0,00	0,00	0,00	0,00	0,00	344 588,00
0,00	0,00	0,00	0,00	0,00	0,00	36 343 172,00
0,00	0,00	0,00	0,00	0,00	0,00	31 624 493,00
0,00	0,00	0,00	0,00	0,00	0,00	116 804,00
0,00	0,00	0,00	0,00	0,00	0,00	606 390,00

L.p.	Nazwa i cel	Jednostka odpowiedzialna lub koordynująca	Okres realizacji		Łączne nakłady finansowe	Limit 2014	Limit 2015	Limit 2016	Limit 2017	Limit 2018
			od	do						
1.1.2.4	Poprawa gospodarki wodami opadowymi i roztopowymi na terenie Chojnic	Urząd Miejski	2013	2024	668 630,00	0,00	668 630,00	0,00	0,00	0,00
1.1.2.5	Rekultywacja 15-tu składowisk odpadów komunalnych zlokalizowanych na obszarze działania ZZO w Nowym Dworze	Urząd Miejski	2009	2015	3 135 826,00	3 071 760,00	20 995,00	0,00	0,00	0,00
1.1.2.6	Utworzenie transportowego węzła integrującego wraz ze ścieżkami pieszo-rowerowymi w Chojnicach	Urząd Miejski	2013	2024	97 600,00	0,00	97 600,00	0,00	0,00	0,00
1.1.2.7	Wzmocnienie korytarza transportowego południowego poprzez zmianę przebiegu drogi wojewódzkiej nr 212 w Chojnicach wraz zbudową węzła na drodze krajowej nr 22	Urząd Miejski	2013	2024	136 501,00	0,00	136 501,00	0,00	0,00	0,00
1.2	Wydatki na programy, projekty lub zadania związane z umowami partnerstwa publiczno-prywatnego, z tego:									
1.2.1	- wydatki bieżące				0,00	0,00	0,00	0,00	0,00	0,00
1.2.2	- wydatki majątkowe				0,00	0,00	0,00	0,00	0,00	0,00
1.3	Wydatki na programy, projekty lub zadania pozostałe (inne niż wymienione w pkt 1.1 i 1.2), z tego:									
1.3.1	- wydatki bieżące				960 000,00	320 000,00	320 000,00	0,00	0,00	0,00
1.3.1.1	Dotacja na prowadzenie schroniska dla zwierząt	Urząd Miejski	2013	2015	960 000,00	320 000,00	320 000,00	0,00	0,00	0,00
1.3.2	- wydatki majątkowe				31 087 817,00	8 836 490,00	11 742,00	0,00	0,00	0,00
1.3.2.1	Budowa kanalizacji deszczowej w ul. Brzechwy, Skargi, Lenartowicza, Przybosia, Jastruna	Urząd Miejski	2011	2022	1 521 350,00	0,00	0,00	0,00	0,00	0,00
1.3.2.2	Budowa kanalizacji deszczowej w ul. Sybiraków	Urząd Miejski	2008	2023	1 207 198,00	0,00	0,00	0,00	0,00	0,00
1.3.2.3	Budowa oświetlenia w ul. Staffa i ul. Jeżynowej	Urząd Miejski	2013	2020	116 000,00	109 000,00	0,00	0,00	0,00	0,00

Limit 2019	Limit 2020	Limit 2021	Limit 2022	Limit 2023	Limit 2024	Limit zobowiązań
0,00	0,00	0,00	0,00	0,00	0,00	668 630,00
0,00	0,00	0,00	0,00	0,00	0,00	3 092 754,00
0,00	0,00	0,00	0,00	0,00	0,00	97 600,00
0,00	0,00	0,00	0,00	0,00	0,00	136 501,00
0,00	0,00	0,00	0,00	0,00	0,00	0,00
0,00	0,00	0,00	0,00	0,00	0,00	0,00
0,00	0,00	0,00	0,00	0,00	0,00	0,00
1 596 061,00	2 367 100,00	2 300 000,00	3 700 000,00	5 570 905,00	3 750 000,00	28 772 298,00
0,00	0,00	0,00	0,00	0,00	0,00	640 000,00
0,00	0,00	0,00	0,00	0,00	0,00	640 000,00
1 596 061,00	2 367 100,00	2 300 000,00	3 700 000,00	5 570 905,00	3 750 000,00	28 132 298,00
0,00	0,00	0,00	1 500 000,00	0,00	0,00	1 500 000,00
0,00	0,00	0,00	0,00	1 200 000,00	0,00	1 200 000,00
0,00	0,00	0,00	0,00	0,00	0,00	109 000,00

L.p.	Nazwa i cel	Jednostka odpowiedzialna lub koordynująca	Okres realizacji		Łączne nakłady finansowe	Limit 2014	Limit 2015	Limit 2016	Limit 2017	Limit 2018
			od	do						
1.3.2.4	Budowa ul. Agrestowej	Urząd Miejski	2013	2024	10 000,00	0,00	0,00	0,00	0,00	0,00
1.3.2.5	Budowa ul. Asnyka i Leśmiana wraz z odwodnieniem	Urząd Miejski	2009	2014	5 506 687,00	0,00	0,00	0,00	0,00	0,00
1.3.2.6	Budowa ul. Bałuckiego, Jastruna i odcinek ul. Leśmiana od ul. Asnyka do ul. Żeromskiego	Urząd Miejski	2014	2024	40 000,00	0,00	0,00	0,00	0,00	0,00
1.3.2.7	Budowa ul. Brzozkwińskiej	Urząd Miejski	2011	2021	1 423 000,00	0,00	0,00	0,00	0,00	0,00
1.3.2.8	Budowa ul. Leśnej i ul. przyległych	Urząd Miejski	2013	2024	35 000,00	0,00	0,00	0,00	0,00	0,00
1.3.2.9	Budowa ul. Malinowej wraz z odwodnieniem	Urząd Miejski	2009	2026	1 325 298,00	0,00	0,00	0,00	0,00	0,00
1.3.2.10	Budowa ul. Sikorskiego wraz z odwodnieniem	Urząd Miejski	2009	2021	510 976,00	0,00	0,00	0,00	0,00	0,00
1.3.2.11	Budowa ul. Staszica i M. Curie Skłodowskiej	Urząd Miejski	2014	2024	40 000,00	0,00	0,00	0,00	0,00	0,00
1.3.2.12	Budowa ul. Waryńskiego	Urząd Miejski	2013	2024	30 000,00	0,00	0,00	0,00	0,00	0,00
1.3.2.13	Budowa ul. Żeromskiego	Urząd Miejski	2013	2024	40 000,00	0,00	0,00	0,00	0,00	0,00
1.3.2.14	Modernizacja cmentarza komunalnego	Urząd Miejski	2008	2024	6 036 000,00	0,00	0,00	0,00	0,00	0,00
1.3.2.15	Modernizacja stadionu miejskiego przy ul. Mickiewicza	Urząd Miejski	2013	2024	364 621,00	0,00	0,00	0,00	0,00	0,00
1.3.2.16	Pomoc finansowa dla Powiatu Chojnickiego na budowę i przebudowę dróg do ZZO w Nowym Dworze	Urząd Miejski	2014	2015	11 742,00	0,00	11 742,00	0,00	0,00	0,00

Limit 2019	Limit 2020	Limit 2021	Limit 2022	Limit 2023	Limit 2024	Limit zobowiązań
0,00	0,00	0,00	0,00	0,00	0,00	10 000,00
0,00	0,00	0,00	0,00	0,00	0,00	5 452 687,00
0,00	0,00	0,00	0,00	0,00	0,00	40 000,00
0,00	0,00	1 400 000,00	0,00	0,00	0,00	1 400 000,00
0,00	0,00	0,00	0,00	0,00	0,00	35 000,00
0,00	0,00	0,00	0,00	0,00	0,00	1 270 101,00
0,00	0,00	500 000,00	0,00	0,00	0,00	500 000,00
0,00	0,00	0,00	0,00	0,00	0,00	40 000,00
0,00	0,00	0,00	0,00	0,00	0,00	30 000,00
0,00	0,00	0,00	0,00	0,00	0,00	40 000,00
0,00	0,00	0,00	0,00	2 500 000,00	3 500 000,00	6 000 000,00
0,00	0,00	0,00	0,00	0,00	250 000,00	250 000,00
0,00	0,00	0,00	0,00	0,00	0,00	11 742,00

L.p.	Nazwa i cel	Jednostka odpowiedzialna lub koordynująca	Okres realizacji		Łączne nakłady finansowe	Limit 2014	Limit 2015	Limit 2016	Limit 2017	Limit 2018
			od	do						
1.3.2.17	Poprawa bezpieczeństwa poprzez budowę nowej drogi gminnej w Chojnicach łączącej Osiedle kolejarz z drogą wojewódzką nr 212	Urząd Miejski	2011	2014	1 340 654,00	300 000,00	0,00	0,00	0,00	0,00
1.3.2.18	Porządkowanie gospodarki wodami opadowymi zrzuconymi do Strugi Jarcewskiej - wykonanie zbiornika przeciwpowodziowego	Urząd Miejski	2010	2014	0,00	0,00	0,00	0,00	0,00	0,00
1.3.2.19	Przebudowa części drogi krajowej nr 22 od ul. Człuchowskiej do zachodniej granicy miasta Chojnice	Urząd Miejski	2007	2020	4 096 700,00	0,00	0,00	0,00	0,00	0,00
1.3.2.20	Przebudowa Placu Piastowskiego	Urząd Miejski	2012	2023	1 273 615,00	0,00	0,00	0,00	0,00	0,00
1.3.2.21	Przebudowa targowiska przy ul. Angowickiej - etap II	Urząd Miejski	2011	2022	1 220 440,00	0,00	0,00	0,00	0,00	0,00
1.3.2.22	Przebudowa ul. Parkowej, M. Nowotki, H. Sawickiej i J. Krasickiego	Urząd Miejski	2012	2021	1 656 839,00	0,00	0,00	0,00	0,00	0,00
1.3.2.23	Przebudowa wejścia do budynku Gimnazjum Nr 2 wraz z zagospodarowaniem terenu i budową boiska z bieżnią	Urząd Miejski	2012	2022	1 340 000,00	1 340 000,00	0,00	0,00	0,00	0,00
1.3.2.24	Rozbudowa i przebudowa wraz z termomodernizacją obiektów na stadionie CHKS Kolejarz	Urząd Miejski	2008	2023	1 941 697,00	169 702,00	0,00	0,00	0,00	0,00

Limit 2019	Limit 2020	Limit 2021	Limit 2022	Limit 2023	Limit 2024	Limit zobowiązań
0,00	0,00	0,00	0,00	0,00	0,00	300 000,00
0,00	0,00	0,00	0,00	0,00	0,00	0,00
1 595 061,00	2 367 100,00	0,00	0,00	0,00	0,00	3 963 161,00
0,00	0,00	0,00	1 000 000,00	250 000,00	0,00	1 250 000,00
0,00	0,00	0,00	1 200 000,00	0,00	0,00	1 200 000,00
0,00	0,00	400 000,00	0,00	0,00	0,00	400 000,00
0,00	0,00	0,00	0,00	0,00	0,00	1 340 000,00
0,00	0,00	0,00	0,00	1 620 905,00	0,00	1 790 607,00

Uzasadnienie
na sesję w dniu 27 października 2014 r.

Zmiana Wieloletniej Prognozy Finansowej wynika z poniższych przyczyn:

1. W załączniku nr 1:
 - a) wprowadza się zmiany po stronie dochodów i wydatków dokonane w budżecie na 2014 r.

2. W załączniku nr 2:
 - a) zmniejsza się wartość nakładów na przedsięwzięciu „Budowa oświetlenia w ul. **L. Staffa, Kasprowicza i Jeżynowej** o kwotę **50.000 zł**
 - b) zwiększa się nakłady na zadaniu „Rozbudowa i przebudowa wraz z termomodernizacją obiektów na stadionie **CHKS Kolejarz**” o kwotę **20.000 zł**
 - c) zmniejsza się wartość nakładów na przedsięwzięciu „**Przebudowa wejścia** do budynku Gimnazjum Nr 2 wraz z zagospodarowaniem terenu i budową boiska z bieżnią” o kwotę **10.000 zł**

Przewodniczący
Rady Miejskiej

Mirosław Janowski

Projekt

z dnia 16 października 2014 r.

Zatwierdzony przez

BURMISTRZ MIASTA
CHOJNICE
Stary Rynek 1
89-600 Chojnice

**UCHWAŁA NR XLVII/.../14
RADY MIEJSKIEJ W CHOJNICACH
z dnia 27 października 2014 r.**

w sprawie określenia stawek podatku od nieruchomości i wprowadzenia innych zwolnień niż określone w ustawie.

Na podstawie art. 18 ust. 2 pkt. 8 i art. 40 ust. 1 ustawy z dnia 8 marca 1990r. o samorządzie gminnym (tekst jednolity: Dz.U. z 2013r. poz. 594, poz. 645 i poz. 1318 oraz z 2014r. poz. 379 i poz. 1072) oraz art. 5, art. 7 ust. 3 ustawy z dnia 12 stycznia 1991 r. o podatkach i opłatach lokalnych (tekst jednolity: Dz.U. z 2014 r. poz. 849), uchwała się, co następuje:

§ 1. Ustala się stawki podatku od nieruchomości:

1) od powierzchni użytkowej:

- a) budynków mieszkalnych lub ich części w wysokości 0,53 zł od 1 m²,
- b) budynków mieszkalnych posiadających jedynie źródło ogrzewania nie na paliwo stałe w wysokości 0,27 zł od 1 m²,
- c) budynków lub ich części związanych z prowadzeniem działalności gospodarczej innej niż rolnicza lub leśna oraz części budynków mieszkalnych zajętych na prowadzenie działalności gospodarczej w wysokości 19,70 zł od 1 m²,
- d) od budynków lub ich części zajętych na prowadzenie działalności gospodarczej w zakresie obrotu kwalifikowanym materiałem siewnym w wysokości 8,24 zł od 1 m²,
- e) od budynków lub ich części związanych z udzielaniem świadczeń zdrowotnych w rozumieniu przepisów o działalności leczniczej, zajętych przez podmioty udzielające tych świadczeń w wysokości 3,79 zł od 1 m²,
- f) od pozostałych budynków lub ich części, w tym zajętych na prowadzenie odpłatnej statutowej działalności pożytku publicznego przez organizacje pożytku publicznego w wysokości 5,92 zł od 1 m²;

2) od budowli w wysokości 2% ich wartości określonej na podstawie art. 4 ust. 1 pkt 3 oraz ust. 4 – 6 ustawy;

3) od gruntów:

- a) związanych z prowadzeniem działalności gospodarczej, innej niż działalność rolnicza lub leśna z wyjątkiem związanych z budynkami mieszkalnymi w wysokości 0,71 zł od 1 m² powierzchni,
- b) pod jeziorami, zajętych na zbiorniki wodne i retencyjne lub elektrowni wodnych w wysokości 3,39 zł od 1 ha powierzchni,
- c) pozostałych, w tym zajętych na prowadzenie odpłatnej statutowej działalności pożytku publicznego przez organizacje pożytku publicznego w wysokości 0,22 zł od 1 m² powierzchni.

§ 2. Zwalnia się od podatku od nieruchomości:

1) nieruchomości lub ich części zajęte przez:

- a) domy opieki społecznej,
- b) żłobki,
- c) biblioteki publiczne,
- d) jednostki realizujące zadania w zakresie rehabilitacji społecznej i zawodowej osób z upośledzeniem umysłowym;

- 2) powierzchnię piwnic i strychów, z wyjątkiem zajętych na mieszkanie, garaż lub prowadzenie działalności gospodarczej;
- 3) w przypadku, gdy w budynku mieszkalnym nie ma ani strychu, ani piwnicy zwalnia się od podatku - 15 m² powierzchni w budynku gospodarczym, jeżeli pełni on faktycznie funkcję strychu lub piwnicy. Zwolnienie to dotyczy budynku gospodarczego usytuowanego w najbliższym otoczeniu przy budynku mieszkalnym;
- 4) grunty, budynki i budowle lub ich części zajęte pod cmentarze komunalne.

§ 3. Wykonanie uchwały powierza się Burmistrzowi Miasta Chojnice.

§ 4. Traci moc Uchwała Nr XXXVIII/405/13 Rady Miejskiej w Chojnicach z dnia 25 listopada 2013r. w sprawie określenia stawek podatku od nieruchomości i wprowadzenia innych zwolnień niż określone w ustawie (Dz. Urz. Woj. Pom. z 2013r. poz. 4337).

§ 5. Uchwała wchodzi w życie po upływie 14 dni od dnia ogłoszenia w Dzienniku Urzędowym Województwa Pomorskiego, z mocą od 1 stycznia 2015r.

Przewodniczący Rady
Miejskiej

Mirosław Janowski

Uzasadnienie

Projekt uchwały dotyczący 2015 r. nie zakłada podniesienia wysokości stawek opodatkowania podatkiem od nieruchomości. Zmiana treści uchwały dotyczy tylko i wyłącznie usunięcia zapisu zwolnienia z podatku od nieruchomości, zawartego w § 2 pkt 5 tj. „Zwalnia się od podatku od nieruchomości (...) powierzchni zajęte przez uczelnie, za wyjątkiem przedmiotów opodatkowania zajętych na działalność gospodarczą nie związaną z nauczaniem”. Ze zwolnienia do tej pory nie skorzystał żaden podatnik i aktualnie nie występują zdarzenia, które mogłyby wskazywać na wykorzystanie tego zwolnienia. Jednocześnie w podstawie prawnej uchwały wprowadzono jednolity zapis ustawy o podatkach i opłatach lokalnych z 2014 r., zgodnie z aktualnymi przepisami prawa.

Opinia prawna

Projekt uchwały odpowiada przepisom prawa. Nie wnoszę uwag.

RADCA PRAWNY
mgr Józef Czupieński
B-4 402

Projekt

z dnia 16 października 2014 r.

Zatwierdzony przez

**BURMISTRZ MIASTA
CHOJNICE**
Stary Rynek 1
89-600 Chojnice

**UCHWAŁA NR XLVII/.../14
RADY MIEJSKIEJ W CHOJNICACH**
z dnia 27 października 2014 r.

w sprawie określenia wysokości stawek opłaty od posiadania psów, wyznaczenia terminu płatności, zasad ustalania jej poboru oraz wprowadzenia zwolnień.

Na podstawie art. 18 ust. 2 pkt. 8 i art. 40 ust. 1 ustawy z dnia 8 marca 1990r. o samorządzie gminnym (tekst jednolity: Dz.U. z 2013r. poz. 594, poz. 645 i poz. 1318 oraz z 2014r. poz. 379 i poz. 1072) oraz art. 18a ust 1 i art. 19 pkt 1 lit. f i pkt 3 ustawy z dnia 12 stycznia 1991 r. o podatkach i opłatach lokalnych (tekst jednolity: Dz.U. z 2014 r. poz. 849), uchwala się, co następuje:

§ 1. 1. Wprowadza się opłatę od posiadania psów przez osoby fizyczne, z zastrzeżeniem ust. 2, w wysokości:

- 1) 36,00 zł za pierwszego psa;
- 2) 18,00 zł za drugiego i kolejnego psa.

2. Ustala się opłatę od posiadania psów przez emerytów i rencistów samotnych, samodzielnie prowadzących gospodarstwo domowe w wysokości 18,00 zł od każdego posiadanego psa.

§ 2. Opłata od posiadania psów za dany rok płatna jest jednorazowo, bez wezwania, w terminie do 31 marca danego roku, z zastrzeżeniem par. 4 uchwały.

§ 3. Opłatę można uiścić:

- 1) bezpośrednio przelewem na konto bankowe Urzędu Miejskiego;
- 2) w kasie Urzędu Miejskiego w Chojnicach.

§ 4. 1. Posiadacze, którzy nabyli psa w ciągu danego roku kalendarzowego uiszczają opłatę w terminie 14 dni, liczonych od końca miesiąca, w którym zaistniało to zdarzenie.

2. Obowiązek uiszczenia opłaty wygasa z upływem miesiąca, w którym ustał obowiązek jej uiszczenia.

3. Jeżeli obowiązek uiszczenia opłaty powstał lub wygasł w ciągu roku, opłatę za ten rok ustala się proporcjonalnie do liczby miesięcy, w których istniał obowiązek.

4. Osoby fizyczne są obowiązane zgłosić fakt powstania lub wygaśnięcia obowiązku uiszczenia opłaty w terminie 14 dni od jego zaistnienia.

§ 5. Organem właściwym w sprawach opłaty od posiadania psów jest Burmistrz Miasta Chojnice.

§ 6. Opłaty od posiadania psów nie pobiera się w przypadkach określonych w ustawie, a ponadto:

- 1) od posiadanych psów nabytych ze Schroniska dla bezdomnych zwierząt „Przytulisko” w Chojnicach - za okres 12 miesięcy od daty wejścia w posiadanie;
- 2) od posiadanych szczeniąt do 3 miesiąca życia.

§ 7. Wykonanie uchwały powierza się Burmistrzowi Miasta Chojnice.

§ 8. Traci moc Uchwała Nr XIII/139/11 Rady Miejskiej w Chojnicach z dnia 14 listopada 2011 r. w sprawie określenia wysokości stawek opłaty od posiadania psów, wyznaczenia terminu płatności, zasad ustalania jej poboru oraz wprowadzenia zwolnień (Dz. Urz. Woj. Pom z 2011 r. Nr 166, poz. 3562).

§ 9. Uchwała wchodzi w życie po upływie 14 dni od dnia ogłoszenia w Dzienniku Urzędowym Województwa Pomorskiego, z mocą od 1 stycznia 2015 r.

Przewodniczący Rady
Miejskiej

Mirosław Janowski

Uzasadnienie

Projekt uchwały dotyczący 2015 r. nie zakłada podniesienia wysokości opłaty od posiadania psów. W wyżej wymienionej uchwale wprowadzono następujące zmiany: 1. W par. 3 usunięto ppkt c) dotyczący uiszczania opłaty od posiadania psów do rąk inkasentów wyznaczonych przez Radę Miejską w Chojnicach. 2. W par 6 poprawiono nazwę schroniska dla bezdomnych zwierząt, wprowadzając jej aktualną nazwę, tj. Schronisko dla bezdomnych zwierząt „Przytulisko” w Chojnicach. Jednocześnie w podstawie prawnej uchwały wprowadzono jednolity zapis ustawy o podatkach i opłatach lokalnych z 2014 r., zgodnie z aktualnymi przepisami prawa.

Opinia prawna

Projekt uchwały odpowiada przepisom prawa. Nie wnoszę uwag.

RADCA PRAWNY
mgr Jacek Czupiatowski
B-1 402

Projekt

z dnia 16 października 2014 r.

Zatwierdzony przezBURMISTRZ MIASTA

CHOJNICE

Stary Rynek 1

89-600 Chojnice

**UCHWAŁA NR XLVII/.../14
RADY MIEJSKIEJ W CHOJNICACH**

z dnia 27 października 2014 r.

w sprawie obniżenia ceny skupu żyta stanowiącej podstawę do obliczenia podatku rolnego.

Na podstawie art. 18 ust. 2 pkt 8 i art. 40 ust. 1 ustawy z dnia 8 marca 1990r. o samorządzie gminnym (tekst jednolity: Dz.U. z 2013r. poz. 594, poz. 645 i poz. 1318 oraz z 2014r. poz. 379 i poz. 1072) oraz art. 6 ust. 3 ustawy z dnia 15 listopada 1984 r. o podatku rolnym (tekst jednolity: Dz.U. z 2013r. poz. 1381 oraz z 2014r. poz. 40) oraz Komunikatu Prezesa GUS z dnia października 2014r. w sprawie średniej ceny skupu żyta za okres 11 kwartałów będącej podstawą do ustalenia podatku rolnego na rok podatkowy 2015 (M.P. z 2014r. poz.), uchwała się, co następuje:

§ 1. Obniża się średnią cenę skupu żyta, stanowiącą podstawę do ustalenia podatku rolnego na rok podatkowy 2015 z kwoty zł do 55,00 zł za 1 kwintal.

§ 2. Wykonanie uchwały powierza się Burmistrzowi Miasta Chojnice.

§ 3. Traci moc Uchwała Nr XXXVIII/406/13 Rady Miejskiej w Chojnicach z dnia 25 listopada 2013 r. w sprawie obniżenia ceny skupu żyta stanowiącej podstawę do obliczenia podatku rolnego (Dz. Urz. Woj. Pom. z 2013r. poz. 4336).

§ 4. Uchwała wchodzi w życie po upływie 14 dni od dnia ogłoszenia w Dzienniku Urzędowym Województwa Pomorskiego, z mocą od 1 stycznia 2015 r.

Przewodniczący Rady
Miejskiej

Mirosław Janowski

Uzasadnienie

Zgodnie z Komunikatem Prezesa Głównego Urzędu Statystycznego z dnia października 2014 r. w sprawie średniej ceny skupu żyta za okres 11 kwartałów będącej podstawą do ustalenia podatku rolnego na rok podatkowy 2015- cena ta została ustalona na 2015r. w kwocie 55,00 zł za 1 dt (tj. 1 decytona = 0,1 tony = 100 kg). Cena ta zgodnie z art. 6 ust 1 ustawy z dnia 15 listopada 1984 r. o podatku rolnym (tj. Dz U. 2013r., poz. 1381 z późn. zm.) stanowi podstawę do określenia wysokości podatku rolnego. Jednocześnie w art. 6 ust 3 ustawy ustawodawca zawarł delegację do rad gmin do obniżenia przeciętnej ceny skupu żyta. Gmina Miejska w Chojnicach dotychczas rokrocznie podejmowała uchwałę obniżającą średnią cenę skupu żyta kierując się warunkami miejscowymi, w tym również poziomem ceny przyjmowanych dotychczas przez gminy sąsiednie. W związku z tym uznaje się za zasadne przyjęcie ceny 55,00 zł za 1 kwintal żyta, tj. 1 dt (decytona) i jest to cena jaka obowiązywała w 2014 r. Powyższe więc uzasadnia podjęcie niniejszej uchwały. Prezes Głównego Urzędu Statystycznego przewiduje podanie do publicznej wiadomości ceny żyta obowiązującej w 2015 r. w formie komunikatu w dniu 20 października 2014 r.

Opinia prawna

Projekt uchwały odpowiada przepisom prawa. Nie wnoszę uwag.

RADCA PRAWNY
mgr Jacek Czapiński
B-2 402

Projekt

z dnia 16 października 2014 r.

Zatwierdzony przez

BURMISTRZ MIASTA

CHOJNICE

Stary Rynek 1

89-600 Chojnice

**UCHWAŁA NR XLVII/.../14
RADY MIEJSKIEJ W CHOJNICACH
z dnia 27 października 2014 r.**

w sprawie uchylenia uchwał określania wykazu inkasentów opłaty od posiadania psów.

Na podstawie art. 18 ust. 2 pkt. 8 i art. 40 ust. 1 ustawy z dnia 8 marca 1990r. o samorządzie gminnym (tekst jednolity: Dz.U. z 2013r. poz. 594, poz. 645 i poz. 1318 oraz z 2014r. poz. 379 i poz. 1072) oraz art. 19 ust. 2 ustawy z dnia 12 stycznia 1991 r. o podatkach i opłatach lokalnych (tekst jednolity: Dz.U. z 2014 r. poz. 849), uchwała się, co następuje:

§ 1. Uchyła się Uchwałę Nr XIII/151/07 Rady Miejskiej w Chojnicach z dnia 19 listopada 2007 r. w sprawie określenia wykazu inkasentów opłaty od posiadania psów (Dz. Urz. Woj. Pom. z 2007 r. Nr 164, poz. 3298; z 2008 r. Nr 137, poz. 3480; z 2009 r. Nr 14, poz. 3382; z 2010 r. Nr 5, poz. 106 oraz z 2011 r. Nr 13, poz. 344 i Nr 170, poz. 3823).

§ 2. Wykonanie uchwały powierza się Burmistrzowi Miasta Chojnice.

§ 3. Uchwała wchodzi w życie po upływie 14 dni od dnia ogłoszenia w Dzienniku Urzędowym Województwa Pomorskiego, z mocą od 1 stycznia 2015r.

Przewodniczący Rady
Miejskiej

Mirosław Janowski

Uzasadnienie

Rada Miejska w Chojnicach znosi obowiązek formy poboru opłaty od posiadania psów w drodze inkasa w związku z powyższym uchyla zasadniczą uchwałę w sprawie określenia wykazu inkasentów opłaty od posiadania psów (t.j. Uchwała Nr XIII/151/07 Rady Miejskiej w Chojnicach z dnia 19 listopada 2007r.) oraz wszystkie zmiany tej uchwały w okresie od 2007 r. do 2014 r. Forma poboru opłaty od posiadania psów w drodze inkasa jako najstarsza forma rozliczenia została "wyparta" przez inne formy rozliczeń finansowych, t.j. płatność gotówką w kasie oraz inne formy bezgotówkowe.

Opinia prawna

Projekt uchwały odpowiada przepisom prawa. Nie wnoszę uwag.

RADCA PRAWNY
mgr Józef Czapiński
B-1 402

Projekt

z dnia 16 października 2014 r.

Zatwierdzony przezBURMISTRZ MIASTA
CHOJNICE
Stary Rynek 1
89-600 Chojnice

**UCHWAŁA NR XLVII/.../14
RADY MIEJSKIEJ W CHOJNICACH
z dnia 27 października 2014 r.**

w sprawie wysokości i zasad ustalania oraz rozliczania dotacji celowych dla podmiotów prowadzących żłobki na obszarze Gminy Miejskiej Chojnice, w okresie od 1 stycznia do 30 czerwca 2015 r.

Na podstawie art. 18 ust. 2 pkt 15 ustawy z dnia 8 marca 1990 r. o samorządzie gminnym (tekst jednolity: Dz.U. z 2013r. poz. 594, poz. 645 i poz. 1318 oraz z 2014r. poz. 379 i poz. 1072), art. 60 ust. 2 ustawy z dnia 4 lutego 2011 r. o opiece nad dziećmi w wieku do lat 3 (tekst jednolity: Dz.U. z 2013r. poz. 1457), uchwala się, co następuje:

§ 1. Ustala się jednostkową dotację celową udzielaną przez Gminę Miejską Chojnice dla podmiotów prowadzących żłobki na obszarze Gminy Miejskiej Chojnice na dofinansowanie pobytu dziecka w żłobku, będącego mieszkańcem Gminy Miejskiej Chojnice, w wysokości 13,60 zł za każdy dzień pobytu, z przeznaczeniem na zapewnienie dziecku opieki oraz prowadzenie zajęć edukacyjnych w żłobku, tj. gier i zabaw stymulujących rozwój dziecka, rytmiki, opieki logopedycznej, nauki w formie zabawy, zajęć manualno – plastycznych.

§ 2. Przyjmuje się następujące zasady udzielania i rozliczenia dotacji:

- 1) podmiot prowadzący żłobek składa do Burmistrza Miasta Chojnice miesięczną informację na druku stanowiącym załącznik nr 1 do uchwały, o liczbie dni roboczych żłobka w miesiącu oraz ilości dzieci objętych opieką w poszczególne dni miesiąca, w terminie do 5 dnia następnego miesiąca;
- 2) dotacja, o której mowa w § 1, będzie przekazywana w miesięcznych transzach płatnych z dołu do każdego 15 dnia następnego miesiąca zgodnie ze złożoną informacją, na wskazany rachunek bankowy podmiotu prowadzącego, w wysokości stanowiącej iloczyn liczby dni roboczych w placówce, liczby dzieci objętych opieką w poszczególne dni miesiąca oraz dziennej wysokości dotacji;
- 3) dotacji celowej udziela się pod warunkiem zapewnienia przez podmiot prowadzący żłobek opieki, o której mowa w § 1, w minimalnej wysokości 8 godzin dziennie dla każdego dziecka;
- 4) dotacje należy rozliczyć w terminie do dnia 30 sierpnia 2015 r., na druku stanowiącym załącznik nr 2 do uchwały.

§ 3. Wykonanie uchwały powierza się Burmistrzowi Miasta Chojnice.

§ 4. Uchwała wchodzi w życie w terminie 14 dni od dnia ogłoszenia w Dzienniku Urzędowym Województwa Pomorskiego.

Przewodniczący Rady
Miejskiej

Mirosław Janowski

.....
(pieczęć podmiotu prowadzącego)

**Informacja o liczbie dni roboczych
oraz liczbie dzieci w poszczególnych dniach miesiąca
w miesiącu**

dzień miesiąca	liczba dzieci w dniu	stawka jednostkowa dotacji 13,60 zł	naliczenie dotacji (poz. 2 x 3)
<i>1</i>	<i>2</i>	<i>3</i>	<i>4</i>
1			
2			
3			
4			
5			
6			
7			
8			
9			
10			
11			
12			
13			
14			
15			
16			
17			
18			
19			
20			
21			
22			
23			
24			
25			
26			
27			
28			
29			
30			
31			
Razem:			

Nr rachunku bankowego

.....
(podpis)

Uzasadnienie

Art. 60 ustawy z dnia 4 lutego 2011 r. o opiece nad dziećmi w wieku do lat 3 (tj. Dz. U. z 2013 poz. 1457), umożliwia udzielanie z budżetu gminy dotacji celowej podmiotom prowadzącym żłobek na tę działalność.

Wysokość i zasady ustalania oraz rozliczania dotacji celowej określa Rada Miejska w drodze uchwały.

Uchwałę podejmuje się w związku ze złożonymi wnioskami przez podmioty prowadzące żłobek, o udzielanie dotacji.

Opinia prawna

Projekt uchwały odpowiada przepisom prawa.

Dyrektor Generalny

~~Sekretarz Miasta~~

mgr Robert Wajtonis

-projekt-

**UCHWAŁA NR XLVII/.../14
RADY MIEJSKIEJ W CHOJNICACH
z dnia 27 października 2014r.**

**w sprawie planu potrzeb w zakresie wykonywania prac społecznie użytecznych
na rok 2015.**

Na podstawie art. 18 ust. 2 pkt 15 ustawy z dnia 8 marca 1990 r. o samorządzie gminnym (tekst jednolity: Dz.U. z 2013r. poz. 594, poz. 645 i poz. 1318 oraz z 2014r. poz. 379 i poz. 1072) oraz §2 rozporządzenia Ministra Pracy i Polityki Społecznej z dnia 22 lipca 2011 r. w sprawie organizowania prac społecznie użytecznych (Dz.U. Nr 155, poz. 921), uchwala się, co następuje:

§ 1. Ustala się plan potrzeb w zakresie wykonywania prac społecznie użytecznych w mieście Chojnice na rok 2015, stanowiący załącznik do niniejszej uchwały.

§ 2. Wykonanie uchwały powierza się Burmistrzowi Miasta Chojnice.

§ 3. Uchwała wchodzi w życie z dniem podjęcia

BURMISTRZ MIASTA
CHOJNICE
Stary Rynek 1
89-600 Chojnice

Przewodniczący
Rady Miejskiej

Miroslaw Janowski

UZASADNIENIE

Prace społecznie użyteczne są formą aktywizacji bezrobotnych nie posiadających prawa do zasiłku, korzystających ze świadczeń pomocy społecznej. Jest to grupa bezrobotnych znajdujących w szczególnej trudnej sytuacji w zakresie dostępu do rynku pracy, z uwagi na brak lub posiadanie niskich kwalifikacji zawodowych. Do prac osoby bezrobotne skierowane zostają przez starostę, a organizatorem jest gmina. Prace społecznie użyteczne mogą wykonywać bezrobotni w miejscu lub popytu w wymiarze do 10 godzin tygodniowo. W ramach prac społecznie użytecznych planujemy zaktywizować 13 osób.

Zgodnie z § 2 Rozporządzenia Ministra Pracy i Polityki Społecznej z dnia 22 lipca 2011 r. w sprawie trybu organizowania prac społecznie użytecznych (Dz. U. z 2011 r nr 155, poz.921)

Opinia prawna

Projekt uchwały odpowiada przepisom prawa. Nie wnoszę uwag.

RADCA PRAWNY
mgr Jacek Szubiński
B-a 402

Plan potrzeb z zakresie wykonywania prac społecznie użytecznych w mieście Chojnice na rok 2015

Rodzaj prac społecznie użytecznych	Podmiot u którego będą wykonywane prace społecznie użyteczne	Miejsce wykonywania prac społecznie użytecznych	Okres wykonywania prac społecznie użytecznych	Liczba bezrobotnych bez prawa do zasiłku korzystających z świadczeń pomocy społecznej	Liczba godzin prac społecznie użytecznych ogółem	Liczba godzin miesięcznie na 1 bezrobotnego	Planowana kwota refundacji ze środków Funduszu Pracy w 2015 r.
Sprzątaczką	Miejski Ośrodek Pomocy Społecznej	Miejski Ośrodek Pomocy Społecznej	III-XII/2015	1	400	40	1944,-
Robotnik gospodarczy	Miejski Ośrodek Pomocy Społecznej	Miejski Ośrodek Pomocy Społecznej	V-XII/2015	1	320	40	1555,20
Robotnik gospodarczy	Gmina Chojnice	Park 1000-lecia	V-IX/2015	4	800	40	3888,-
Robotnik gospodarczy	Gmina Chojnice	Szkoły Podstawowe nr 1, 3, 5, 7 Gimnazjum nr 1, 2, 3	II-XII/2015	7	3080	40	14.968,80
Razem				13	4600	40	22.356,-

Przewodniczący
Rady Miejskiej

Miroslaw Janowski

Projekt

z dnia 17 października 2014 r.

Zatwierdzony przezBURMISTRZ MIASTA
CHOJNICE
Stary Rynek 1
89-600 Chojnice

**UCHWAŁA NR XLVII/.../14
RADY MIEJSKIEJ W CHOJNICACH
z dnia 27 października 2014 r.**

w sprawie wymagań jakie powinien spełniać przedsiębiorca ubiegający się o uzyskanie zezwolenia w zakresie ochrony przed bezdomnymi zwierzętami, prowadzenia schronisk dla bezdomnych zwierząt, a także grzebowisk i spalarni zwłok zwierzęcych i ich części.

Na podstawie art. 18 ust. 2 pkt 15 ustawy o samorządzie gminnym (tekst jednolity: Dz.U. z 2013r. poz. 594, poz. 645 i poz. 1318 oraz z 2014r. poz. 379 i poz. 1072) oraz art. 7 ust. 3 ustawy z dnia 13 września 1996r. o utrzymaniu czystości i porządku w gminach (tekst jednolity: Dz.U. z 2013r. poz. 1399 i poz. 1593), uchwała się, co następuje:

§ 1. Określa się wymagania, jakie powinien spełniać przedsiębiorca ubiegający się o uzyskanie zezwolenia w zakresie ochrony przed bezdomnymi zwierzętami, prowadzeniu schronisk dla bezdomnych zwierząt, a także grzebowisk i spalarni zwłok zwierzęcych i ich części, stanowiące załącznik do niniejszej uchwały.

§ 2. Wykonanie uchwały powierza się Burmistrzowi Miasta Chojnice.

§ 3. Uchwała wchodzi w życie po upływie 14 dni od dnia jej ogłoszenia w Dzienniku Urzędowym Województwa Pomorskiego.

Przewodniczący Rady
Miejskiej

Mirosław Janowski

Załącznik do Uchwały Nr XLVII/.../14
Rady Miejskiej w Chojnicach
z dnia 27 października 2014 r.

Wymagania jakie powinien spełniać przedsiębiorca ubiegający się o uzyskanie zezwolenia w zakresie ochrony przed bezdomnymi zwierzętami, prowadzenia schronisk dla bezdomnych zwierząt, a także grzebowisk i spalarni zwłok zwierzęcych i ich części

§ 1. Przedsiębiorca ubiegający się o udzielenie zezwolenia na prowadzenie działalności w zakresie ochrony przed bezdomnymi zwierzętami powinien spełniać następujące wymagania:

- 1) posiadać zarejestrowaną działalność gospodarczą, bądź posiadać wpis do KRS w zakresie ochrony przed bezdomnymi zwierzętami;
- 2) posiadać tytuł prawny do dysponowania miejscem dla tymczasowego przetrzymywania wyłapanych zwierząt przed przewiezieniem ich do schroniska, z wyłączeniem przedsiębiorców prowadzących schronisko dla zwierząt;
- 3) dysponować środkiem transportu, dopuszczonym decyzją powiatowego lekarza weterynarii, stwierdzającą spełnienie wymagań weterynaryjnych zgodnie z art. 24a ustawy z dnia 21 sierpnia 1997r. o ochronie zwierząt (Dz. U z 2013r. poz. 856);
- 4) posiadać specjalistyczne urządzenia do wyłapywania zwierząt, nie stwarzając zagrożenia dla życia i zdrowia zwierząt, ani nie zadające im cierpienia;
- 5) zapewnić zwierzętom opiekę weterynaryjną w przypadku, gdy schwytane zwierzę jest okaleczone lub chore.

§ 2. Przedsiębiorca ubiegający się o uzyskanie zezwolenia na prowadzenie działalności w zakresie prowadzenia schronisk dla bezdomnych zwierząt powinien spełniać następujące wymagania:

- 1) posiadać zarejestrowaną działalność gospodarczą, bądź posiadać wpis do KRS w zakresie prowadzenia schronisk dla zwierząt;
- 2) posiadać tytuł prawny do nieruchomości, na której prowadzona będzie działalność wymieniona w pkt 1;
- 3) dysponować sprzętem i urządzeniami do właściwego utrzymywania zwierząt w schronisku;
- 4) prowadzić działalność, o której mowa w pkt 1 w miejscu i w sposób spełniający wymagania określone w rozporządzeniu Ministra Rolnictwa i Rozwoju Wsi z dnia 23 czerwca 2004r. w sprawie szczegółowych wymagań weterynaryjnych dla prowadzenia schronisk dla zwierząt (Dz. U. z 2004r. Nr 158, poz. 1657);
- 5) dysponować personelem o odpowiednich kwalifikacjach i ilości, która zapewni właściwą całodobową opiekę nad zwierzętami przebywającymi w schronisku;
- 6) posiadać umowę lub pisemne oświadczenie lekarza weterynarii o gotowości zapewnienia opieki weterynaryjnej zwierzętom przebywającym w schronisku;
- 7) posiadać umowę z podmiotem zajmującym się unieszkodliwianiem zwłok zwierzęcych (ewentualne pisemne oświadczenie podmiotu o gotowości przyjęcia zwłok zwierzęcych od przedsiębiorcy).

§ 3. Przedsiębiorca ubiegający się o uzyskanie zezwolenia w zakresie prowadzenia grzebowisk i spalarni zwłok zwierzęcych i ich części powinien spełniać następujące wymagania:

- 1) posiadać zarejestrowaną działalność gospodarczą, bądź wpis do KRS w zakresie prowadzenia grzebowisk i spalarni zwłok zwierzęcych i ich części;
- 2) posiadać tytuł prawny do nieruchomości, na której prowadzona będzie działalność wymieniona w pkt 1;
- 3) posiadać decyzję powiatowego lekarza weterynarii zatwierdzającą zakład do prowadzenia działalności w zakresie spalarni zwłok i ich części zgodnie z art. 6 ust. 2 ustawy z dnia 11 marca 2011r. o ochronie zdrowia zwierząt oraz zwalczaniu chorób zakaźnych zwierząt (Dz. U. z 2008r. Nr 213, poz. 1342 z późn. zm.);

- 4) posiadać środki transportu i urządzenia umożliwiające przewożenie oraz czasowe przetrzymywanie zwłok zwierzęcych i ich części, dopuszczone do użytku decyzją powiatowego lekarza weterynarii zachowując warunki bezpieczeństwa i higieny pracy;
- 5) posiadać urządzenia i środki techniczne umożliwiające grzebanie bądź spalanie zwłok zwierzęcych i ich części;
- 6) posiadać umowę z podmiotem zajmującym się odbiorem odpadów powstających w procesie spalania.

§ 4. Przedsiębiorca ubiegający się o uzyskanie zezwolenia w zakresie ochrony przed bezdomnymi zwierzętami, prowadzenia schronisk dla bezdomnych zwierząt, a także grzebowisk i spalarni zwłok zwierzęcych i ich części, powinien złożyć wniosek o uzyskanie zezwolenia zgodnie z zapisami art. 8 ustawy z dnia 13 września 1996r. o utrzymaniu czystości i porządku w gminach (t.j. Dz.U z 2013r., poz. 1399).

Przewodniczący Rady
Miejskiej

Mirosław Janowski

Uzasadnienie

Przepisy ustawy z dnia 13 września 1996r. o utrzymaniu czystości i porządku w gminach (Dz. U. z 2013r., poz. 1399 i poz. 1593) obligują organ stanowiący Gminy do określenia w drodze uchwały warunki jakie powinien spełniać przedsiębiorca ubiegający się o uzyskanie zezwolenia w zakresie ochrony przed bezdomnymi zwierzętami, prowadzenia schronisk dla bezdomnych zwierząt, a także grzebowisk i spalarni zwłok zwierzęcych i ich części.

Przedmiotowy załącznik do uchwały określa te wymagania.

W związku z powyższym przygotowanie projektu uchwały jest konieczne i zasadne.

Opinia prawna

Projekt uchwały odpowiada przepisom prawa. Nie wnoszę uwag.

Dyrektor Generalny
Sekretarz Miasta
mgr Robert Wajlonis

**UCHWAŁA NR XLVII/.../14
RADY MIEJSKIEJ W CHOJNICACH
z dnia 27 października 2014r.**

**w sprawie przyjęcia programu współpracy Gminy Miejskiej Chojnice
w 2015 roku z organizacjami pozarządowymi i podmiotami, o których mowa
w art. 3 ust. 3 ustawy z dnia 24 kwietnia 2003 r. o działalności
pożytku publicznego i o wolontariacie.**

Na podstawie art. 18 ust. 2 pkt 15 ustawy z dnia 8 marca 1990 r. o samorządzie gminnym (tekst jednolity: Dz.U. z 2013r. poz. 594, poz. 645 i poz. 1318 oraz z 2014r. poz. 379 i poz. 1072) i art. 5a ust. 1 ustawy z dnia 24 kwietnia 2003 r. o działalności pożytku publicznego i o wolontariacie (tekst jednolity: Dz.U. z 2010r. Nr 234, poz. 1536 oraz z 2011r. Nr 112, poz. 654, Nr 149, poz. 887, Nr 205, poz. 1211, Nr 208, poz. 1241, Nr 209, poz. 1244 i Nr 232, poz. 1378), uchwala się, co następuje:

§ 1. Przyjmuje się program współpracy Gminy Miejskiej Chojnice w 2015 roku z organizacjami pozarządowymi i podmiotami, o których mowa w art. 3 ust. 3 ustawy z dnia 24 kwietnia 2003 r. o działalności pożytku publicznego i o wolontariacie w brzmieniu załącznika do niniejszej uchwały.

§ 2. Wykonanie uchwały powierza się Burmistrzowi Miasta Chojnice.

§ 3. Uchwała podlega ogłoszeniu na tablicy ogłoszeń Urzędu Miejskiego Chojnice oraz na stronach internetowych miasta.

§ 4. Uchwała wchodzi w życie z dniem podjęcia.

BURMISTRZ MIASTA
CHOJNICE
Stary Rynek 1
89-600 Chojnice

Przewodniczący
Rady Miejskiej

Mirosław Janowski

Uzasadnienie

Program współpracy z organizacjami pozarządowymi, osobami prawnymi i jednostkami organizacyjnymi działającymi na podstawie przepisów o stosunku Państwa do Kościoła katolickiego, jak również do innych Kościołów i związków wyznaniowych oraz stowarzyszeń jednostek samorządu terytorialnego, stanowi uszczegółowienie przedmiotu współpracy z Gminą Miejską Chojnice w roku 2015.

Przedmiotowa uchwała to również realizacja zasad partnerstwa i jawności w zakresie wykonywania zadań publicznych oraz podstawa dla władz Miasta do dysponowania środkami publicznymi.

Zgodnie z art. 5 a ust.1 ustawy z dnia 24 kwietnia 2003 r. o działalności pożytku publicznego i o wolontariacie, organ stanowiący jednostki samorządu terytorialnego uchwała, po konsultacjach z organizacjami pozarządowymi oraz podmiotami wymienionymi w art. 3 ust. 3 ww. ustawy – Roczny program współpracy Gminy Miejskiej Chojnice z organizacjami pozarządowymi oraz podmiotami, o których mowa w art. 3 ust. 3 ustawy z dnia 24 kwietnia 2003 r. o działalności pożytku publicznego i o wolontariacie, na rok 2015.

Opinia prawna

Uchwała odpowiada przepisom prawa, stanowi realizację obowiązków Rady Miejskiej w zakresie uchwalenia rocznego programu współpracy z organizacjami pozarządowymi. Podjęcie uchwały jest obligatoryjne.

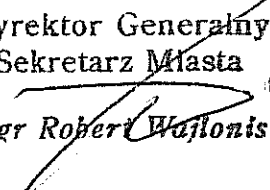
Dyrektor Generalny
Sekretarz Miasta

mgr Robert Wasilonts

Program współpracy Gminy Miejskiej Chojnice z organizacjami pozarządowymi oraz podmiotami wymienionymi w art. 3 ust. 3 ustawy o działalności pożytku publicznego i o wolontariacie, na 2015 rok

**Rozdział 1.
Postanowienia ogólne**

§ 1. 1. Współpraca realizowana jest w oparciu o roczny program uchwalany przez Radę Miejską w Chojnicach i realizowana jest m.in. poprzez zlecenie realizacji zadań gminy w formie powierzania wykonania zadania wraz z udzieleniem dotacji na jego sfinansowanie lub wspierania realizacji zadania wraz z udzieleniem dotacji na dofinansowanie jego realizacji. Program obejmuje współpracę Gminy Miejskiej Chojnice z organizacjami działającymi na rzecz Gminy Miejskiej Chojnice i jego mieszkańców.

2. Ilekroć w niniejszym programie jest mowa o:

- 1) **ustawie** – należy przez to rozumieć ustawę z dnia 24 kwietnia 2003r. o działalności pożytku publicznego i o wolontariacie (Dz. U. Nr 96, poz.873, z późn. zm.);
- 2) **działalności pożytku publicznego** – należy przez to rozumieć działalność społecznie użyteczną, prowadzoną przez organizacje pozarządowe w sferze zadań publicznych określonych w ustawie o działalności pożytku publicznego i o wolontariacie;
- 3) **organizacjach pozarządowych** – rozumie się przez to niebędące jednostkami sektora finansów publicznych, w rozumieniu ustawy o finansach publicznych oraz niedziałające w celu osiągnięcia zysku, osoby prawne lub jednostki organizacyjne nieposiadające osobowości prawnej, którym odrębna ustawa przyznaje zdolność prawną, w tym fundacje i stowarzyszenia;
- 4) **organizacjach pożytku publicznego** – należy przez to rozumieć organizacje pozarządowe oraz osoby prawne i jednostki organizacyjne działające na podstawie przepisów o stosunku Państwa do Kościoła Katolickiego w Rzeczypospolitej Polskiej, o stosunku Państwa do innych kościołów i związków wyznaniowych oraz o gwarancjach wolności sumienia i wyznania, jeżeli ich cele statutowe obejmują prowadzenie działalności pożytku publicznego a także stowarzyszenia jednostek samorządu terytorialnego, które spełniają wymagania określone w ustawie o działalności pożytku publicznego i o wolontariacie, prowadzące na obszarze gminy miejskiej Chojnice swoją działalność;
- 5) **środkach publicznych** – należy przez to rozumieć środki publiczne, o których mowa w ustawie o finansach publicznych, przeznaczonych na wydatki publiczne w rozumieniu tej ustawy;
- 6) **dotacji** – należy rozumieć przez to dotację w rozumieniu ustawy z dnia 27 sierpnia 2009r. o finansach publicznych (Dz. U. Nr 157, poz. 1240);
- 7) **otwartym konkursie ofert** – należy przez to rozumieć konkurs na dotacje z budżetu Gminy Miejskiej Chojnice na realizację zadań publicznych Gminy Miejskiej Chojnice;
- 8) **komisji konkursowej** – należy przez to rozumieć Komisję Konkursową, powołaną przez Burmistrza Miasta Chojnice w celu zaopiniowania ofert;
- 9) **sferze zadań publicznych** – należy przez to rozumieć zadania, o których mowa w art. 4 ustawy o działalności pożytku publicznego i o wolontariacie;
- 10) **gmina** – rozumie się przez to Gmina Miejska Chojnice;
- 11) **zadaniach gminy** – należy przez to rozumieć zadania publiczne, należące do zakresu działania Gminy Miejskiej Chojnice;
- 12) **gminie i samorządzie gminnym** – należy przez to rozumieć zarówno organy samorządowe jak i jednostki organizacyjne Gminy Miejskiej Chojnice, realizujące określone zadania publiczne, należące do zadań gminy- samorządu gminnego.

Rozdział 2. Główne cele programu

§ 2. 1. Głównym celem programu współpracy samorządu Gminy Miejskiej Chojnice z organizacjami pozarządowymi oraz podmiotami wymienionymi w art. 3 ust. 3 ustawy jest kształtowanie ładu społecznego w środowisku lokalnym, poprzez budowanie partnerstwa między administracją publiczną i organizacjami pozarządowymi działającymi na obszarze gminy poprzez wspieranie tych organizacji w realizacji ważnych celów społecznych oraz stwarzanie warunków dla powstawania różnorodnych inicjatyw i struktur działających na rzecz lokalnej społeczności a także integrowanie różnych podmiotów polityki lokalnej obejmującej swym zasięgiem sferę zadań publicznych.

2. Szczegółowe cele programu:

- 1) poprawa jakości życia i pełniejsze zaspokajanie potrzeb społecznych mieszkańców Gminy Miejskiej Chojnice;
- 2) większa efektywność wydatkowania środków publicznych;
- 3) zwiększanie ilości i jakości usług świadczonych na rzecz mieszkańców;
- 4) stałej partnerskiej współpracy samorządu z organizacjami pozarządowymi;
- 5) udział zainteresowanych podmiotów przy tworzeniu programu współpracy.

Rozdział 3. Zasady i formy współpracy

§ 3. 1. Współpraca gminy z organizacjami pozarządowymi oraz podmiotami wymienionymi w art. 3 ust. 3 ustawy odbywa się na następujących zasadach:

- 1) **pomocniczości** – oznacza to, że Gmina Miejska Chojnice powierza organizacjom realizację zadań własnych, a organizacje zapewniają ich wykonanie w sposób ekonomiczny, profesjonalny i terminowy;
- 2) **suwerenności stron** – oznacza to, że stosunki pomiędzy Gminą Miejską Chojnice a organizacjami kształtowane będą z poszanowaniem wzajemnej autonomii i niezależności w swojej działalności statutowej;
- 3) **partnerstwa** – oznacza dobrowolną współpracę równoprawnych partnerów na warunkach określanych stosowną umową lub porozumieniem;
- 4) **efektywności** – polega na dążeniu do osiągnięcia możliwie najlepszych efektów w realizacji zadań publicznych;
- 5) **uczciwej konkurencji i jawności** zakłada kształtowanie przejrzystych zasad współpracy opartych na równych, jawnych kryteriach wspierania organizacji pozarządowych.

2. Zarówno Gmina jak i organizacje pożytku publicznego w trakcie udzielania dotacji oraz wydatkowania przyznanych środków publicznych działają zgodnie z prawem i dobrymi obyczajami.

§ 4. Współpraca gminy z organizacjami pozarządowymi oraz podmiotami wymienionymi w art. 3 ust. 3 ustawy może mieć charakter finansowy i pozafinansowy:

- 1) współpraca finansowa polega na zleceniu realizacji zadań publicznych poprzez:
 - a) **powierzenie** wykonywania zadań publicznych wraz z udzieleniem dotacji na finansowanie ich realizacji.
 - b) **wspieranie** wykonywania zadań publicznych, wraz z udzieleniem dotacji na dofinansowanie ich realizacji;
- 2) współpraca pozafinansowa polega na:
 - a) wzajemnym informowaniu się o planowanych kierunkach działalności,
 - b) konsultowaniu z organizacjami pozarządowymi oraz podmiotami wymienionymi w art. 3 ust. 3 ustawy projektów aktów normatywnych w dziedzinach dotyczących działalności statutowej tych organizacji,

- c) konsultowaniu projektów aktów normatywnych dotyczących sfery zadań publicznych, o której mowa w art. 4 ustawy, z radami działalności pożytku publicznego, w przypadku ich utworzenia,
- d) tworzeniu wspólnych zespołów o charakterze doradczym i inicjatywnym, złożonych z przedstawicieli organizacji pozarządowych, podmiotów wymienionych w art. 3 ust. 3 ustawy oraz przedstawicieli właściwych organów administracji publicznej,
- e) udzielaniu organizacjom wsparcia poprzez nieodpłatne użyczenie sprzętu czy udostępnienie sali (w budynku Urzędu Miejskiego lub jednostek podległych), na doraźne potrzeby organizacji.

Rozdział 4. Zakres przedmiotowy

§ 5. Zakres przedmiotowy programu określa art. 4 ustawy, który wyznacza zakres sfery zadań pożytku publicznego i obejmuje praktycznie wszystkie istotne przedmioty realnego i potencjalnego wspólnego zainteresowania samorządu terytorialnego i organizacji pozarządowych oraz podmiotów działających w sferze pożytku publicznego.

Rozdział 5. Priorytetowe zadania publiczne

§ 6. 1. Uznaje się, że do zadań priorytetowych, które będą realizowane w 2015 r. przez adresatów programu należą zadania w zakresie:

- 1) kultury, sztuki, ochrony dóbr kultury i dziedzictwa narodowego;
- 2) wspierania i upowszechniania kultury fizycznej i sportu;
- 3) wypoczynku dzieci i młodzieży;
- 4) ochrony i promocji zdrowia;
- 5) działalności na rzecz integracji europejskiej oraz rozwijania kontaktów i współpracy między społeczeństwami;
- 6) przeciwdziałania uzależnieniom i patologiom społecznym;
- 7) ekologii;
- 8) ochrony zwierząt (prowadzenie schroniska dla bezdomnych zwierząt);
- 9) pomocy społecznej;
- 10) nauki, szkolnictwa wyższego, edukacji, oświaty i wychowania.

2. Burmistrz Miasta może, na wniosek podmiotu Programu, rozszerzyć listę zadań realizowanych w 2015 roku po zasięgnięciu opinii komisji Rady Miejskiej właściwej dla dziedziny zadania.

Rozdział 6. Okres realizacji programu

§ 7. Gmina Miejska Chojnice realizuje zadania publiczne we współpracy z organizacjami pozarządowymi i podmiotami wymienionymi w art. 3 ust. 3 ustawy na podstawie rocznego programu współpracy i działania te obejmują rok kalendarzowy 2015.

Rozdział 7. Sposób realizacji programu

§ 8. 1. Przeprowadzanie otwartych konkursów ofert wg procedur określonych w ustawie oraz Rozporządzeniu Ministra Gospodarki, Pracy i Polityki Społecznej z dnia 15 grudnia 2010r. w sprawie wzoru oferty realizacji zadania publicznego, ramowego wzoru umowy o wykonanie zadania publicznego i wzoru sprawozdania z wykonania tego zadania (Dz. U. z 2011r., Nr 6 poz. 25).

2. Gmina Miejska Chojnice może, na wniosek organizacji pozarządowej lub podmiotów wymienionych w art. 3 ust. 3 ustawy, zlecić realizację zadania publicznego z pominięciem otwartego konkursu ofert. Szczegółowe warunki oraz tryb przyznawania dotacji określa art. 19a ustawy.

Rozdział 8.

Wysokość środków przeznaczanych na realizację programu

§ 9. 1. Wysokość środków finansowych przewidzianych na realizację zadań publicznych zleconych organizacjom pozarządowym i innym uprawnionym podmiotom, o których mowa w art. 3 ust. 3 ustawy na 2015 rok, w zakresie:

- 1) kultury, sztuki, ochrony dóbr kultury i dziedzictwa narodowego wynosi 43.000 zł;
- 2) wspierania i upowszechniania kultury fizycznej i sportu wynosi 154.000 zł;
- 3) wypoczynku dzieci i młodzieży wynosi 2.500 zł;
- 4) ochrony i promocji zdrowia wynosi 390.000 zł;
- 5) działalność na rzecz integracji europejskiej oraz rozwijania kontaktów i współpracy między społeczeństwami wynosi 2.500 zł;
- 6) przeciwdziałania uzależnieniom i patologiom społecznym wynosi 20.000 zł;
- 7) ekologii wynosi 1.500 zł;
- 8) ochrony zwierząt (prowadzenie schroniska dla bezdomnych zwierząt) wynosi 320.000 zł.
- 9) pomocy społecznej wynosi 723.360 zł.
- 10) nauki, szkolnictwa wyższego, edukacji, oświaty i wychowania wynosi 500.000 zł.

2. Wysokość środków na poszczególne zadania w końcowym procesie prac nad budżetem na 2015 może ulec podwyższeniu, w trybie i na zasadach określonych w ustawie o działalności pożytku publicznego i o wolontariacie.

Rozdział 9.

Ocena realizacji programu

§ 10. 1. Burmistrz Miasta Chojnice dokonuje kontroli i oceny realizacji zadania wspieranego lub powierzanego organizacji pozarządowej na zasadach określonych w ustawie.

2. Mierniki efektywności programu oparte są na informacji dotyczącej jego realizacji w ciągu ostatniego roku, a w szczególności:

- 1) liczba i rodzaje otwartych konkursów ofert;
- 2) liczba ofert złożonych w otwartych konkursach ofert;
- 3) liczba umów zawartych na realizację zadania publicznego;
- 4) wysokość kwot udzielonych dotacji;
- 5) liczba organizacji realizujących zadania publiczne.

3. Burmistrz Miasta Chojnice składa Radzie Miejskiej w Chojnicach sprawozdanie z realizacji Programu, w terminie do dnia 30 kwietnia następnego roku.

Rozdział 10.

Informacja o sposobie tworzenia programu oraz o przebiegu konsultacji

§ 11. Program Współpracy tworzony jest w kilku etapach:

- 1) przygotowanie projektu Programu przez Referat;
- 2) skierowanie projektu do Burmistrza Miasta, który akceptuje go i kieruje do konsultacji społecznych;
- 3) konsultacje odbywają się, od momentu umieszczenia projektu w Biuletynie Informacji Publicznej, stronie internetowej miasta Chojnice na min. 7 dni. W tym czasie można zgłaszać wnioski i uwagi również w Referacie Kultury, Sportu, Rekreacji i Współpracy z Organizacjami Pozarządowymi;

4) po naniesieniu poprawek Program zostaje skierowany pod obrady Rady Miejskiej w Chojnicach, który podejmuje stosowną uchwałę.

2. Roczny program współpracy uchwalany jest do dnia 30 listopada roku poprzedzającego okres jego obowiązywania.

Rozdział 11.

Tryb powoływania i zasady działania komisji konkursowych do opiniowania ofert w otwartych konkursach ofert

§ 12. 1. Komisje konkursowe powoływane są w celu opiniowania złożonych ofert.

2. W skład komisji konkursowej wchodzi przedstawiciele Burmistrza oraz osoby reprezentujące organizacje oraz inne podmioty z wyłączeniem osób reprezentujących organizacje oraz inne podmioty biorące udział w konkursie, w liczbie, co najmniej dwóch dla każdej ze stron.

3. Z głosem doradczym w pracach Komisji mogą brać udział osoby posiadające specjalistyczną wiedzę w dziedzinie, w jakiej organizowany jest konkurs.

4. Członkowie komisji konkursowej przed rozpoczęciem działalności komisji składają oświadczenie, że nie są członkami organizacji lub podmiotu, która złożyła ofertę do ogłoszonego konkursu.

5. Burmistrz ogłaszając otwarty konkurs ofert ogłasza również nabór na członków komisji konkursowej z organizacji pozarządowych lub podmiotów w Biuletynie Informacji Publicznej oraz na stronie internetowej gminy.

6. Kandydatem na członka komisji konkursowej może zostać każdy przedstawiciel organizacji pozarządowej lub podmiotu, pod warunkiem, że organizacja lub podmiot, które reprezentuje nie będzie brać udziału w ogłoszonym konkursie.

7. Zgłoszeń do udziału w komisji przedstawiciele organizacji pozarządowej lub podmiotu dokonują w formie pisemnej lub drogą elektroniczną na wskazany w naborze adres e-mailowy.

8. Wyboru przedstawicieli organizacji pozarządowych lub podmiotów do komisji dokonuje Burmistrz.

9. Jeżeli w odpowiedzi na nabór na członków komisji konkursowej nie wpłynie żadne zgłoszenie kandydata ze strony organizacji pozarządowej lub podmiotu Burmistrz proponuje wybranym przez siebie przedstawicielom organizacji.

10. Referat/wydział realizujący konkurs jest zobowiązany do przekazania informacji o otwartym konkursie ofert oraz naborze na członków komisji konkursowych z organizacji pozarządowych i innych podmiotów. Referat, wydział zamieszcza te informacje w:

- 1) Biuletynie Informacji Publicznej;
- 2) na tablicy ogłoszeń Urzędu;
- 3) na stronie internetowej Miasta: www.miastochojnice.pl.

11. Burmistrz powołuje komisje konkursowe i wybiera przedstawicieli organizacji i innych podmiotów spośród zgłoszonych wcześniej kandydatur kierując się przy tym posiadaną przez nich specjalistyczną wiedzą w dziedzinie obejmującej zakres zadań publicznych, których dotyczy konkurs.

12. Do członków komisji konkursowej biorących udział w opiniowaniu ofert stosuje się przepisy ustawy z dnia 14 czerwca 1960 r. – Kodeks postępowania administracyjnego (Dz.U. z 2000 r. Nr 98, poz. 1071, z późn. zm.) dotyczące wyłączenia pracownika.

13. Przewodniczącym komisji konkursowej jest przedstawiciel gminy: z-ca burmistrza.

14. Obsługę administracyjno-biurową komisji konkursowych prowadzą pracownicy referatu/wydziału.

15. Komisja konkursowa dokumentuje swoją pracę w formie pisemnej zgodnie z ogłoszonymi warunkami konkursu.

16. Komisja konkursowa przy rozpatrywaniu ofert dokonuje następujących czynności:

- 1) zapoznaje się z podmiotami, które złożyły oferty;
- 2) ocenia złożone oferty pod względem formalnym, (poprawne wypełnienie oferty oraz komplet załączników);
- 3) odrzuca oferty nie spełniające formalnych warunków konkursu lub zgłoszone po wyznaczonym terminie;
- 4) ocenia możliwość realizacji zadania publicznego przez organizację pozarządową lub podmioty wymienione w art. 3 ust. 3 ustawy;
- 5) ocenia przedstawioną kalkulację kosztów realizacji zadania publicznego, w tym w odniesieniu do zakresu rzeczowego zadania;
- 6) ocenia proponowaną jakość wykonania zadania i kwalifikacje osób, przy udziale których organizacja pozarządowa lub podmioty określone w art. 3 ust. 3 ustawy będą realizować zadanie publiczne;
- 7) uwzględnia planowany przez organizację pozarządową lub podmioty wymienione w art. 3 ust. 3 ustawy udział środków finansowych własnych lub środków pochodzących z innych źródeł na realizację zadania publicznego;
- 8) uwzględnia planowany przez organizację pozarządową lub podmioty wymienione w art. 3 ust. 3 ustawy, wkład rzeczowy, osobowy, w tym świadczenia wolontariuszy i pracę społeczną członków;
- 9) uwzględnia analizę i ocenę realizacji zleconych zadań publicznych w przypadku organizacji pozarządowej lub podmiotów wymienionych w art. 3 ust. 3 ustawy, które w latach poprzednich realizowały zleczone zadania publiczne, biorąc pod uwagę rzetelność i terminowość oraz sposób rozliczenia otrzymanych na ten cel środków;
- 10) po zapoznaniu się z merytoryczną treścią ofert, każdy członek komisji konkursowej dokonuje indywidualnie punktowej oceny na karcie, zgodnie ze wskaźnikami określonymi w ogłoszeniu konkursowym oraz proponuje wysokość dotacji.

17. Prace Komisji są prowadzone, jeżeli w jej posiedzeniu bierze udział co najmniej połowa składu. Z czynności dokonywanych na każdym z posiedzeń Komisji sporządza się protokół, a po zakończeniu posiedzeń opiniująco-oceniających oferty sporządza się protokół końcowy zawierający:

- 1) oznaczenie miejsca i czasu konkursu;
- 2) imiona i nazwiska członków komisji konkursowej;
- 3) liczbę zgłoszonych ofert;
- 4) wskazanie ofert odpowiadających warunkom konkursu;
- 5) wskazanie ofert nie odpowiadających warunkom konkursu lub zgłoszonych po terminie;
- 6) propozycję rozstrzygnięcia konkursu wraz z proponowaną wysokością dotacji;
- 7) podpisy członków komisji.

18. Komisja wypracowuje stanowisko, po zebraniu indywidualnych opinii wobec wszystkich ofert i przedstawia je w formie listy ocenionych projektów z przypisaną im oceną punktową i proponowaną propozycją przyznania dotacji.

19. Ostatecznego wyboru najkorzystniejszych ofert wraz z decyzją o wysokości kwoty przyznanej dotacji dokonuje Burmistrz Miasta Chojnice.

20. Udział w pracach komisji konkursowej jest nieodpłatny i nie przysługuje zwrot kosztów podróży.

21. W przypadku, kiedy organizacje otrzymały dotację w wysokości niższej niż wnioskowana, konieczne jest dokonanie uzgodnień, których celem jest doprecyzowanie warunków i zakresu realizacji zadania.

22. Informacje o złożonych ofertach, przyznanych dotacjach oraz o ofertach niespełniających wymogów formalnych, jak również o odmowie lub udzieleniu dotacji na realizację zadań, są podawane do publicznej wiadomości w formie wykazu umieszczonego w Biuletynie Informacji Publicznej, na tablicy ogłoszeń Urzędu oraz na stronie internetowej Urzędu Miejskiego.

23. Komisja ulega rozwiązaniu z dniem zatwierdzenia przez Burmistrza Miasta wyników konkursu. Decyzje Komisji podejmowane są zwykłą większością głosów obecnych na posiedzeniu członków, w głosowaniu jawnym.

24. Komisja konkursowa jest organem opiniodawczo-doradczym w zakresie opiniowania wniosków o uzyskanie środków finansowych. Jej decyzja nie jest zatem wiążąca dla organu ogłaszającego konkurs. Decyzję o ostatecznym wyborze oferty i udzieleniu dotacji na realizację zadania publicznego dokonuje Burmistrz Miasta Chojnice w formie Zarządzenia. Jest ona ostateczna i nie podlega zaskarżeniu.

25. Ostateczny tryb pracy Komisji Konkursowych określa regulamin zatwierdzany przez Burmistrza w momencie ogłoszenia konkursu.

Rozdział 12. Postanowienia końcowe

§ 13. 1. Program ma charakter otwarty. Zakłada możliwość uwzględniania nowych form współpracy oraz ogłaszania konkursów na zadania nieokreślone w niniejszym programie.

2. Uchwalony program współpracy podaje się do publicznej wiadomości przez zamieszczenie go na stronie internetowej Urzędu Miejskiego, w Biuletynie Informacji Publicznej oraz na tablicy ogłoszeń w Urzędzie Miejskim w Chojnicach.

3. Dla zachowania zasady jawności i konkurencyjności do publicznej wiadomości w podobny sposób podaje się też wszystkie informacje dotyczące bieżącej współpracy gminy z organizacjami pozarządowymi i innymi podmiotami.

4. Program współpracy obejmuje organizacje pozarządowe oraz innych jednostek prowadzących swoją działalność na terenie gminy miejskiej Chojnice lub na rzecz jego mieszkańców i spełniają wymagania określone w ustawie o działalności pożytku publicznego i o wolontariacie.

5. Zmiany w „Programie” mogą być dokonywane w trybie uchwały Rady Miejskiej.

6. W sprawach nie uregulowanych w niniejszym Programie zastosowania mają przepisy ustawy o działalności pożytku publicznego i o wolontariacie, ustawy Kodeks Cywilny, ustawy o finansach publicznych oraz ustawy Prawo zamówień publicznych

Przewodniczący
Rady Miejskiej

Mirosław Janowski

**UCHWAŁA NR XLVII/.../14
RADY MIEJSKIEJ W CHOJNICACH
z dnia 27 października 2014r.**

w sprawie zatwierdzenia Aneksu nr 3 do Porozumienia – Umowy Partnerskiej w sprawie współpracy przy realizacji projektu pn.: „Chojnicko – Człuchowski Miejski Obszar Funkcjonalny”.

Na podstawie art. 18 ust. 2 pkt 12 ustawy z dnia 8 marca 1990 r. o samorządzie gminnym (tekst jednolity: Dz.U. z 2013r. poz. 594, poz. 645 i poz. 1318 oraz z 2014r. poz. 379 i poz. 1072), uchwała się, co następuje:

§ 1. Zatwierdza się Aneks nr 3 z dnia 17 września 2014 r. do Porozumienia – Umowy Partnerskiej zawartej dnia 15 maja 2013 r. pomiędzy Powiatem Chojnickim a Gminą Miejską Chojnice, Gminą Chojnice, Gminą Brusy, Gminą Czersk, Gminą Konarzyny, Gminą Miejską Człuchów i Gminą Człuchów w sprawie współpracy przy realizacji projektu pn. „Chojnicko – Człuchowski Miejski Obszar Funkcjonalny” aplikowanego przez Powiat Chojnicki w ramach „Konkursu dotacji na działania wspierające jednostki samorządu terytorialnego w zakresie planowania miejskich obszarów funkcjonalnych” w ramach Programu Operacyjnego Pomoc Techniczna 2007-2013, zgodnie z załącznikiem do niniejszej uchwały.

§ 2. Wykonanie uchwały powierza się Burmistrzowi Miasta Chojnice.

§ 3. Uchwała wchodzi w życie z dniem podjęcia.

BURMISTRZ MIASTA
CHOJNICE
Stary Rynek 1
89-600 Chojnice

Przewodniczący
Rady Miejskiej

Miroslaw Janowski

UZASADNIENIE

Projekt pn. „Chojnicko – Człuchowski Miejski Obszar Funkcjonalny” współfinansowany jest ze środków Europejskiego Funduszu Rozwoju Regionalnego w ramach Programu Operacyjnego Pomoc Techniczna 2007-2013. Liderem projektu jest Powiat Chojnicki, natomiast Partnerami są Gmina Miejska Chojnice, Gmina Chojnice, Gmina Brusy, Gmina Czersk, Gmina Konarzyny, Gmina Miejska Człuchów i Gmina Człuchów.

Porozumienie – umowę partnerską w sprawie współpracy przy realizacji projektu Rada Miejska w Chojnicach zatwierdziła uchwałą XXXIII/360/13 z 24 czerwca 2013r. Aneks nr 1 do Porozumienia – Umowy Partnerskiej Rada Miejska w Chojnicach zatwierdziła uchwałą XLII/471/14 z 14 kwietnia 2014r. Aneks nr 2 zatwierdzono uchwałą XLIV/492/14 z 16 czerwca 2014r.

Aneks nr 3 zmienia zaangażowanie finansowe Gminy Miejskiej Chojnice zgodnie z wynikiem postępowania przetargowego na wykonanie opracowania „Poprawa gospodarki wodami opadowymi i roztopowymi na terenie Chojnic – koncepcja szczegółowa” przeprowadzonego przez Lidera – Powiat Chojnicki. Ponadto aktualizuje on w tym samym zakresie treść załącznika <Wytyczne dotyczące współpracy Stron Porozumienia – Umowy Partnerskiej w zakresie przeprowadzenia postępowań o udzielenie zamówienia publicznego i finansowania projektu pn.: „Chojnicko – Człuchowski Miejski Obszar Funkcjonalny”>.

Opinia prawna

Projekt uchwały odpowiada przepisom prawa. Nie wnoszę uwag.

RADCA PRAWNY
mgr Józef Czaplewski
B-d/402

ANEKS NR 3
DO POROZUMIENIA – UMOWY PARTNERSKIEJ

NR FR/8/2013 z dnia 15.05.2013 r.

zawarty w dniu 17.09.2014 r. w Chojnicach pomiędzy:

1. Powiatem Chojnickim z siedzibą w Chojnicach przy ul. 31 Stycznia 56, 89-600 Chojnice, reprezentowanym przez Zarząd Powiatu Chojnickiego, w imieniu którego działają:

- Stanisław Skaja – Starosta Chojnicki,
- Marek Szczepański – Członek Zarządu,

zwanym dalej Liderem Projektu

a

2. Gminą Miejską Chojnice z siedzibą w Chojnicach, ul. Stary Rynek 1, 89-600 Chojnice, reprezentowaną przez:

- Arseniusza Finstera – Burmistrza Miasta Chojnice,

3. Gminą Chojnice z siedzibą w Chojnicach, ul. 31 Stycznia 56a, 89 – 600 Chojnice, reprezentowaną przez:

- Zbigniewa Szczepańskiego – Wójta Gminy Chojnice,

4. Gminą Brusy z siedzibą w Brusach, ul. Na Zaborach 1, 89 – 632 Brusy, reprezentowaną przez:

- Witolda Ossowskiego – Burmistrza Brus,

5. Gminą Czersk z siedzibą w Czersku, ul. Kościuszki 27, 89 – 650 Czersk, reprezentowaną przez:

- Marka Jankowskiego – Burmistrza Czerska,

6. Gminą Konarzyny z siedzibą w Konarzynach, ul. Szkolna 7, 89 – 607 Konarzyny, reprezentowaną przez:

- Jacka Warsińskiego – Wójta Gminy Konarzyny,

7. Gminą Miejską Człuchów z siedzibą w Człuchowie, al. Wojska Polskiego 1, 77 – 300 Człuchów, reprezentowaną przez:



POMOC TECHNICZNA
NARODOWA STRATEGIA SPÓJNOŚCI



POWIAT
CHOJNICKI



MINISTERSTWO
INFRASTRUKTURY
I ROZWOJU

UNIA EUROPEJSKA
EUROPEJSKI FUNDUSZ
ROZWOJU REGIONALNEGO



- Ryszarda Szybajło – Burmistrza Miasta Człuchowa,
8. Gminą Człuchów z siedzibą w Człuchowie, ul. Szczecińska 33, 77 – 300 Człuchów, reprezentowaną przez:
- Adama Marciniaka – Wójta Gminy Człuchów
- zwanymi dalej Partnerami Projektu.

Strony zawierają aneks do Porozumienia – Umowy Partnerskiej z dnia 15.05.2013 r. o następującej treści:

§ 1

Zmianie ulega załącznik nr 1 do Aneksu nr 2 z dnia 6.06.2014 r. do Porozumienia – Umowy Partnerskiej z dnia 15.05.2013 r., stanowiący zaangażowanie finansowe Lidera Projektu i Partnerów Projektu, który otrzymuje brzmienie jak w załączniku nr 1 do niniejszego aneksu.

§ 2

Zmianie ulega załącznik nr 2 do Aneksu nr 2 z dnia 6.06.2014 r. do Porozumienia – Umowy Partnerskiej z dnia 15.05.2013 r., który otrzymuje brzmienie jak w załączniku nr 2 do niniejszego aneksu.

§ 3

1. Aneks do Porozumienia - Umowy Partnerskiej wiąże strony po zatwierdzeniu jego treści przez organy stanowiące jednostek samorządu terytorialnego, będących Stronami umowy i po zabezpieczeniu środków wynikających z niniejszego porozumienia w budżetach Stron.
2. Brak akceptacji organu stanowiącego danej Strony spowoduje wygaśnięcie Porozumienia – Umowy Partnerskiej w stosunku do tej Strony bez ujemnych skutków prawnych.

§ 4

Aneks do Porozumienia – Umowy Partnerskiej podlega ogłoszeniu w Dzienniku Urzędowym Województwa Pomorskiego na podstawie art. 13 pkt 6 lit. a ustawy z dnia 20 lipca 2000 r. o ogłaszaniu aktów normatywnych i niektórych innych aktów prawnych (t.j. Dz. U. z 2011 r.



POMOC TECHNICZNA
NARODOWA STRATEGIA SPÓJNOŚCI



POWIAT
CHOJNICKI



MINISTERSTWO
INFRASTRUKTURY
I ROZWOJU

UNIA EUROPEJSKA
EUROPEJSKI FUNDUSZ
ROZWOJU REGIONALNEGO



Nr 197, poz. 1172 ze zm.). Obowiązek przesłania do publikacji spoczywa na Liderze Projektu.

§ 5

Pozostałe warunki Porozumienia – Umowy Partnerskiej pozostają bez zmian.

§ 6

Aneks sporządzono w dziewięciu jednobrzmiących egzemplarzach, po jednym dla każdej ze stron oraz jeden dla Ministerstwa Infrastruktury i Rozwoju.

Powiat Chojnicki

CZŁONEK ZARZĄDU

mgr Marek Szczepański

Gmina Miejska Chojnice

STAROSTA

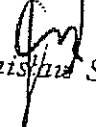
Stanisław Skaja

POWIAT CHOJNICKI

ul.31 Stycznia 56, 89-600 Chojnice
NIP 555-19-17-808

BURMISTRZ



dr Arseniusz Finster

Gmina Miejska Chojnice

Stary Rynek 1
89-600 CHOJNICE

Gmina Chojnice

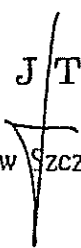
WÓJT

dr inż. Zbigniew Szczepański

GMINA CHOJNICE

ul. 31 Stycznia 56a
89-600 CHOJNICE
tel. 52 3972129; faks 52 3973559
NIP 555-19-08-755

Gmina Brusy

BURMISTRZ

dr inż. Witold Osowski

GMINA BRUSY

ul. Na Zaborach 1, 89-632 Brusy
tel. (052) 39-69-302, fax (052) 39-69-303
NIP 555-192-12-30, Regon 092351251



POMOC TECHNICZNA
NARODOWA STRATEGIA SPÓJNOŚCI



POWIAT
CHOJNICKI



MINISTERSTWO
INFRASTRUKTURY
I ROZWOJU

UNIA EUROPEJSKA
EUROPEJSKI FUNDUSZ
ROZWOJU REGIONALNEGO



Gmina Czersk

BURMISTRZ

Marek Janowski

Gmina Czersk
ul. Kościuszki 27
89-650 Czersk

Gmina Konarzyny

WÓJT
mgr Jacek Warsiński

GMINA KONARZYNY
UL SZKOLNA 7 89-607 KONARZYNY
POWIAT CHOJNICKI, WOJ. POMORSKIE

Gmina Miejska Człuchów

BURMISTRZ

mgr Ryszard Szybajło

Gmina Miejska Człuchów
al. Wojska Polskiego 1
77-300 CZŁUCHÓW
NIP 843-15-69-424 REGON 770979619

Gmina Człuchów

WÓJT
Adam Maciejak

GMINA CZŁUCHÓW
77-300 Człuchów, ul. Szczecińska 33
tel. (0-59) 834 10 01
tel./fax (0-59) 834 24 24
NIP 843-153-74-01 REGON 770979631



POMOC TECHNICZNA
NARODOWA STRATEGIA SPÓJNOŚCI



POWIAT
CHOJNICKI



MINISTERSTWO
INFRASTRUKTURY
I ROZWOJU

UNIA EUROPEJSKA
EUROPEJSKI FUNDUSZ
ROZWOJU REGIONALNEGO



załącznik nr 1 do Aneksu nr 3 z dnia 17.09.2014 r. do Porozumienia - Umowy Partnerskiej nr FR/8/2013 z dnia 15.05.2013 r.
angażowanie finansowe

Beneficjent	1		2		3=2+1		4		5=3+4		6		7=5+6		10(3/5)		11		12(7+11)	
	Kwota dotacji z EFRR dla własnej części przedsięwzięcia	Kwota dofinansowania z budżetu państwa	Łączna kwota dofinansowania	Kwota wkładu własnego	Całkowite wydatki kwalifikowane	Kwota wydatków niekwalifikowanych	Wartość przedsięwzięcia	% łącznej kwoty dofinansowania	Kwota wkładu własnego poza projektem 2015 r.	Kwota ogółem										
Instytut Chojnicki - Instytut	1 467 254,69 zł	258 927,31 zł	1 726 182,00 zł	25 970,00 zł	1 752 160,00 zł	0,00 zł	1 752 160,00 zł	0,00%	49 081,41 zł	1 801 241,41 zł										
2013 r.	29 596,23 zł	5 222,87 zł	34 819,10 zł	3 868,78 zł	38 687,88 zł	0,00 zł	38 687,88 zł	0,00%	0,00 zł	38 687,88 zł										
2014 r.	256 324,00 zł	45 233,65 zł	301 557,65 zł	17 536,41 zł	319 094,06 zł	0,00 zł	319 094,06 zł	0,00%	0,00 zł	319 094,06 zł										
2015 r.	1 181 334,46 zł	208 470,79 zł	1 389 805,25 zł	4 572,81 zł	1 394 378,06 zł	0,00 zł	1 394 378,06 zł	0,00%	49 081,41 zł	1 443 459,47 zł										
Inna Miejska Inicjatywa - Partner	0,00 zł	0,00 zł	0,00 zł	25 970,00 zł	25 970,00 zł	0,00 zł	25 970,00 zł	0,00%	316 479,16 zł	342 449,16 zł										
2013 r.	0,00 zł	0,00 zł	0,00 zł	0,00 zł	0,00 zł	0,00 zł	0,00 zł	0,00%	0,00 zł	0,00 zł										
2014 r.	0,00 zł	0,00 zł	0,00 zł	0,00 zł	0,00 zł	0,00 zł	0,00 zł	0,00%	0,00 zł	0,00 zł										
2015 r.	0,00 zł	0,00 zł	0,00 zł	25 970,00 zł	25 970,00 zł	0,00 zł	25 970,00 zł	0,00%	316 479,16 zł	342 449,16 zł										
Inna Miejska Inicjatywa - Partner	0,00 zł	0,00 zł	0,00 zł	25 970,00 zł	25 970,00 zł	0,00 zł	25 970,00 zł	0,00%	73 935,26 zł	99 905,26 zł										
2013 r.	0,00 zł	0,00 zł	0,00 zł	0,00 zł	0,00 zł	0,00 zł	0,00 zł	0,00%	0,00 zł	0,00 zł										
2014 r.	0,00 zł	0,00 zł	0,00 zł	0,00 zł	0,00 zł	0,00 zł	0,00 zł	0,00%	0,00 zł	0,00 zł										
2015 r.	0,00 zł	0,00 zł	0,00 zł	5 970,00 zł	5 970,00 zł	0,00 zł	5 970,00 zł	0,00%	0,00 zł	5 970,00 zł										
Inna Miejska Inicjatywa - Partner	0,00 zł	0,00 zł	0,00 zł	20 000,00 zł	20 000,00 zł	0,00 zł	20 000,00 zł	0,00%	73 935,26 zł	93 935,26 zł										
2013 r.	0,00 zł	0,00 zł	0,00 zł	25 970,00 zł	25 970,00 zł	0,00 zł	25 970,00 zł	0,00%	31 811,21 zł	57 781,21 zł										
2014 r.	0,00 zł	0,00 zł	0,00 zł	0,00 zł	0,00 zł	0,00 zł	0,00 zł	0,00%	0,00 zł	0,00 zł										
2015 r.	0,00 zł	0,00 zł	0,00 zł	0,00 zł	0,00 zł	0,00 zł	0,00 zł	0,00%	0,00 zł	0,00 zł										
Inna Miejska Inicjatywa - Partner	0,00 zł	0,00 zł	0,00 zł	25 970,00 zł	25 970,00 zł	0,00 zł	25 970,00 zł	0,00%	31 811,21 zł	57 781,21 zł										
2013 r.	0,00 zł	0,00 zł	0,00 zł	25 970,00 zł	25 970,00 zł	0,00 zł	25 970,00 zł	0,00%	54 911,21 zł	80 881,21 zł										
2014 r.	0,00 zł	0,00 zł	0,00 zł	0,00 zł	0,00 zł	0,00 zł	0,00 zł	0,00%	0,00 zł	0,00 zł										
2015 r.	0,00 zł	0,00 zł	0,00 zł	0,00 zł	0,00 zł	0,00 zł	0,00 zł	0,00%	0,00 zł	0,00 zł										
Inna Miejska Inicjatywa - Partner	0,00 zł	0,00 zł	0,00 zł	25 970,00 zł	25 970,00 zł	0,00 zł	25 970,00 zł	0,00%	54 911,21 zł	80 881,21 zł										
2013 r.	0,00 zł	0,00 zł	0,00 zł	10 000,00 zł	10 000,00 zł	0,00 zł	10 000,00 zł	0,00%	4 521,33 zł	14 521,33 zł										
2014 r.	0,00 zł	0,00 zł	0,00 zł	0,00 zł	0,00 zł	0,00 zł	0,00 zł	0,00%	0,00 zł	0,00 zł										
2015 r.	0,00 zł	0,00 zł	0,00 zł	10 000,00 zł	10 000,00 zł	0,00 zł	10 000,00 zł	0,00%	0,00 zł	10 000,00 zł										
Inna Miejska Inicjatywa - Partner	0,00 zł	0,00 zł	0,00 zł	0,00 zł	0,00 zł	0,00 zł	0,00 zł	0,00%	4 521,33 zł	4 521,33 zł										
2013 r.	0,00 zł	0,00 zł	0,00 zł	25 970,00 zł	25 970,00 zł	0,00 zł	25 970,00 zł	0,00%	0,00 zł	0,00 zł										

2013 r.	0,00 zł	0,00 zł	0,00 zł	0,00 zł	0,00 zł	0,00 zł	0,00 zł	0,00 zł	0,00%	0,00 zł	0,00 zł	0,00 zł
2014 r.	0,00 zł	0,00 zł	0,00 zł	0,00 zł	0,00 zł	0,00 zł	0,00 zł	0,00 zł	0,00%	0,00 zł	0,00 zł	0,00 zł
2015 r.	0,00 zł	0,00 zł	0,00 zł	25 970,00 zł	25 970,00 zł	0,00 zł	0,00 zł	0,00 zł	0,00%	11 741,21 zł	25 970,00 zł	37 711,21 zł
Gmina Człuchów - Partner	0,00 zł	0,00 zł	0,00 zł	25 970,00 zł	25 970,00 zł	0,00 zł	0,00 zł	0,00 zł	0,00%	60 644,21 zł	25 970,00 zł	86 614,21 zł
2013 r.	0,00 zł	0,00 zł	0,00 zł	0,00 zł	0,00 zł	0,00 zł	0,00 zł	0,00 zł	0,00%	0,00 zł	0,00 zł	0,00 zł
2014 r.	0,00 zł	0,00 zł	0,00 zł	0,00 zł	0,00 zł	0,00 zł	0,00 zł	0,00 zł	0,00%	0,00 zł	0,00 zł	0,00 zł
2015 r.	0,00 zł	0,00 zł	0,00 zł	25 970,00 zł	25 970,00 zł	0,00 zł	0,00 zł	0,00 zł	0,00%	60 644,21 zł	25 970,00 zł	86 614,21 zł
RAZEM	1 467 254,69 zł	258 927,31 zł	1 726 182,00 zł	191 798,00 zł	1 917 980,00 zł	0,00 zł	0,00 zł	0,00 zł	90,00%	603 125,00 zł	1 917 980,00 zł	2 521 105,00 zł
2013 r.	29 596,23 zł	5 222,87 zł	34 819,10 zł	3 868,78 zł	38 687,88 zł	0,00 zł	0,00 zł	0,00 zł	90,00%	38 687,88 zł	38 687,88 zł	38 687,88 zł
2014 r.	256 324,00 zł	45 233,65 zł	301 557,65 zł	33 506,41 zł	335 064,06 zł	0,00 zł	0,00 zł	0,00 zł	90,00%	335 064,06 zł	335 064,06 zł	335 064,06 zł
2015 r.	1 181 334,46 zł	208 470,79 zł	1 389 805,25 zł	154 422,81 zł	1 544 228,06 zł	0,00 zł	0,00 zł	0,00 zł	90,00%	603 125,00 zł	1 544 228,06 zł	2 147 353,06 zł

CZŁONEK ZARZĄDU

mgr Marek Szczepański

BURMISTRZ

mgr Ryszard Szachajło

WÓJT

dr inż. Zbigniew Szczepański

mgr Jarosław Warski

BURMISTRZ

dr inż. Witold Kosiński

POWIAT CHOJNICKI

ul.31 Stycznia 56, 89-600 Chojnice
NIP 555-19-17-808

BURO KONTROLI I BILANSOWANIA

dr Arseniusz Finster

Gmina Miejska Chojnice

Stary Rynek 1

89-600 CHOJNICE

Gmina Miejska Człuchów

al. Wojska Polskiego 1
77-300 CZŁUCHÓW
NIP 843-15-69-424 REGON 770979619

GMINA CHOJNICE

ul. 31 Stycznia 56a
89-600 CHOJNICE
tel. 52 3972129; faks 52 3973559
NIP 555-19-08-755

GMINA KONARZYNY

UL. SZKOLNA 7 89-607 KONARZYNY
POWIAT CHOJNICKI, WOJ. POMORSKIE

GMINA BRUSY

ul. Na Zaborach 1, 89-632 Brusy
tel. (052) 39-69-302, fax (052) 39-69-303
NIP 555-192-12-30. Regon 092351251

GMINA CZŁUCHÓW

77-300 Człuchów, ul. Szczęśliwska 33
tel. (0-59) 834 10 01
tel./fax (0-59) 834 24 24
NIP 843-153-74-01 REGON 770979631

Gmina Czersk

ul. Kościuszki 27
89-650 Czersk

BURMISTRZ

Marek Janikowski

Załącznik nr 2 do Aneksu nr 3 z dnia 17.09.2014 r. do Porozumienia – Umowy Partnerskiej nr FR/8/2013 z dnia 15.05.2013 r.

Wytyczne dotyczące współpracy Stron Porozumienia - Umowy Partnerskiej w zakresie przeprowadzenia postępowań o udzielenie zamówienia publicznego na opracowanie dokumentacji projektowej i finansowania projektu pn.: "Chojnicko - Człuchowski Miejski Obszar Funkcjonalny"

§ 1

Przepisy ogólne

1. Wartość szacunkowa zamówienia została określona powyżej kwot, od której jest uzależniony obowiązek przekazania ogłoszeń Urzędowi Publikacji Unii Europejskiej (UP UE) zgodnie z art. 11 ust. 8 ustawy z dnia 29 stycznia 2004 r. Prawo zamówień publicznych (t. j. Dz. U. z 2013 r., póź. 907 ze zm.).
2. Lider Projektu zobowiązany jest do zawarcia w dokumentacji o udzielenie zamówienia publicznego informacji, że Wykonawca zobowiązany jest do zamieszczania logo UE i logo POPT 2007-2013 oraz informacji o współfinansowaniu projektu ze środków Unii Europejskiej (zasady umieszczania informacji o współfinansowaniu oraz logotypy znajdują się na stronie: <http://www.popt.gov.pl/ZPFE/Strony/Zasady.aspx>).
 - a) Partnerzy Projektu, których zadanie dotyczy, zobowiązani są do zweryfikowania poprawności zastosowanych przez Wykonawcę logotypów oraz informacji o współfinansowaniu projektu ze środków Unii Europejskiej.
3. W przypadku umieszczania na materiałach przygotowywanych w ramach realizowanego projektu logotypów innych podmiotów niż Lidera Projektu i Partnerów Projektu, przed ich umieszczeniem każdorazowo wymagane jest poinformowanie Ministra Infrastruktury i Rozwoju.
4. Dokumentacja oraz uzyskane w ramach realizacji projektu decyzje (m.in. decyzje środowiskowe, decyzje o ustaleniu lokalizacji inwestycji celu publicznego, decyzje o pozwoleniu na budowę itp.) wydane będą na Partnerów Projektu, których inwestycja dotyczy.
5. Informację o prawach autorskich Lidera Projektu oraz Partnerów Projektu, o których mowa w § 9 Porozumienia – Umowy Partnerskiej, do dokumentacji powstałych w trakcie realizacji niniejszego Porozumienia należy zastrzec w dokumentacji dotyczącej danego zamówienia publicznego/siwz i umowie/.



POMOC TECHNICZNA
NARODOWA STRATEGIA SPÓJNOŚCI



POWIAT
CHOJNICKI - 85 -



MINISTERSTWO
INFRASTRUKTURY
I ROZWOJU

UNIA EUROPEJSKA
EUROPEJSKI FUNDUSZ
ROZWOJU REGIONALNEGO



6. Lider Projektu oraz Partnerzy Projektu wyznaczają osoby upoważnione do kontaktów z Wykonawcami, odpowiedzialne za realizację umów i upoważnione do podpisywania protokołów odbioru dokumentacji projektowych, których inwestycja dotyczy.
7. Dokumentacja projektowa wykonana w wyniku udzielenia zamówienia w postępowaniu, po zakończeniu projektu, zostanie protokołarnie przekazana na rzecz Partnerów Projektu, których inwestycja dotyczy.

§ 2

Procedury finansowe

1. Ostateczne zakończenie rzeczowe projektu (protokół odbioru końcowego) musi nastąpić nie później niż do 2 marca 2015 r.
2. Wszelkie płatności dotyczące umów objęte niniejszym Porozumieniem będą realizowane w 2015 r. (wyjątek stanowi przedsięwzięcie realizowane dla Gminy Konarzyny pn. „Opracowanie dokumentacji projektowej na budowę miejsca wypoczynku i rekreacji nad Jeziorem Bublik wraz z drogą dojazdową i infrastrukturą towarzyszącą oraz połączenie ścieżek rowerowych w miejscowości Żychkie Osady”, którego zakończenie etapu I i zapłatę przewidziano na rok 2014 r.).
3. Zamawiający nie przewiduje zaliczek na poczet wykonania zamówienia w ramach realizowanego projektu ze środków UE.
4. W przypadku podjęcia decyzji o zwiększeniu środków na realizację przedmiotu zamówienia/zamówień Strony umowy, których inwestycja dotyczy są zobowiązane pokryć różnicę z własnych środków finansowych.
5. Środki finansowe stanowiące różnicę, o której mowa w ust. 4, Partnerzy Projektu zobowiązani są do przekazania Liderowi Projektu w formie zwiększonej dotacji celowej - zawarty zostanie aneks do przedmiotowego Porozumienia – Umowy Partnerskiej.
6. Dokumentem zabezpieczającym środki finansowe stanowiące różnicę, o której mowa w ust. 4, będzie stosowne oświadczenie lub inne dokumenty tożsame. Jednocześnie Partnerzy Projektu zobowiązują się, najpóźniej na dzień podpisania umowy przez Lidera Projektu z Wykonawcą, do przedłożenia dokumentów potwierdzających zabezpieczenie środków w budżecie.
7. W przypadku zadania pn. „Opracowanie dokumentacji projektowo-kosztorysowej dla zadania: Budowa i przebudowa dróg do Zakładu Zagospodarowania Odpadów w Nowym Dworze”, różnicę, o której mowa w ust. 4, Strony umowy zobowiązane są pokryć proporcjonalnie do wniesionego wkładu własnego do projektu zgodnie z załącznikiem do Porozumienia – Umowy Partnerskiej z dnia 15.05.2013 r.



8. W przypadku zadania pn. „Modernizacja byłej drogi krajowej nr 22 – projekt budowlany”, różnicę, o której mowa w ust. 4, zobowiązani są pokryć Partnerzy Projektu tj. Gmina Miejska Chojnice, Gmina Chojnice i Gmina Człuchów zgodnie z ofertą wykonawcy.
9. W przypadku zadania pn. „Wykonanie projektu budowlanego dla zadania pn.: Przebudowa drogi wraz z budową ścieżki rowerowej/ciągu pieszo-rowerowego w ciągu drogi powiatowej nr 2628 G na odcinku DW 235 - Krojanty - DK 22 dł. ok. 3,810 km oraz budowa ścieżki rowerowej w ciągu DK 22 na odcinku Rytel – węzeł Pawłowo dł. ok. 10,100 km”, różnicę, o której mowa w ust. 4, zobowiązani są pokryć Partnerzy Projektu tj. Gmina Chojnice, Gmina Czersk i Powiat Chojnicki zgodnie z ofertą wykonawcy.
10. Informacje dotyczące poszczególnych postępowań o udzielenie zamówienia publicznego zawiera tabela poniżej:



Wykaz przedsięwzięć realizowanych w ramach Porozumienia – Umowy Partnerskiej

Przetarg nr	Lp.	Nazwa projektu	Wartość przetargu dla całości zamówienia	Wartość przetargu w ramach projektu dla części kwalifikowalnej zamówienia	Wartość przetargu dla części niekwalifikowalnej zamówienia	Wartość przetargu poza projektem	Strona Porozumienia – Umowy Partnerskiej
I	2	3	4	5	6	7	8
I ID.272.10.2014	1)	Przebudowa wraz z rozbudową Miejskiego Domu Kultury na potrzeby utworzenia Kreatywnego Inkubatora Społecznego w Człuchowie – projekt budowlano-wykonawczy	59 400,00	59 400,00	0,00	0,00	Gmina Miejska Człuchów
	2)	Projekt budowlany budynku przeznaczanego na Ośrodek Wsparcia Dziecka i Rodziny w Chojnicach	38 900,00	33 065,00	0,00	5 835,00	Powiat Chojnicki
II ID.272.11.2014	1)	Utworzenie transportowego węzła integrującego wraz ze ścieżkami pieszo-rowerowymi w Chojnicach – koncepcja szczegółowa	137 760,00	137 760,00	0,00	0,00	Gmina Miejska Chojnice
	2)	Dokumentacja projektowa dla integrującego węzła transportowego w Brusach	66 900,00	46 830,00	0,00	20 070,00	Gmina Brusy
	3)	Koncepcja i projekt budowlany dla węzła integrującego w rejonie dworca kolejowego w Czersku	88 900,00	62 230,00	0,00	26 670,00	Gmina Czersk
III ID.272.12.2014	4)	Budowa integrującego węzła transportowego przy ul. Szkolnej wraz z budową ścieżek pieszo-rowerowych zlokalizowanych na trasie „Zielonego Szlaku” w Człuchowie – projekt budowlano-wykonawczy	147 600,00	147 600,00	0,00	0,00	Gmina Miejska Człuchów
	1)	Plan Zrównoważonego Rozwoju Publicznego Transportu Zbiorowego dla obszaru chojnicko – człuchowski	15 000,00	15 000,00	0,00	0,00	Powiat Chojnicki



POMOC TECHNICZNA
NARODOWA STRATEGIA SPÓJNOŚCI



POWIAT
CHOJNICKI



MINISTERSTWO
INFRASTRUKTURY
I ROZWOJU

UNIA EUROPEJSKA
EUROPEJSKI FUNDUSZ
ROZWOJU REGIONALNEGO

1)	Modernizacja bylej drogi krajowej nr 22 – projekt budowlany	107 010,00 175 336,50 138 313,50	74 907,00 122 735,55 96 819,45	0,00 0,00 0,00	32 103,00 52 600,95 41 494,05	Gmina Człuchów Gmina Miejska Chojnice Gmina Chojnice
2)	Opracowanie dokumentacji projektowo-kosztorysowej dla zadania: Budowa i przebudowa dróg do Zakładu Zagospodarowania Odpadów w Nowym Dworze	157 901,25 131 148,75 0,00 0,00 0,00 0,00 0,00 0,00	110 530,88 91 804,12 0,00 0,00 0,00 0,00 0,00 0,00	0,00 0,00 0,00 0,00 0,00 0,00 0,00 0,00	11 741,21 11 746,41 11 741,21 11 741,21 11 741,21 4 521,33 11 741,21 11 741,21	Gmina Chojnice Powiat Chojnicki Gmina Miejska Chojnice Gmina Czersk Gmina Brusy Gmina Konarzyń Gmina Miejska Człuchów Gmina Człuchów
3)	Opracowanie dokumentacji projektowej na budowę miejsca wypoczynku i rekreacji nad Jeziorem Bublik wraz z drogą dojazdową i infrastrukturą towarzyszącą oraz na połączenie ścieżek rowerowych w miejscowości Żychcie Osady	73 800,00	73 800,00	0,00	0,00	Gmina Konarzyń
4)	Opracowanie dokumentacji projektowej budowy ścieżki pieszo-rowerowej do miejscowości Steroczyn oraz uzyskanie decyzji na Realizację Inwestycji Drogowej (ZRID)	56 000,00	39 200,00	0,00	16 800,00	Gmina Człuchów
5)	Wykonanie projektu budowlanego dla zadania pn.: Przebudowa drogi wraz z budową ścieżki rowerowej/ciągu pieszo-rowerowego w ciągu drogi powiatowej nr 2628 G na odcinku DW 235 - Krojanty - DK 22 dl. ok. 3,810 km oraz budowa ścieżki rowerowej w ciągu DK 22 na odcinku Rytel – węzeł Pawłowo dl. ok. 10,100 km	105 000,00 69 000,00 55 000,00	73 500,00 48 300,00 38 500,00	0,00 0,00 0,00	31 500,00 20 700,00 16 500,00	Powiat Chojnicki Gmina Chojnice Gmina Czersk
6)	Wzmocnienie korytarza transportowego południowego poprzez zmianę przebiegu drogi wojewódzkiej nr 212 w Chojnicach wraz z budową węzła na drodze krajowej nr 22 – koncepcja szczegółowa	196 800,00	196 800,00	0,00	0,00	Gmina Miejska Chojnice

IV
ID.272.15.2014

VI
ID.272.17.
2014



POMOC TECHNICZNA
NARODOWA STRATEGIA SPÓJNOŚCI



**POWIAT
CHOJNICKI**



**MINISTERSTWO
INFRASTRUKTURY
I ROZWOJU**



**UNIA EUROPEJSKA
EUROPEJSKI FUNDUSZ
ROZWOJU REGIONALNEGO**

ID.272.16 2014	1) Poprawa gospodarki wodami opadowymi i roztopowymi na terenie Chojnic – koncepcja szczegółowa	344 400,00	92 263,00	0,00	252 137,00	Gmina Miejska Chojnice
RAZEM:		2 164 170,00	1 561 045,00	0,00	603 125,00	

CZŁONEK ZARZĄDU

STAROŚTA

POWIAT CHOJNICKI

ul.31 Stycznia 56, 89-600 Chojnice
NIP 555-19-17-808

BURMISTRZ

Gmina Miejska Chojnice
Stary Rynek 1
89-600 CHOJNICE

Stanisław Skaja

dr Arseniusz Finster

BURMISTRZ

Gmina Miejska Człuchów

al. Wojska Polskiego 1
77-300 CZŁUCHÓW
NIP 843-15-59-424 REGON 770979619

WÓJT
Adam Marciniak

GMINA CZŁUCHÓW
77-300 Człuchów, ul. Szczecińska 33
tel. (0-59) 834 10 01
tel./fax (0-59) 834 24 24
NIP 843-153-74-01 REGON 770979631

- 06 -

WÓJT

GMINA CHOJNICE

ul. 31 Stycznia 56a
89-600 CHOJNICE
tel. 52 3972129; faks 52 3973559
NIP 555-19-08-755

dr inż. Zbigniew Szczepański

GMINA KONARZYNY

UL. SZKOLNA 7 89-607 KONARZYNY
POWIAT CHOJNICKI, WOJ. POMORSKIE

BURMISTRZ

Gmina Czernik
ul. Kościuszki 27
89-650 Czernik

Marek Janikowski

BURMISTRZ

GMINA BRUSY

ul. Na Zaborach 1, 89-632 Brusy
tel. (052) 39-69-302, fax (052) 39-69-303

dr inż. Witold Ossowski



POMOC TECHNICZNA
NARODOWA STRATEGIA SPÓJNOŚCI



POWIAT
CHOJNICKI

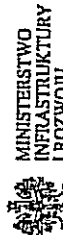

MINISTERSTWO
INFRASTRUKTURY
I ROZWOJU



UNIA EUROPEJSKA
EUROPEJSKI FUNDUSZ
ROZWOJU REGIONALNEGO

**UCHWAŁA NR XLVII/.../14
RADY MIEJSKIEJ W CHOJNICACH
z dnia 27 października 2014r.**

w sprawie przyjęcia darowizny od Skarbu Państwa.

Na podstawie art. 18 ust. 2 pkt 9 lit. a ustawy z dnia 8 marca 1990 r. o samorządzie gminnym (tekst jednolity: Dz.U. z 2013r. poz. 594, poz. 645 i poz. 1318 oraz z 2014r. poz. 379 i poz. 1072) oraz art. 13 ust. 2 ustawy z dnia 21 sierpnia 1997r. o gospodarce nieruchomościami (tekst jednolity: Dz.U. z 2014 r. poz. 518, poz. 659, poz. 805 i poz. 906), uchwała się, co następuje:

§ 1. Wyraża się zgodę na nabycie własności nieruchomości położonych w Chojnicach przy ul. Człuchowskiej stanowiących drogi gminne, oznaczone geodezyjnie jako działki:

- nr 239/73 o powierzchni 119 m², zapisana w księdze wieczystej SL1C/00044765/4,
 - nr 239/4, 239/11, 239/24, 239/25 i 984/1 o łącznej powierzchni 171 m² zapisane w księdze wieczystej SL1C/00043494/6,
 - nr 1/15 o powierzchni 483 m², zapisana w księdze wieczystej SL1C/00032048/5,
 - nr 1/18 o powierzchni 196 m², zapisana w księdze wieczystej SL1C/00044745/8,
- będącą własnością Skarbu Państwa, w drodze darowizny.

§ 2. Wykonanie uchwały zleca się Burmistrzowi Miasta Chojnice.

§ 3. Uchwała wchodzi w życie z dniem podjęcia.

BURMISTRZ MIASTA
CHOJNICE
Stary Rynek 1
89-600 Chojnice

Przewodniczący
Rady Miejskiej

Mirosław Janowski

UZASADNIENIE

W związku z przejściem ulicy Człuchowskiej jako drogi kategorii gminnej należy przenieść na własność Gminy Miejskiej Chojnice znajdujące się pod nią grunty.

Opinia prawna

Projekt uchwały odpowiada przepisom prawa. Nie wnoszę uwag.

RADCA PRAWNY
mgr Janusz Czapiński
B-1 402

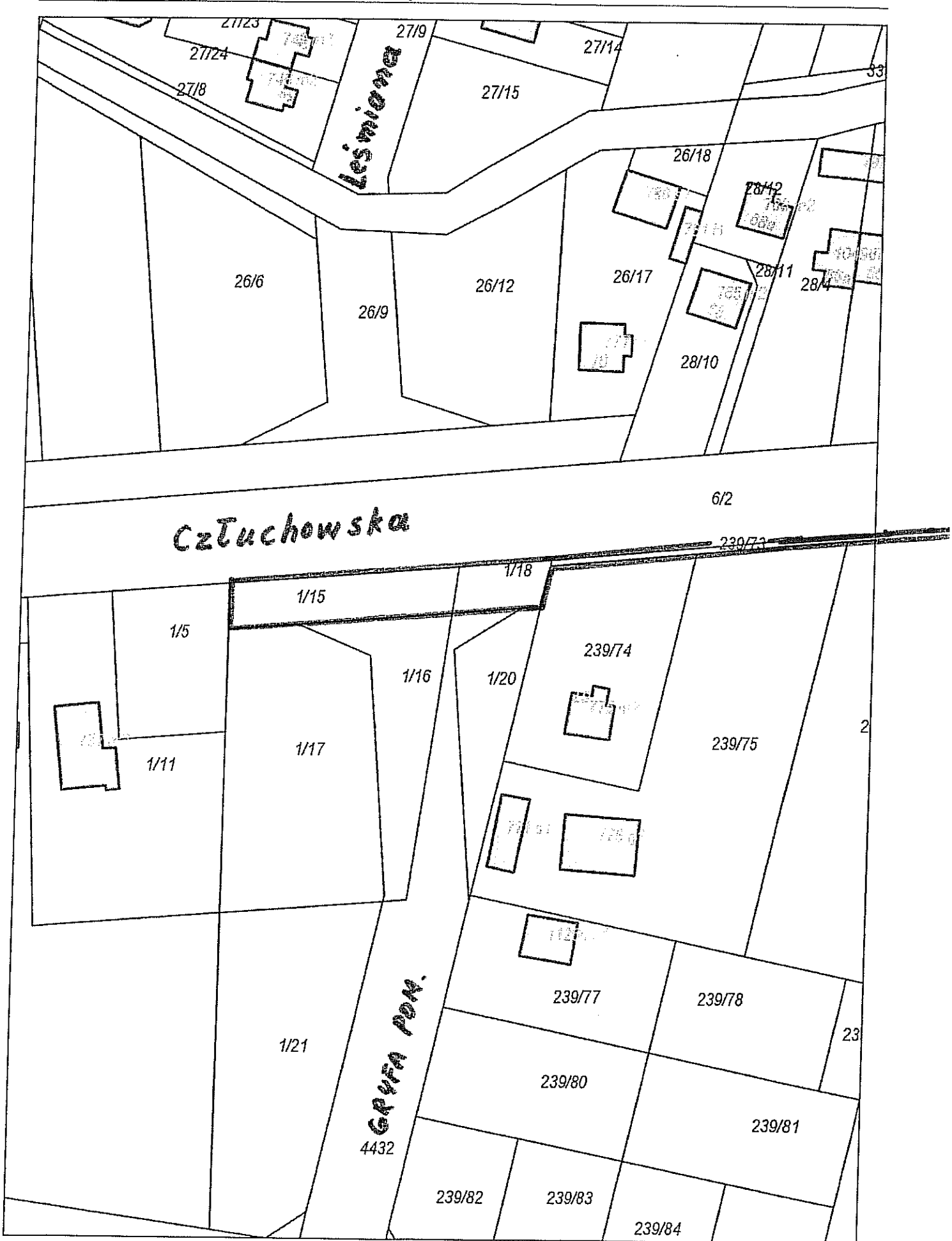

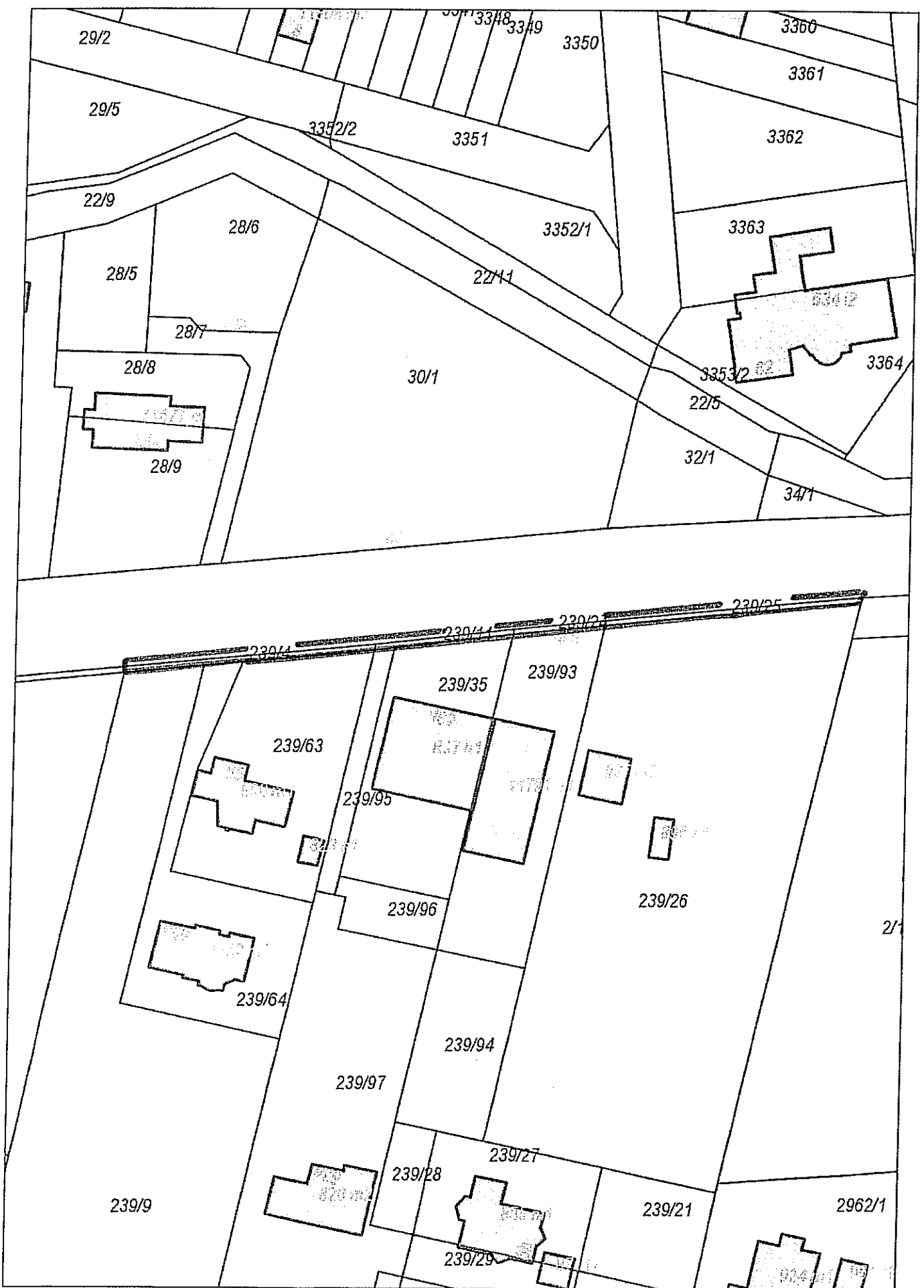

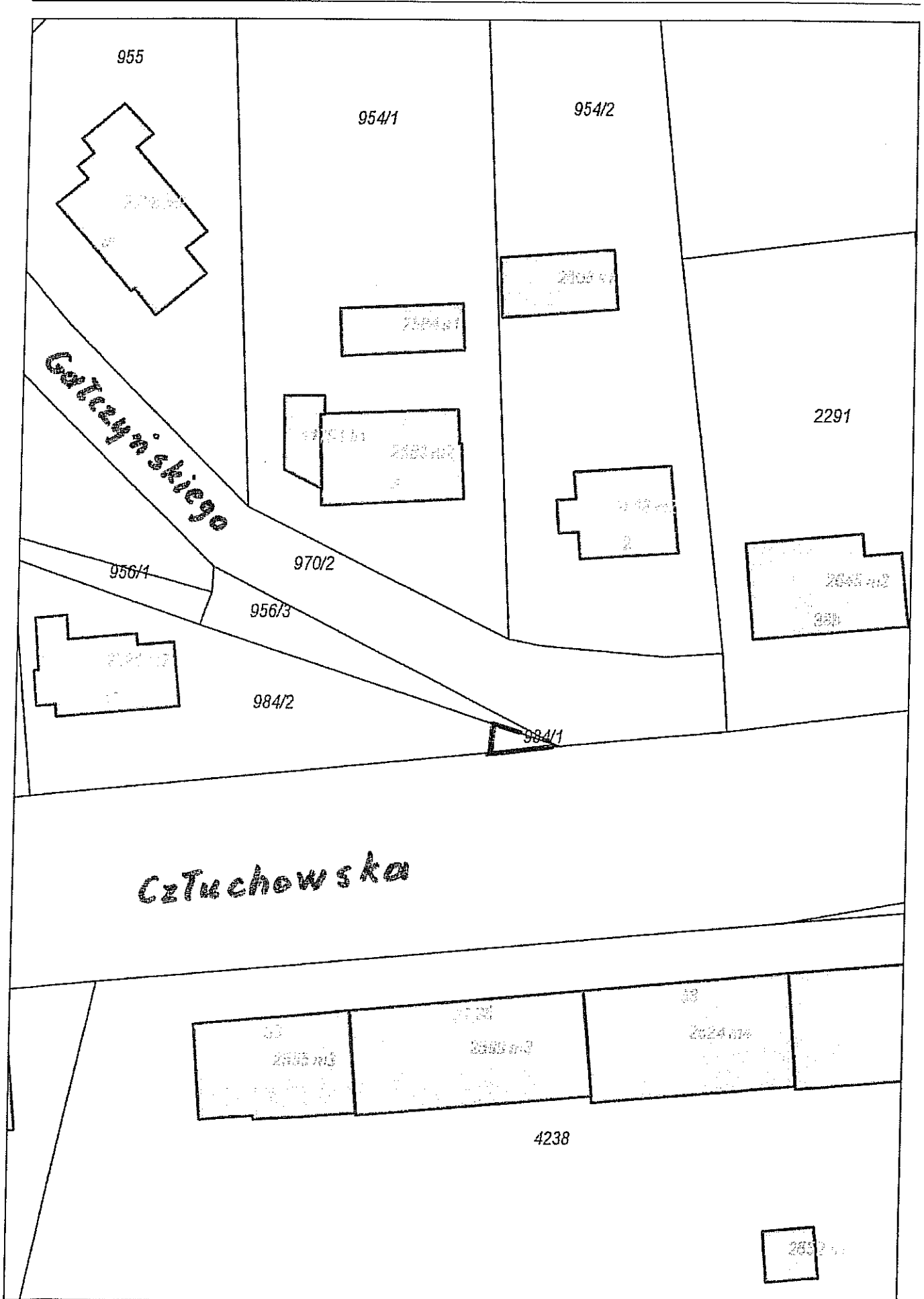

**UCHWAŁA NR XLVII/.../14
RADY MIEJSKIEJ W CHOJNICACH
z dnia 27 października 2014r.**

w sprawie zamian nieruchomości.

Na podstawie art. 18 ust. 2 pkt 9 lit. a ustawy z dnia 8 marca 1990r. o samorządzie gminnym (tekst jednolity: Dz.U. z 2013r. poz. 594, poz. 645 i poz. 1318 oraz z 2014r. poz. 379 i poz. 1072) oraz art. 15 ust. 1 i 2 ustawy z dnia 21 sierpnia 1997r. o gospodarce nieruchomościami (tekst jednolity: Dz.U. z 2014 r. poz. 518, poz. 659, poz. 805 i poz. 906), uchwala się, co następuje:

§ 1. Wyraża się zgodę na zamianę nieruchomości będącej własnością Gminy Miejskiej Chojnice, położonej w Chojnicach przy ul. Jaśminowej, stanowiącej działkę nr 4527 o powierzchni 714 m², zapisaną w księdze wieczystej SL1C/00003817/5 wraz z udziałem do 1/12 części w nieruchomości stanowiącej działkę nr 4532 o pow. 1323 m², zapisaną w KW SL1C/00048485/5 na nieruchomość położoną w Chojnicach przy ul. Willowej 21, stanowiącą działki nr 2688/3 i 2688/5 o łącznej powierzchni 745 m², zapisane w księdze wieczystej SL1C/00014312/5.

§ 2. Wyraża się zgodę na zamianę nieruchomości będącej własnością Gminy Miejskiej Chojnice, położonej w Chojnicach przy ul. Jaśminowej, stanowiącej działki nr 4524 i 4525 o łącznej powierzchni 1390 m² zapisane w KW SL1C/0003817/5 wraz z udziałem do 2/12 części w działce nr 4532 o powierzchni 1323 m², zapisanej w księdze wieczystej SL1C/00048485/5 na nieruchomość położoną w Chojnicach przy ul. Karpusa, stanowiącą działki nr 272/57 i 272/60 o łącznej pow.1328 m², zapisane w księdze wieczystej SL1C/00000942/9.

§ 3. Wykonanie uchwały powierza się Burmistrzowi Miasta Chojnice.

§ 4. Uchwała wchodzi w życie z dniem podjęcia.

BURMISTRZ MIASTA
CHOJNICE
Stary Rynek 1
59-600 Chojnice

Przewodniczący
Rady Miejskiej

Miroslaw Janowski

Uzasadnienie

W związku z ustaleniami w miejscowych planach zagospodarowania przestrzennego na terenie miasta Chojnice zostały wydzielone grunty pod projektowane drogi miejskie będące własnością osób fizycznych. W zamian za powyższe grunty osoby te otrzymają grunty miejskie o podobnej powierzchni i wartości. W przypadku różnic wartości zamienianych nieruchomości będą stosowane odpowiednie dopłaty. Proponowane do zamian działki miejskie są zbędne do wykonywania zadań własnych gminy.

Opinia prawna

Projekt uchwały odpowiada przepisom prawa. Nie wnoszę uwag.

RADCA PRAWNY
mgr Jacek Czopikowski
B-d 402



Województwo: pomorskie
Powiat: chojnicki
Jednostka ewidencyjna: Chojnice - M 220201_1
Obręb: Chojnice 0001
Działka: 2688/1, 2688/2, 2688/3

WYRYS Z MAPY EWIDENCYJNEJ

SKALA 1:1000

Układ wsp. płaskich: 2000 strefa 6 (18°), układ odn.: Kronsztadt 86

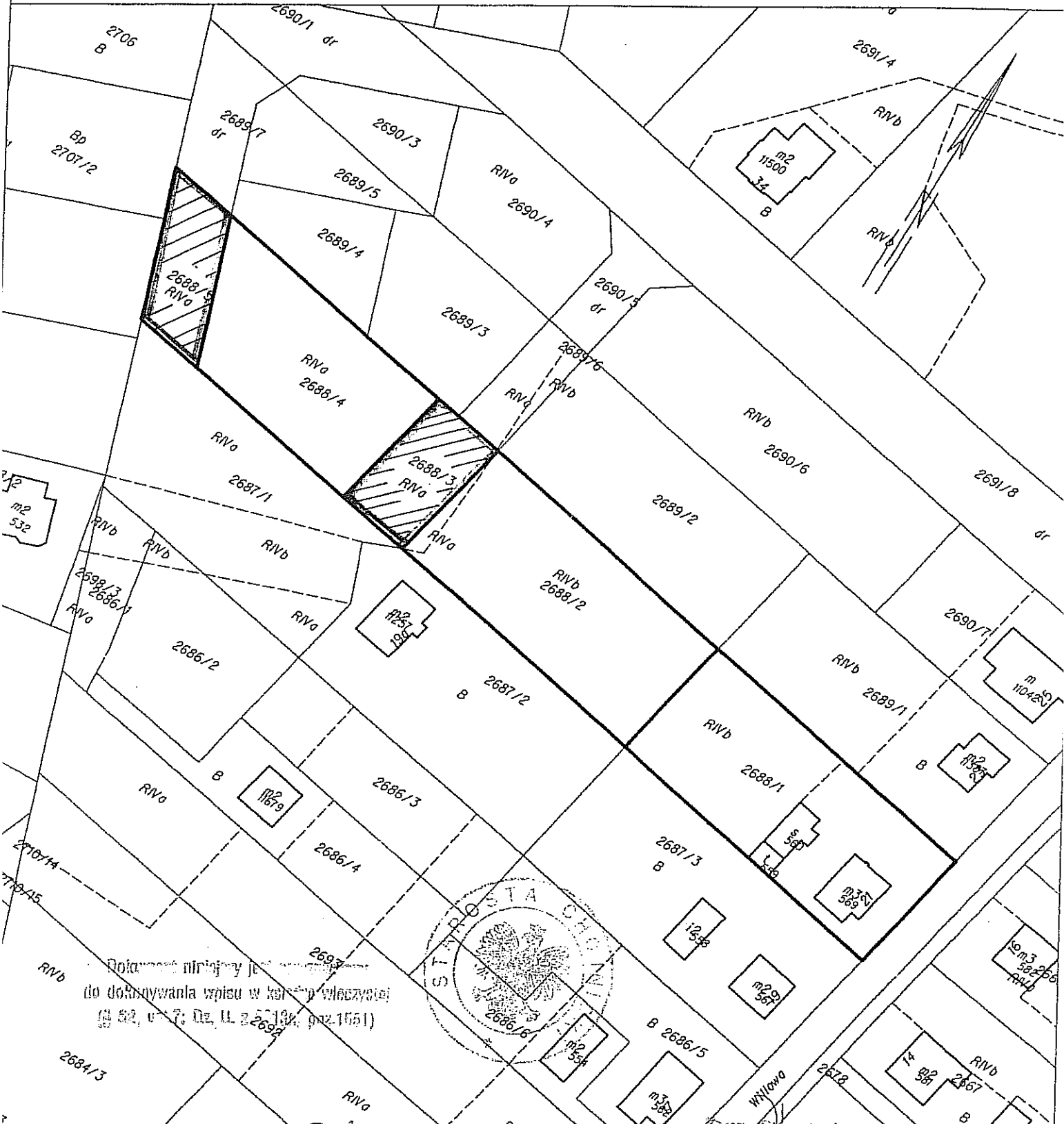

Podany niniejszy jest wyrys
do dokonywania wpisu w księgach wieczystych
(§ 52, art. 7; Dz. U. z 2013r., poz. 1451)

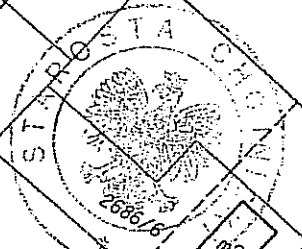

Chojnice dn. 2014-08-26
Sporządził(a) wydruk: Justyna Hoppe

Handwritten signature and date: 26.08.2014

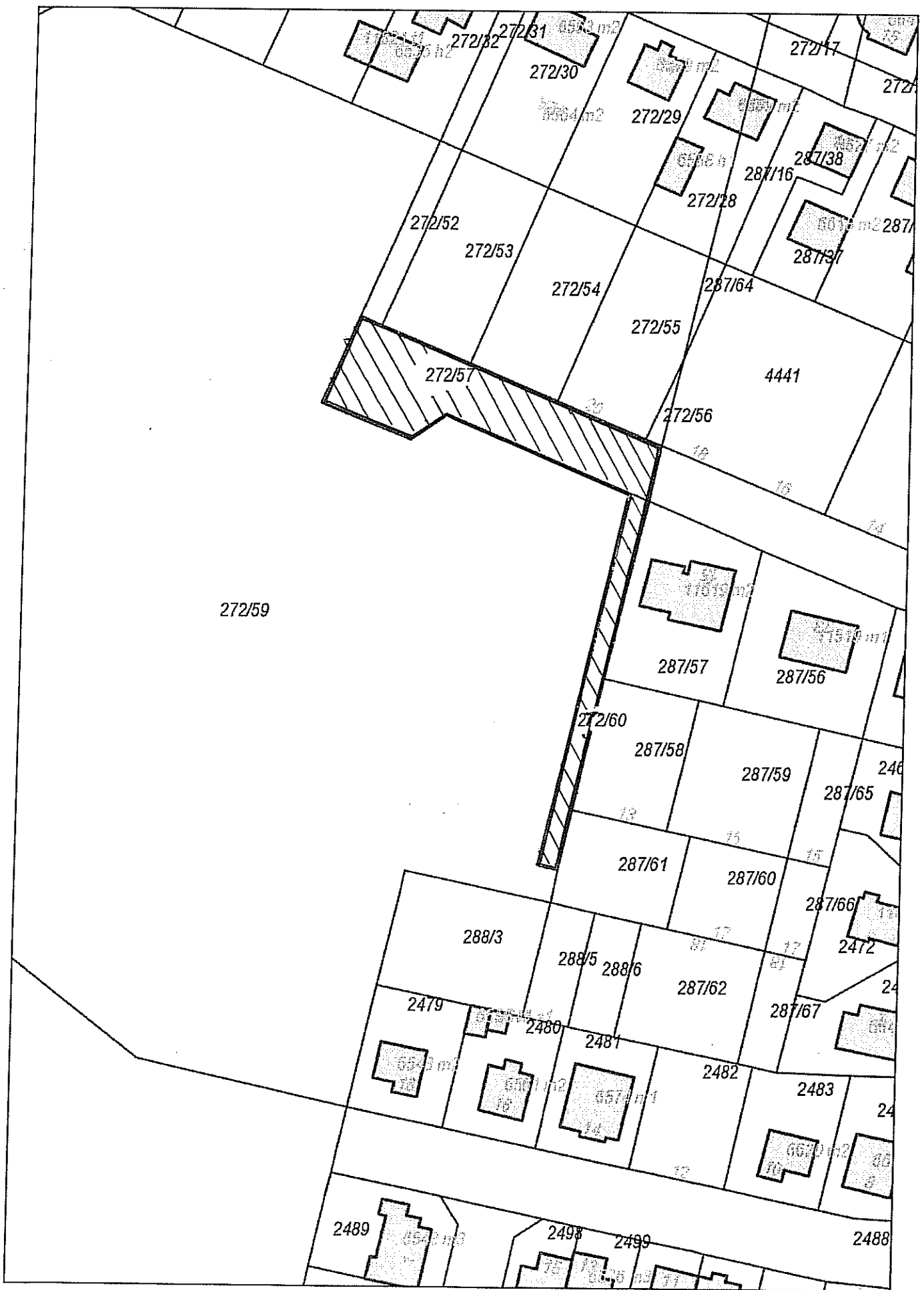

UCHWAŁA NR XLVII/.../14
RADY MIEJSKIEJ W CHOJNICACH
z dnia 27 października 2014r.

w sprawie zbycia nieruchomości.

Na podstawie art.18 ust.2 pkt 9 lit. a ustawy z dnia 8 marca 1990r. o samorządzie gminnym (tekst jednolity: Dz.U. z 2013r. poz. 594, poz. 645 i poz. 1318 oraz z 2014r. poz. 379 i poz. 1072) oraz art. 13 ust. 1 i art. 37 ust. 2 pkt. 6 ustawy z dnia 21 sierpnia 1997r. o gospodarce nieruchomościami (tekst jednolity: Dz.U. z 2014 r. poz. 518, poz. 659, poz. 805 i poz. 906), uchwała się, co następuje:

§ 1. Wyraża się zgodę na sprzedaż w drodze bezprzetargowej następujących nieruchomości będących własnością Gminy Miejskiej Chojnice:

- a) działki nr 3847/1 o pow. 16 m², zapisanej w KW SL1C/00021823/2, na poprawienie warunków zagospodarowania nieruchomości przyległej stanowiącej działkę o nr ewid. 3437, zapisanej w KW SL1C/00027111/0, która graniczy ze zbywaną działką, na rzecz każdorazowego jej właściciela,
- b) działki nr 3847/2 o pow. 18 m², zapisanej w KW SL1C/00021823/2, na poprawienie warunków zagospodarowania nieruchomości przyległej stanowiącej działkę o nr ewid. 3438, zapisanej w KW SL1C/00027276/4, która graniczy ze zbywaną działką, na rzecz każdorazowego jej właściciela.

§ 2. Uznać nakłady budowlane w postaci wybudowanych garaży na działkach o nr ewid. 3847/1 i 3847/2 na rzecz właścicieli uzupełnianych działek oraz wyrazić zgodę na potrącenie wartości tych nakładów z ceny sprzedawanych nieruchomości.

§ 3. Wykonanie uchwały powierza się Burmistrzowi Miasta Chojnice.

§ 4. Uchwała wchodzi w życie z dniem podjęcia.

BURMISTRZ MIASTA
CHOJNICE
Stary Rynek 1
20-800 Chojnice

Przewodniczący
Rady Miejskiej

Miroslaw Janowski

UZASADNIENIE

Zbywane działki nie mogą być zagospodarowane jako odrębne nieruchomości, natomiast mogą poprawić warunki zagospodarowania nieruchomości przyległych. Są zbędne do wykonywania zadań własnych gminy.

Na zbywanych działkach znajdują się nakłady poniesione przez właścicieli graniczących nieruchomości – części garaży.

Opinia prawna

Projekt uchwały odpowiada przepisom prawa. Nie wnoszę uwag.

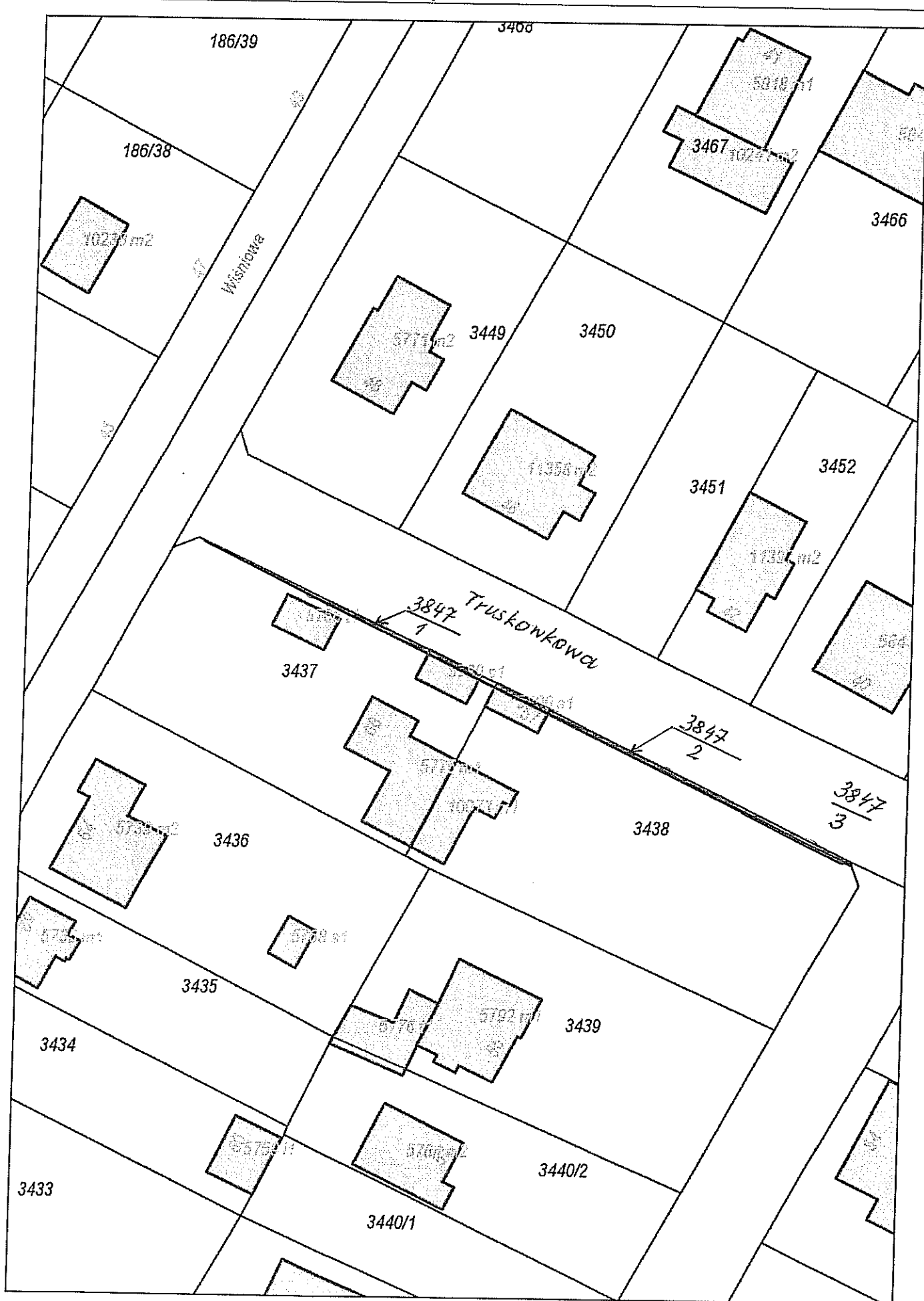

**UCHWAŁA NR XLVII/.../14
RADY MIEJSKIEJ W CHOJNICACH
z dnia 27 października 2014r.**

w sprawie zbycia nieruchomości.

Na podstawie art.18 ust.2 pkt 9 lit. a ustawy z dnia 8 marca 1990r. o samorządzie gminnym (tekst jednolity: Dz.U. z 2013r. poz. 594, poz. 645 i poz. 1318 oraz z 2014r. poz. 379 i poz. 1072) oraz art. 13 ust. 1 i art. 37 ust. 2 pkt. 6 ustawy z dnia 21 sierpnia 1997r. o gospodarce nieruchomościami (tekst jednolity: Dz.U. z 2014 r. poz. 518, poz. 659, poz. 805 i poz. 906), uchwala się, co następuje:

§ 1. Wyraża się zgodę na sprzedaż w drodze bezprzetargowej następujących nieruchomości będących własnością Gminy Miejskiej Chojnice:

- a) działki nr 1327/2 o pow. 53 m², zapisanej w KW SL1C/00001962/2, na poprawienie warunków zagospodarowania nieruchomości przyległej stanowiącej działkę o nr ewid. 1330/8, zapisanej w KW SL1C/00034600/7, która graniczy ze zbywaną działką, na rzecz każdorazowego jej właściciela,
- b) działki nr 1327/3 o pow. 41 m², zapisanej w KW SL1C/00001962/2, na poprawienie warunków zagospodarowania nieruchomości przyległej stanowiącej działkę o nr ewid. 1330/6, zapisanej w KW SL1C/00034419/1, która graniczy ze zbywaną działką, na rzecz każdorazowego jej właściciela.

§ 2. Uznaje się nakłady budowlane na sprzedawanych działkach, jako dokonane przez właścicieli uzupełnianych działek oraz wyraża się zgodę na potrącenie wartości tych nakładów z ceny sprzedawanych nieruchomości.

§ 3. Wykonanie uchwały powierza się Burmistrzowi Miasta Chojnice.

§ 4. Uchwała wchodzi w życie z dniem podjęcia.

BURMISTRZ MIASTA
CHOJNICE
Stary Rynek 1
89-600 Chojnice

Przewodniczący
Rady Miejskiej

Miroslaw Janowski

UZASADNIENIE

Zbywane działki nie mogą być zagospodarowane jako odrębne nieruchomości, natomiast mogą poprawić warunki zagospodarowania nieruchomości przyległych. Są niezbędne do wykonywania zadań własnych gminy. Znajdujące się na przeznaczonych na sprzedaż działkach naniesienia, w formie tarasów oraz ścian oporowych zostały wykonane kosztem i staraniem właścicieli działek przyległych.

Opinia prawna

Projekt uchwały odpowiada przepisom prawa. Nie wnoszę uwag.



**UCHWAŁA NR XLVII/.../14
RADY MIEJSKIEJ W CHOJNICACH
z dnia 27 października 2014r.**

w sprawie zbycia nieruchomości.

Na podstawie art.18 ust.2 pkt 9 lit. a ustawy z dnia 8 marca 1990r. o samorządzie gminnym (tekst jednolity: Dz.U. z 2013r. poz. 594, poz. 645 i poz. 1318 oraz z 2014r. poz. 379 i poz. 1072) oraz art. 37 ust. 1 ustawy z dnia 21 sierpnia 1997r. o gospodarce nieruchomościami (tekst jednolity: Dz.U. z 2014 r. poz. 518, poz. 659, poz. 805 i poz. 906), uchwała się, co następuje:

§ 1. Wyraża się zgodę na sprzedaż nieruchomości będącej własnością Gminy Miejskiej Chojnice, położonej w Chojnicach przy ul. Grunowo, stanowiącej działkę o nr ewid. 686/53 o pow. 748 m², zapisaną w KW SL1C/00011203/7.

§ 2. Wykonanie uchwały powierza się Burmistrzowi Miasta Chojnice.

§ 3. Uchwała wchodzi w życie z dniem podjęcia.

BURMISTRZ MIASTA
CHOJNICE
Stary Rynek 1
89-600 Chojnice

Przewodniczący
Rady Miejskiej

Mirosław Janowski

UZASADNIENIE

Przedmiotowa nieruchomość jest zbędna do realizacji zadań własnych Gminy.

Opinia prawna

Projekt uchwały odpowiada przepisom prawa. Nie wnoszę uwag.

RADCA PRAWNY
mgr Jacek Czajkowski
B-4 402

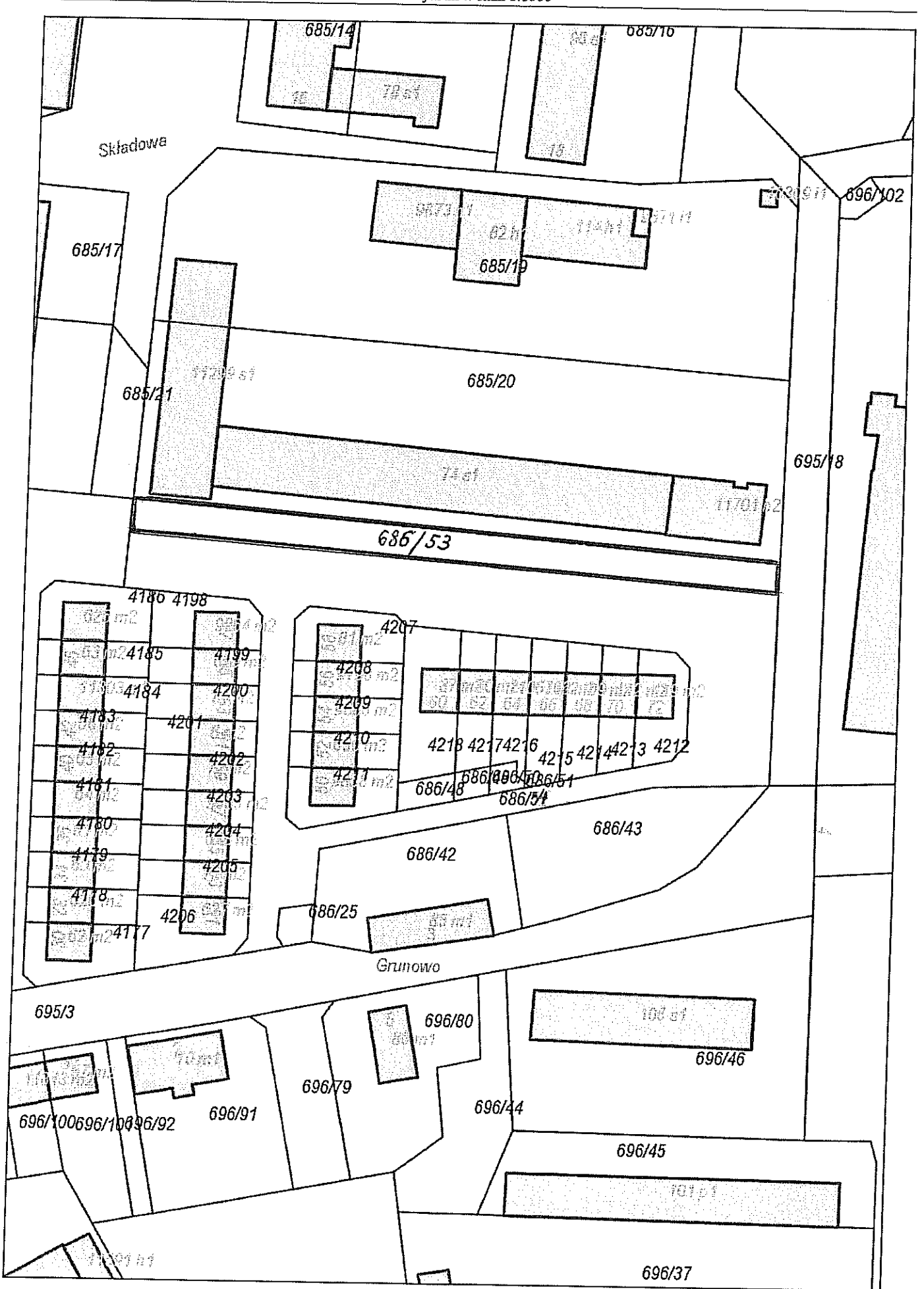

Projekt

z dnia 14 października 2014 r.

Zatwierdzony przez BURMISTRZ MIASTA

CHOJNICE

Stary Rynek 1

89-600 Chojnice

**UCHWAŁA NR XLVII/.../14
RADY MIEJSKIEJ W CHOJNICACH**

z dnia 27 października 2014 r.

w sprawie nadania nazwy ulicy.

Na podstawie art. 18 ust. 2 pkt 13 ustawy z dnia 8 marca 1990r. o samorządzie gminnym (tekst jednolity: Dz.U. z 2013r. poz. 594, poz. 645 i poz. 1318 oraz z 2014r. poz. 379 i poz. 1072), uchwala się, co następuje:

§ 1. Nadaje się nazwę **Jaworowa** ulicy, która w miejscowym planie zagospodarowania przestrzennego terenu zabudowy mieszkaniowej, usług oraz zieleni przy ulicy Morozowa oznaczona jest symbolem 013KDW, w granicach określonych na załączniku graficznym do niniejszej uchwały.

§ 2. Wykonanie uchwały zleca się Burmistrzowi Miasta Chojnice.

§ 3. Uchwała wchodzi w życie po upływie 14 dni od dnia ogłoszenia w Dzienniku Urzędowym Województwa Pomorskiego.

Przewodniczący Rady
Miejskiej

Mirosław Janowski

Załącznik
do Uchwały Nr XLVIII.../14
Rady Miejskiej w Chojnicach
z dnia ... października 2014 r.

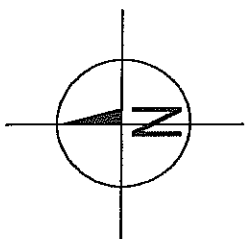

4418

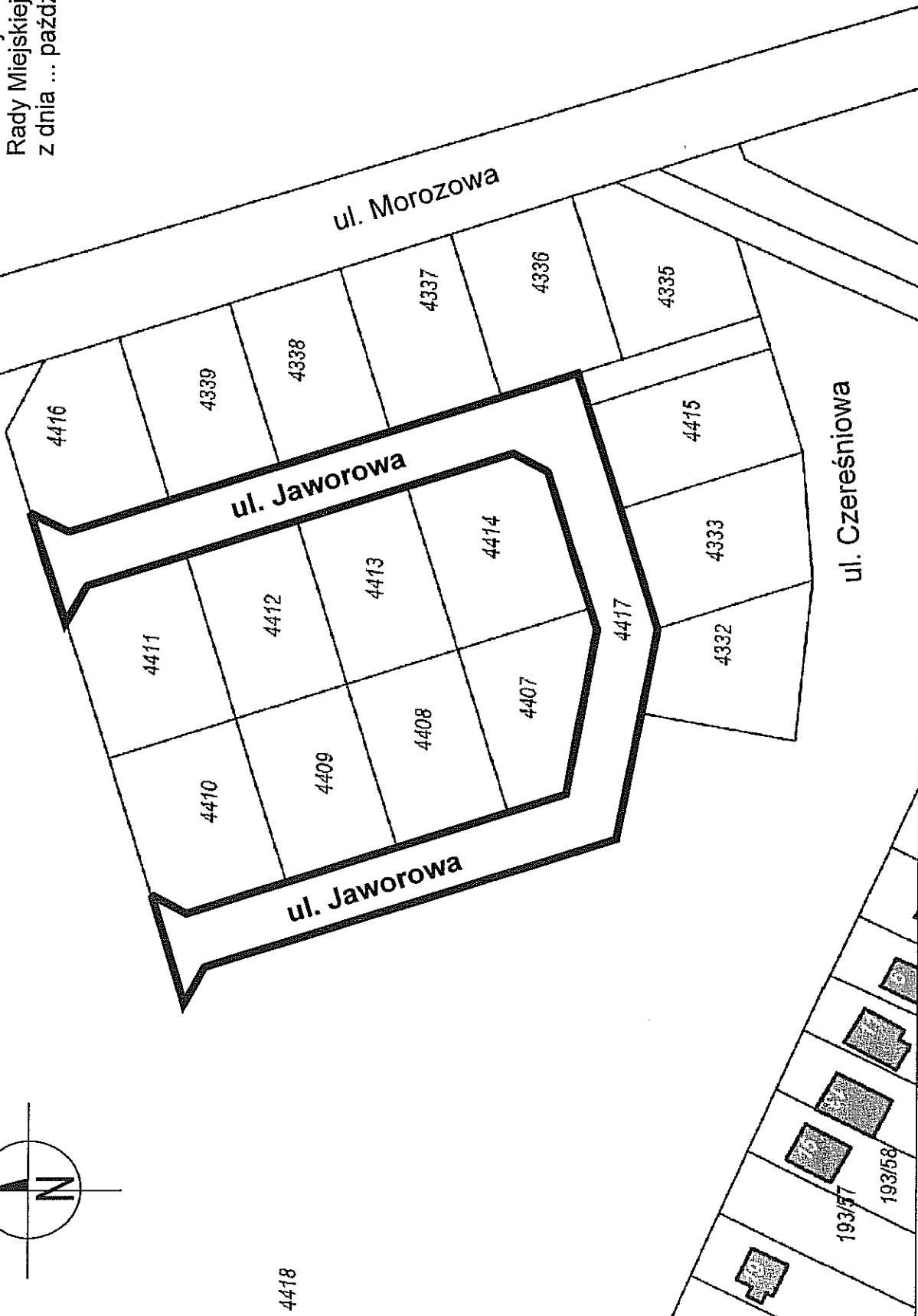

UCHWAŁA NR XLVII/.../14
RADY MIEJSKIEJ W CHOJNICACH
z dnia 27 października 2014r.

**w sprawie aktualności Studium uwarunkowań i kierunków zagospodarowania
przestrzennego oraz planów miejscowych w mieście Chojnice.**

Na podstawie art. 18 ust. 2 pkt. 15 ustawy z dnia 8 marca 1990 r. o samorządzie gminnym (tekst jednolity: Dz.U. z 2013r. poz. 594, poz. 645 i poz. 1318 oraz z 2014r. poz. 379 i poz. 1072) oraz art. 32 ust. 2 ustawy z dnia 27 marca 2003 r. o planowaniu i zagospodarowaniu przestrzennym (tekst jednolity: Dz.U. z 2012 r. poz. 647, poz. 951 i poz. 1445; z 2013r. poz. 21, poz. 405, poz. 1238 i poz. 1446 oraz z 2014r. poz. 379 i poz. 768), uchwała się, co następuje:

§ 1. W wyniku przeprowadzonych przez Burmistrza Miasta Chojnice analiz zmian w zagospodarowaniu przestrzennym oraz pozytywnym zaopiniowaniu przez Miejską Komisję Urbanistyczno - Architektoniczną w Chojnicach stwierdza się:

- 1) aktualność Studium uwarunkowań i kierunków zagospodarowania przestrzennego miasta Chojnice, uchwalonego uchwałą Nr XLI/448/14 Rady Miejskiej w Chojnicach z dnia 10 marca 2014 r. względem obowiązujących wymogów prawnych i standardów;
- 2) aktualność miejscowych planów zagospodarowania przestrzennego, uchwalonych w trakcie bieżącej kadencji Rady, to jest w okresie od 21 listopada 2010 r. do 27 października 2014 r., wymienionych w wykazie, stanowiącym załącznik do niniejszej uchwały, w zakresie zgodności z wymogami wynikającymi z przepisów ustawy z dnia 27 marca 2003 r. o planowaniu i zagospodarowaniu przestrzennym (Dz. U. z 2012 r. poz. 647 ze zm.) oraz przepisami odrębnymi i w odniesieniu do aktualnych potrzeb rozwoju miasta.

§ 2. Załącznikiem do niniejszej uchwały jest „Analiza zmian w zagospodarowaniu przestrzennym miasta Chojnice - październik 2014”.

§ 3. Wykonanie uchwały powierzyć Burmistrzowi Miasta Chojnice.

§ 4. Uchwała wchodzi w życie z dniem podjęcia.

BURMISTRZ MIASTA
CHOJNICE
Stary Rynek 1
89-600 Chojnice

Przewodniczący
Rady Miejskiej

Miroslaw Janowski

Uzasadnienie

Celem uchwały jest ocena stopnia aktualności i zgodności obowiązujących na obszarze miasta dokumentów planistycznych tj. Studium uwarunkowań i kierunków zagospodarowania przestrzennego miasta Chojnice oraz miejscowych planów zagospodarowania przestrzennego, z obowiązującymi przepisami prawa, z potrzebami rozwoju społeczno - gospodarczego miasta oraz z Planem Zagospodarowania Przestrzennego Województwa Pomorskiego i wnioskami w sprawie zmian studium oraz sporządzenia lub zmian mpzp.

Podstawą do oceny aktualności studium i mpzp są przeprowadzone przez Burmistrza Chojnic wyniki analizy i oceny zmian zachodzących w zagospodarowaniu przestrzennym miasta w okresie od 21 listopada 2010 r. do 27 października 2014 r.

Pozytywną opinię w sprawie aktualności studium uwarunkowań i kierunków zagospodarowania przestrzennego miasta Chojnice oraz miejscowych planów zagospodarowania przestrzennego wyraziła na posiedzeniu w dniu 10 października 2014 r. Miejska Komisja Urbanistyczno - Architektoniczna (protokół nr 4/2014).

Ponadto podjęcie uchwały w sprawie oceny aktualności studium uwarunkowań i kierunków zagospodarowania przestrzennego miasta Chojnice oraz miejscowych planów zagospodarowania przestrzennego nie rodzi bezpośrednich skutków finansowych dla budżetu miasta.

Opinia prawna

Projekt uchwały odpowiada przepisom prawa. Nie wnoszę uwag.

RADCA PRAWNY
mgr Józef Czapiewski
B-1 402

**ANALIZA ZMIAN W ZAGOSPODAROWANIU PRZESTRZENNYM
MIASTA CHOJNICE**

**OCENA AKTUALNOŚCI STUDIUM UWARUNKOWAŃ
I KIERUNKÓW ZAGOSPODAROWANIA PRZESTRZENNEGO
MIASTA CHOJNICE ORAZ MIEJSCOWYCH PLANÓW
ZAGOSPODAROWANIA PRZESTRZENNEGO**

**Urząd Miejski w Chojnicach
Burmistrz Miasta Chojnice
dr Arseniusz Finster**

Wydział Planowania Przestrzennego
mgr Waldemar Gregus
mgr Magdalena Rogińska

Chojnice, październik 2014 r.



1. OCENA AKTUALNOŚCI STUDIUM

Zgodnie art. 32 ust. 1 ustawy o planowaniu i zagospodarowaniu przestrzennym z dnia 27 marca 2003 r., w celu oceny aktualności studium i planów miejscowych burmistrz miasta dokonuje m.in. analizy zmian w zagospodarowaniu przestrzennym miasta i ocenia postępy w opracowywaniu planów miejscowych w nawiązaniu do ustaleń studium, z uwzględnieniem decyzji o warunkach zabudowy i decyzji o ustaleniu lokalizacji celu publicznego, a także wniosków w sprawie sporządzenia lub zmiany planu miejscowego.

W związku z powyższym Burmistrz winien dokonywać oceny zachodzących zmian w zagospodarowaniu przynajmniej raz w kadencji. Poprzednia ocena zmian zagospodarowania sporządzona była w poprzedniej kadencji, w październiku 2010 r. Obejmowała okres 2006 - 2010, ocenę tę sporządzono w oparciu o obowiązujące wówczas przepisy art. 32 w/w ustawy.

Do opracowania niniejszej oceny za okres analizowany przyjęto okres od roku 2010 do połowy października roku 2014 zarówno w przypadku decyzji o warunkach zabudowy, jak i w przypadku wniosków do miejscowych planów.

1.1. Ocena wynikająca z roli studium

- Studium uwarunkowań i kierunków zagospodarowania przestrzennego jest dokumentem o charakterze strategicznym, w którym samorząd przyjmuje określoną wizję i cele rozwoju przestrzennego gminy;
- Rada Miejska uchwałą w sprawie studium zobowiązała samorząd do realizacji przyjętych w studium ustaleń w zakresie osiągnięcia przyjętych w nim celów i zamierzenia do ustalonej wizji rozwoju miasta;
- realizacja wizji i celów rozwoju następuje w dłuższej perspektywie czasowej i wymaga konsekwentnych działań, podejmowanych w sposób skoordynowany dla wdrażania przyjętej w studium polityki przestrzennej;
- w ocenie skutków realizacji założonej polityki bada się trafność przyjętych założeń, a ocena aktualności znajduje przełożenie na stopień realizacji studium wyrażony poprzez przeprowadzenie procedur uchwalania planów miejscowych stanowiących podstawowy instrument jego realizacji;
- studium stanowi dokument kierunkowy zawierający zbiór ogólnych wytycznych dla wszystkich działań związanych z zagospodarowywaniem przestrzeni, dla opracowania:
 - planów miejscowych;
 - programów inwestycyjnych i operacyjnych;
 - innych przedsięwzięć związanych z zarządzaniem przestrzenią, stanowiących instrumenty realizacji przyjętej polityki przestrzennej.

Sporządzanie tych dokumentów oraz podejmowanie wymienionych działań jest faktyczną realizacją przyjętych w Studium zobowiązań i aktywnym realizowaniem polityki przestrzennej.

Zmiana studium powinna być dokonana jedynie w sytuacji, gdy:

- zmieniłyby się w sposób zasadniczy uwarunkowania, w tym np. nastąpiłyby zmiany administracyjne granic miasta;
- pojawiłaby się całkiem nowa koncepcja rozwoju miasta;
- zmieniłyby się przepisy.



Niniejsza ocena jest więc oceną aktualności założonej wizji rozwoju, przyjętych ogólnych kierunków rozwoju struktury funkcjonalno - przestrzennej oraz przydatności Studium do kontynuowania prowadzenia realizacji polityki przestrzennej.

1.2. Podstawa oceny

- analiza zmian w zagospodarowaniu przestrzennym zaistniałych w wyniku wydanych decyzji administracyjnych dla inwestycji ponadlokalnych i lokalnych wraz z oceną szans i zagrożeń rozwoju przestrzennego gminy,
- ocena podjętych i uchwalonych planów miejscowych,

1.3. Ocena aktualności zapisów Studium

- Studium uwarunkowań i kierunków zagospodarowania przestrzennego miasta Chojnice zostało przyjęte Uchwałą Nr XXXIII/391/09 Rady Miejskiej w Chojnicach z dnia 16 listopada 2009 r., które następnie zostało zmienione uchwałą Nr XLI/448/14 Rady Miejskiej w Chojnicach z dnia 10 marca 2014 r.;
- podstawowym narzędziem realizacji Studium są plany miejscowe;
- w ocenie aktualności zapisów Studium uwzględniono wymogi wymienione w art. 10 ustawy o planowaniu i zagospodarowaniu przestrzennym oraz w rozporządzeniu Ministra Infrastruktury w sprawie zakresu projektu studium uwarunkowań i kierunków zagospodarowania przestrzennego gminy stwierdzając jednoznacznie, że Studium uwarunkowań i kierunków zagospodarowania przestrzennego Miasta Chojnice spełnia określone prawem wymogi.

1.4. Ocena treści zawartych w Studium

Stwierdza się, że cele i wizja rozwoju miasta określone w Studium pozostają aktualne, stanowiąc ogólny kierunek dążenia do wytyczonych celów. Natomiast zasady zrównoważonego rozwoju pozostają również aktualne, jako wyraz konieczności wynikających z postępu cywilizacyjnego.

Uwarunkowania rozwoju przestrzennego gminy zmieniły się w wyniku:

- wstąpienia Polski do Unii Europejskiej i choć nie ma to bezpośredniego wpływu na politykę przestrzenną miasta, to wiąże się z europejskimi wymogami w zakresie ochrony środowiska, co przekłada się na przestrzeganie zasad zrównoważonego rozwoju, przyspiesza procesy rozwojowe i dużą ilość nowych inwestycji oraz sposób ich realizacji w kontekście przemian własnościowych;
- stworzenia podstaw formalno-prawnych dających możliwości inwestycyjne dla zagospodarowania terenów rozwojowych wskazanych w Studium, a określonych w ustaleniach już uchwalonych planów miejscowych.

Ponadto główne kierunki rozwoju przestrzennego, pozostają nadal aktualne, ponieważ nie stwierdzono konieczności dokonania zmian w studium w tym zakresie.

1.5. Realizacja polityki

W podstawowych założeniach przyjęto zasadniczą aktualność Studium - przyjęta polityka przestrzenna została zrealizowana w obszarach uchwalonych planów miejscowych. Stwierdzono również, iż instrumenty polityki określone w Studium są właściwe, a podstawowym i najskuteczniejszym narzędziem ich realizacji jest przede wszystkim plan miejscowy, co potwierdza słuszność podjętej inicjatywy sporządzenia planów miejscowych dla obszarów zurbanizowanych i rozwojowych.



1.6. Wnioski

Realizacja przyjętej polityki przestrzennej Miasta Chojnice w Studium z 2009 roku oraz jego zmianie z 2014 roku znalazła swój formalny wyraz w podjętych i sukcesywnie uchwalanych planach miejscowych w okresie 2010 - 2014 roku.

W okresie sporządzania podjętych planów miejscowych, wydawane były decyzje administracyjne o warunkach zabudowy i o ustaleniu lokalizacji inwestycji celu publicznego w oparciu o art. 61 ustawy o planowaniu i zagospodarowaniu przestrzennym, które zostały uwzględnione w ustaleniach uchwalonych planów.

Jako, że obowiązujące studium jest dokumentem nowym, ustalenia w nim zawarte są aktualne, nie wymagają zmiany - najbliższe lata będą realizacją inwestycji na wyznaczonych w uchwalonych planach terenach budowlanych wraz z realizacją infrastruktury komunikacyjnej i infrastruktury technicznej, zapewniając konsekwencję i ciągłość procesu planowania. Zagospodarowanie przestrzeni winno być realizowane przede wszystkim poprzez plany miejscowe jako świadomy wyraz polityki przestrzennej w mieście, a ponadto wdrażanie planu inwestycji strategicznych lokowanych na podstawie decyzji o ustaleniu lokalizacji inwestycji celu publicznego.



2. OCENA AKTUALNOŚCI PLANÓW MIEJSCOWYCH

W Chojnicach uznano, iż najskuteczniejszym instrumentem kształtowania ładu przestrzennego, dającym największe gwarancje realizacji polityki przestrzennej określonej w studium jest plan miejscowy. W związku z czym przyjęto zasadę dążenia do sukcesywnego, całkowitego pokrycia miejscowymi planami obszaru miasta.

Biorąc pod uwagę lata 2010 - 2014 aktualność planów miejscowych jest pełna. Wynika ona z realizacji ustaleń Studium we wszystkich planach miejscowych podejmowanych po 2009 roku. Te plany, które ze względu na czas ich uchwalenia mogą budzić wątpliwości, co do ich zgodności z celami rozwoju i kierunkami zagospodarowania przestrzennego są jednak weryfikowane w bieżących pracach planistycznych podejmowanych w oparciu o analizę składanych wniosków.

2.1. Obowiązujące miejscowe plany zagospodarowania przestrzennego terenu:

Lp.	Tytuł planu	Zatwierdzenie	Publikacja	Pow. [ha]
1	2	3	4	5
1.	Miejscowy plan zagospodarowania przestrzennego terenu pod zabudowę mieszkaniową i usługi oświaty w zbiegu ulic Angowickiej i Brzozowej w Chojnicach	Uchwała Nr XXI/137/95 27 października 1995 r.	Dziennik Urzędowy Województwa Bydgoskiego Nr 16 poz. 101 1995 r.	1,3
2.	Miejscowy plan zagospodarowania przestrzennego terenu pod zabudowę mieszkaniową przy ul. Świętopelka w Chojnicach	Uchwała Nr XXIII/232/96 30 października 1996 r.	Dziennik Urzędowy Województwa Bydgoskiego Nr 61 poz.235 06 grudnia 1996 r.	1,7
3.	Miejscowy plan zagospodarowania przestrzennego terenu pod zabudowę mieszkaniową i usługi przy ul. Człuchowskiej w Chojnicach	Uchwała Nr XXXIV/346/97 07 listopada 1997 r.	Dziennik Urzędowy Województwa Bydgoskiego Nr 1 poz. 3 06 stycznia 1998 r.	10,2
4.	Miejscowy plan zagospodarowania przestrzennego terenu pod zabudowę usługową w Chojnicach przy ulicy Jana Pawła II	Uchwała Nr XXXV/359/97 23 grudnia 1997 r.	Dziennik Urzędowy Województwa Bydgoskiego Nr 10 poz. 47 1998 r.	1,6
5.	Miejscowy plan zagospodarowania przestrzennego terenu pod zabudowę mieszkaniową i usługi pomiędzy ulicami Ustronną i Tucholską w Chojnicach	Uchwała Nr XLI/412/98 17 czerwca 1998 r.	Dziennik Urzędowy Województwa Bydgoskiego Nr 55 poz. 263 1998 r.	30,7
6.	Miejscowy plan zagospodarowania przestrzennego terenu pod usługi sakralne przy ul. 3 Maja w Chojnicach	Uchwała Nr IV/19/98 27 listopada 1998 r.	Dziennik Urzędowy Województwa Pomorskiego Nr 20 poz. 66 1999 r.	4,9
7.	Miejscowy plan zagospodarowania przestrzennego terenu pod usługi ogólnomiejskie (w tym sportu i rekreacji) oraz zabudowę mieszkaniową i usługową	Uchwała Nr VI/76/99 22 lutego 1999 r.	Dziennik Urzędowy Województwa Pomorskiego Nr 99 poz. 957	2,1



	w rejonie ulic: Jana Pawła II, Gdańskiej i Al. Bayeux w Chojnicach		1999 r.	
8.	Miejscowy plan zagospodarowania przestrzennego terenu pod zabudowę mieszkaniową i usługi przy ul. Lichnowskiej i ul. Grunowo w Chojnicach	Uchwała Nr XI/156/99 30 września 1999 r.	Dziennik Urzędowy Województwa Pomorskiego Nr 113 poz. 1030 1999 r.	11,2
9.	Miejscowy plan zagospodarowania przestrzennego terenu w rejonie ulicy Gdańskiej 112 w Chojnicach	Uchwała Nr XV/222/2000 24 stycznia 2000 r.	Dziennik Urzędowy Województwa Pomorskiego Nr 31 poz. 183 2000 r.	2,1
10.	Miejscowy plan zagospodarowania przestrzennego terenu pod zabudowę mieszkaniową i usługi w rejonie ulic Zamieście i Bytowskiej w Chojnicach	Uchwała Nr XVIII/250/2000 25 maja 2000 r.	Dziennik Urzędowy Województwa Pomorskiego Nr 73 poz. 450 28 lipca 2000 r.	7,5
11.	Miejscowy plan zagospodarowania przestrzennego terenu pod zabudowę mieszkaniową i usługi pomiędzy ulicami Prochową i 14-Lutego w Chojnicach	Uchwała Nr XVIII/252/2000 25 maja 2000 r.	Dziennik Urzędowy Województwa Pomorskiego Nr 96 poz. 626 2000 r.	18,3
12.	Miejscowy plan zagospodarowania przestrzennego terenu przy ulicy Dworcowej 30 w Chojnicach	Uchwała Nr XXI/294/2000 25 września 2000 r.	Dziennik Urzędowy Województwa Pomorskiego Nr 4 poz. 2718 2001 r.	0,3
13.	Miejscowy plan zagospodarowania przestrzennego terenu zabudowy mieszkaniowej i usługi przy ulicy Rzepakowej, Kościerskiej, Ceynowy, Igielskiej w Chojnicach	Uchwała Nr XXVI/329/2000 27 grudnia 2000 r.	Dziennik Urzędowy Województwa Pomorskiego Nr 20 poz. 175 2001 r.	0,2
14.	Miejscowy plan zagospodarowania przestrzennego terenu pod zabudowę mieszkaniową i usługi przy ul. Drzymały w Chojnicach	Uchwała Nr XXXVI/434/01 08 października 2001 r.	Dziennik Urzędowy Województwa Pomorskiego Nr 1, poz. 8 07 stycznia 2002 r.	2,1
15.	Miejscowy plan zagospodarowania przestrzennego terenu pod zabudowę usługowo-mieszkalną działek nr 36/5, 36/7 i 36/8 przy ulicy Człuchowskiej w Chojnicach	Uchwała Nr XLIX/519/02 26 sierpnia 2002 r.	Dziennik Urzędowy Województwa Pomorskiego Nr 70 poz. 1566 18 października 2002 r.	0,3
16.	Miejscowy plan zagospodarowania przestrzennego terenu pod zabudowę mieszkaniową dział nr 141/10 przy ulicy Meteorologicznej w Chojnicach	Uchwała Nr XLIX/520/02 26 sierpnia 2002 r.	Dziennik Urzędowy Województwa Pomorskiego Nr 70 poz. 1567 18 października 2002 r.	2,4
17.	Miejscowy plan zagospodarowania przestrzennego terenu pod zabudowę mieszkalno-usługową działki Nr 255/1 przy ulicy Wyszyńskiego w Chojnicach	Uchwała Nr XI/102/03 25 sierpnia 2003 r.	Dziennik Urzędowy Województwa Pomorskiego Nr 110 poz. 1990 22 września 2003 r.	0,6



18.	Miejscowy plan zagospodarowania przestrzennego terenu pod przemysł przy ulicy Kolejowej w Chojnicach	Uchwała Nr IX/91/03 16 czerwca 2003 r.	Dziennik Urzędowy Województwa Pomorskiego Nr 113 poz. 2020 26 września 2003 r.	0,7
19.	Miejscowy plan zagospodarowania przestrzennego terenu pod przemysł i usługi przy ulicy Gdańskiej w Chojnicach	Uchwała Nr XI/103/03 25 sierpnia 2003 r.	Dziennik Urzędowy Województwa Pomorskiego Nr 151 poz. 2663 28 listopada 2003 r.	5,9
20.	Miejscowy plan zagospodarowania przestrzennego terenu pod zabudowę mieszkaniową i usługi w rejonie ulic: Bytowskiej, Leśnej i Wiśniowej w Chojnicach	Uchwała Nr XII/120/03 22 września 2003 r.	Dziennik Urzędowy Województwa Pomorskiego Nr 152 poz. 2718 01 grudnia 2003 r.	17,1
21.	Miejscowy plan zagospodarowania przestrzennego terenu pod zabudowę mieszkaniową jednorodziną dla działki nr 193/22 przy ul. Orzechowej i dla działki nr 186/13 przy ul. Wiśniowej w Chojnicach	Uchwała Nr XXVIII/269/04 20 grudnia 2004 r.	Dziennik Urzędowy Województwa Pomorskiego Nr 35 poz. 691 14 kwietnia 2005 r.	4,1
22.	Zmiana w miejscowym planie zagospodarowania przestrzennego terenu pod usługi ogólnomiejskie (w tym sportu rekreacji) oraz zabudowę mieszkaniową i usługową w rejonie ulic: Jana Pawła II, Gdańskiej i Al. Bayeux w Chojnicach	Uchwała Nr XXXIV/316/05 04 lipca 2005 r.	Dziennik Urzędowy Województwa Pomorskiego Nr 85 poz. 1721 08 września 2005 r.	2,2
23.	Zmiana w miejscowym planie zagospodarowania przestrzennego terenu pod zabudowę mieszkaniową i usługi w rejonie ulic: Bytowskiej, Leśnej i Wiśniowej w Chojnicach	Uchwała Nr XXXVII/337/05 06 października 2005 r.	Dziennik Urzędowy Województwa Pomorskiego Nr 15 poz. 293 13 lutego 2006 r.	
24.	Miejscowy plan zagospodarowania przestrzennego terenu pod budowę obwodnicy miasta Chojnice	Uchwała Nr XLVII/415/2006 25 maja 2006 r.	Dziennik Urzędowy Województwa Pomorskiego Nr 30 poz. 435 07 lutego 2007 r.	42,9
25.	Miejscowy plan zagospodarowania przestrzennego terenu pod zabudowę mieszkalno - usługową przy ulicy Igielskiej w Chojnicach	Uchwała Nr X/126/2007 06 września 2007 r.	Dziennik Urzędowy Województwa Pomorskiego Nr 155 poz. 2890 20 listopada 2007 r.	0,8
26.	Miejscowy plan zagospodarowania przestrzennego terenu pod zabudowę mieszkalno - handlową przy ulicy Grobelnej w Chojnicach	Uchwała Nr XXXIII/390/09 16 listopada 2009 r.	Dziennik Urzędowy Województwa Pomorskiego Nr 20 poz. 378 12 lutego 2010 r.	0,4
27.	Miejscowy plan zagospodarowania przestrzennego terenu usług, w tym kultury, handlu, gastronomii, oświaty oraz zieleni przy ulicach Swarożyca i Gdańskiej w Chojnicach	Uchwała Nr XXXVII/435/10 29 marca 2010 r.	Dziennik Urzędowy Województwa Pomorskiego Nr 69 poz. 1121 11 maja 2010 r.	0,8
28.	Zmiana miejscowego planu	Uchwała	Dziennik Urzędowy	9,5



	zagospodarowania przestrzennego terenu w rejonie ulicy Zakładowej w Chojnicach	Nr XXXVII/434/10 29 marca 2010 r.	Województwa Pomorskiego Nr 69 poz. 1122 11 maja 2010 r.	
29.	Miejscowy plan zagospodarowania przestrzennego terenu pod zabudowę mieszkaniową i usługi przy ulicach Gdańskiej, Kasztanowej, Towarowej, Drzymały, Subisława i Łanowej w Chojnicach	Uchwała Nr XXXVII/436/10 29 marca 2010 r.	Dziennik Urzędowy Województwa Pomorskiego Nr 78 poz. 1385 31 maja 2010 r.	26,2
30.	Miejscowy plan zagospodarowania przestrzennego terenu pod zabudowę produkcyjno - usługowo - mieszkalną w rejonie ulic Kościerskiej i Igielskiej w Chojnicach	Uchwała Nr XXXVIII/453/10 26 kwietnia 2010 r.	Dziennik Urzędowy Województwa Pomorskiego Nr 85 poz. 1540 15 czerwca 2010 r.	176,7
31.	Miejscowy plan zagospodarowania przestrzennego terenu pod zabudowę mieszkaniową i usługi przy ulicach Człuchowskiej i Wyszyńskiego w Chojnicach	Uchwała Nr XLIII/501/10 26 października 2010 r.	Dziennik Urzędowy Województwa Pomorskiego Nr 143 poz. 2790 24 listopada 2010 r.	12,6
32.	Miejscowy plan zagospodarowania przestrzennego terenu zbiornika przeciwpowodziowego, zieleni i rekreacji oraz zamieszkania i usług przy ulicach Angowickiej, Prochowej, Sobierajczyka i Alei Brzozowej w Chojnicach	Uchwała Nr II/18/10 13 grudnia 2010 r.	Dziennik Urzędowy Województwa Pomorskiego Nr 19 poz. 452 16 lutego 2011 r.	33,3
33.	Miejscowy plan zagospodarowania przestrzennego terenu pod zabudowę mieszkalno - usługową, w tym usługi administracji publicznej, w rejonie ulic: Nowe Miasto, Podgórznej, Pocztowej i Koszarowej w Chojnicach	Uchwała Nr II/18/10 13 grudnia 2010 r.	Dziennik Urzędowy Województwa Pomorskiego Nr 46 poz. 1080 26 kwietnia 2011 r.	0,3
34.	Miejscowy plan zagospodarowania przestrzennego terenu zabudowy mieszkaniowej i usługowej pomiędzy ulicami Igielską, Ceynowy i Gdańską w Chojnicach	Uchwała Nr VI/75/11 22 kwietnia 2011 r.	Dziennik Urzędowy Województwa Pomorskiego Nr 54 poz. 1254 12 maja 2011 r.	221,5
35.	Miejscowy plan zagospodarowania przestrzennego terenu pod zabudowę mieszkaniową, usługi, produkcję i zieleni pomiędzy ulicami: Lichnowską, Przemysłową, Liściastą i Długą w Chojnicach	Uchwała Nr VIII/98/11 27 czerwca 2011 r.	Dziennik Urzędowy Województwa Pomorskiego Nr 95 poz. 1920 03 sierpnia 2011 r.	53,7
36.	Miejscowy plan zagospodarowania przestrzennego terenu powierzchniowej eksploatacji kruszywa oraz pod zabudowę przemysłową, mieszkaniową i usługową w rejonie ulic: Angowickiej i Targowej w Chojnicach	Uchwała Nr VIII/99/11 27 czerwca 2011 r.	Dziennik Urzędowy Województwa Pomorskiego Nr 95 poz. 1921 03 sierpnia 2011 r.	18,4
37.	Miejscowy plan zagospodarowania przestrzennego terenu usług oświaty przy ulicy Młodzieżowej w Chojnicach	Uchwała Nr XVIII/208/12 19 marca 2012 r.	Dziennik Urzędowy Województwa Pomorskiego z dnia 30 kwietnia 2012 r. poz. 1544	0,5



38.	Miejscowy plan zagospodarowania przestrzennego terenu zabudowy mieszkaniowej, usług oraz zieleni przy ulicy Morozowa w Chojnicach	Uchwała Nr XIX/218/12 30 kwietnia 2012 r.	Dziennik Urzędowy Województwa Pomorskiego z dnia 13 czerwca 2012 r. poz. 2037	21,6
39.	Miejscowy plan zagospodarowania przestrzennego terenu pod zabudowę mieszkaniową i usługi pomiędzy ulicami Człuchowską i Bytowską w Chojnicach	Uchwała Nr XXXVII/397/13 28 października 2013 r.	Dziennik Urzędowy Województwa Pomorskiego z dnia 27 listopada 2013 r. poz. 4167	108,5
40.	Miejscowy plan zagospodarowania przestrzennego terenu pod zabudowę mieszkaniową, usługi, produkcję i zieleni pomiędzy ulicami: Strzelecką, Zieloną, Derdowskiego i Igielską w Chojnicach	Uchwała Nr XXXVII/398/13 28 października 2013 r.	Dziennik Urzędowy Województwa Pomorskiego z dnia 11 grudnia 2013 r. poz. 4482	46,9
41.	Miejscowy plan zagospodarowania przestrzennego terenu pod zabudowę mieszkaniową i usługi w rejonie Placu Piastowskiego i ulicy Grunwaldzkiej w Chojnicach	Uchwała Nr XXXVII/399/13 28 października 2013 r.	Dziennik Urzędowy Województwa Pomorskiego z dnia 19 grudnia 2013 r. poz. 4656	4,5
RAZEM:				906,6

Wykres 1 i 2. Obowiązujące mpzp do 2010 r. oraz w latach 2010 ÷ 2014 na terenie miasta Chojnice.

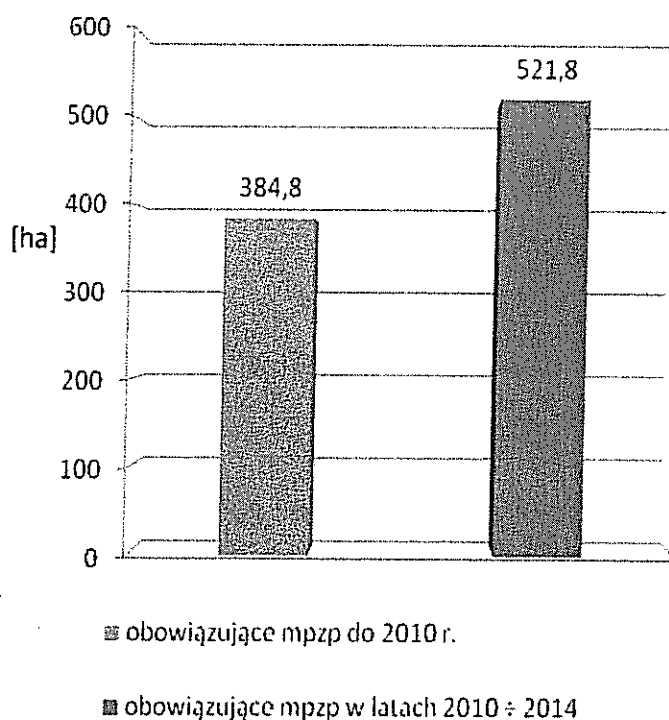

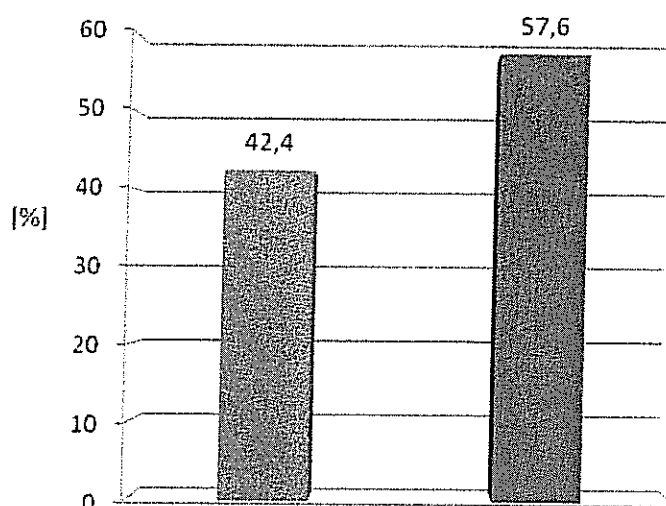

■ obowiązujące mpzp do 2010 r.

■ obowiązujące mpzp w latach 2010 ÷ 2014

2.2. Miejscowe plany zagospodarowania przestrzennego terenu w trakcie sporządzania:

Lit.	Tytuł projektu planu	Funkcja terenu	Pow. [ha]
1	2	3	4
a	Miejscowy plan zagospodarowania przestrzennego terenu pod zabudowę mieszkalno-usługową i usługi w rejonie Placu Niepodległości oraz ulic: Okrężnej i Wysokiej w Chojnicach	zabudowa mieszkaniowa i usługi	2,10
b	Miejscowy plan zagospodarowania przestrzennego terenu pod zielen i usługi pomiędzy ulicą Sukienników i Aleją Brzozową w Chojnicach	Park 1000 lecia	16
c	Miejscowy planu zagospodarowania przestrzennego terenu pod zabudowę mieszkaniową i usługi przy ulicy Bytowskiej w Chojnicach	zabudowa mieszkaniowa i usługi	15,7
d	Miejscowy planu zagospodarowania przestrzennego terenu pod zabudowę mieszkaniową i usługi przy ulicy Piłsudskiego w Chojnicach	zabudowa mieszkaniowa i usługi	0,7
e	Miejscowy planu zagospodarowania przestrzennego przy ulicach Zakładowej, Przemysłowej, Lichnowskiej, Towarowej oraz Tucholskiej w Chojnicach	zabudowa mieszkaniowa i usługi	95
f	Miejscowy planu zagospodarowania przestrzennego przy ulicach: Modrzewiowej i Dębowej w Chojnicach	zabudowa mieszkaniowa i usługi	13
g	Miejscowy planu zagospodarowania przestrzennego terenu pod zabudowę mieszkaniową, usługi, produkcję i zielen pomiędzy ulicami: Lichnowską, Przemysłową, Liściastą i Długą w Chojnicach	zabudowa mieszkaniowa, usługi oraz produkcja i zielen	53,7



h	Miejscowy plan zagospodarowania przestrzennego terenu pod zabudowę mieszkaniową i usługi w rejonie Placu Piastowskiego i ulicy Grunwaldzkiej w Chojnicach	zabudowa mieszkaniowa i usługi	4,5
i	Miejscowy plan zagospodarowania przestrzennego przy ul. Leśnej, Żeromskiego i Czerskiej w Chojnicach	zabudowa mieszkaniowa i usługi	4,3
j	Miejscowy plan zagospodarowania przestrzennego w rejonie ulic: Nowe Miasto, Podgórnjej, Pocztovej i Koszarowej w Chojnicach.	zabudowa mieszkaniowa oraz usługi	0,3
k	Miejscowy plan zagospodarowania przestrzennego przy ulicach 14 Lutego i Prochowej w Chojnicach	zabudowa mieszkaniowa, usługi oraz produkcja	83
l	Miejscowy plan zagospodarowania przestrzennego pomiędzy ulicami Tucholską i Gdańską w Chojnicach	zabudowa mieszkaniowa, usługi oraz produkcja	85,6
m	Miejscowy plan zagospodarowania przestrzennego terenu przy ulicy Czarna Droga w Chojnicach	zabudowa produkcyjna i usługowa	41
n	Miejscowy plan zagospodarowania przestrzennego terenu w rejonie ulic: Bytowskiej i Słoneczne Wzgórze w Chojnicach	zabudowa mieszkaniowa oraz usługi	21
RAZEM:			169,59

2.3. Analiza struktury przeznaczenia terenów w mpzp od 2010 r. z podziałem na plany obowiązujące i sporządzane

1. Miejscowe plany zagospodarowania przestrzennego - obowiązujące.

Numer planu	Łączna powierzchnia przeznaczenia terenów w miejscowych planach zagospodarowania przestrzennego [ha]							
	Ogółem	zabudowy mieszkaniowej	zabudowy usługowej	zabudowy techniczno - produkcyjnej	zieleni i wód	komunikacji	infrastruktury technicznej	
31.	7,1	0,0	0,0	0,0	0,0	2,9	2,6	0,0
32.	10,2	0,0	0,0	0,0	0,0	22,4	0,4	0,3
33.	0,1	0,0	0,1	0,1	0,0	0,0	0,0	0,0
34.	95,5	79,0	64,5	39,6	0,0	19,8	40,7	1,0
35.	3,6	0,0	40,6	0,0	0,0	6,0	2,6	0,9
36.	0,9	0,0	12,5	0,0	0,0	4,4	0,6	0,0
37.	0,0	0,0	0,5	0,5	0,0	0,0	0,0	0,0
38.	8,8	1,1	3,8	1,3	0,0	2,0	6,9	0,1
39.	56,8	0,0	23,3	1,5	0,0	8,6	19,8	0,0
40.	7,5	0,0	6,7	0,0	4,5	24,1	3,3	0,9
41.	2,3	2,3	1,0	0,4	0,0	0,0	1,2	0,0
Łącznie:	192,8	82,4	153	43,4	4,5	90,2	78,1	3,2



Wykres 1 i 2. Ogólna struktura przeznaczenia terenów w mpzp od 2010 r. na terenie miasta Chojnice.

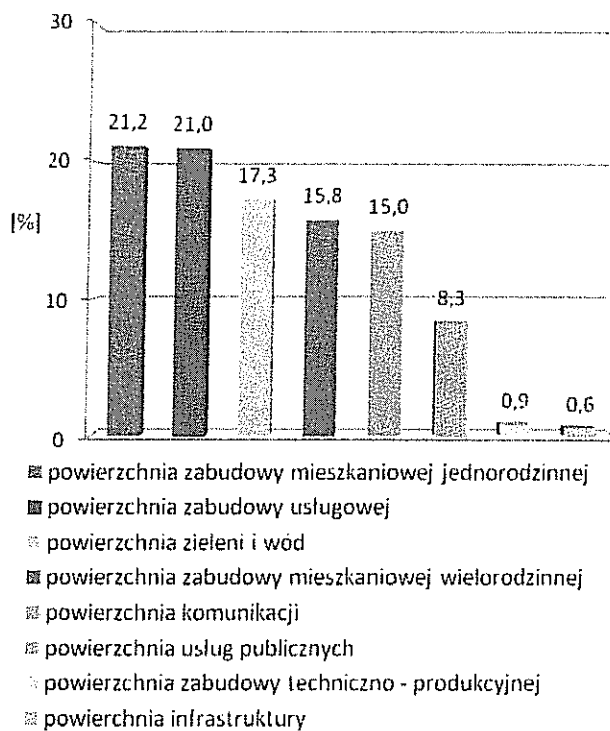
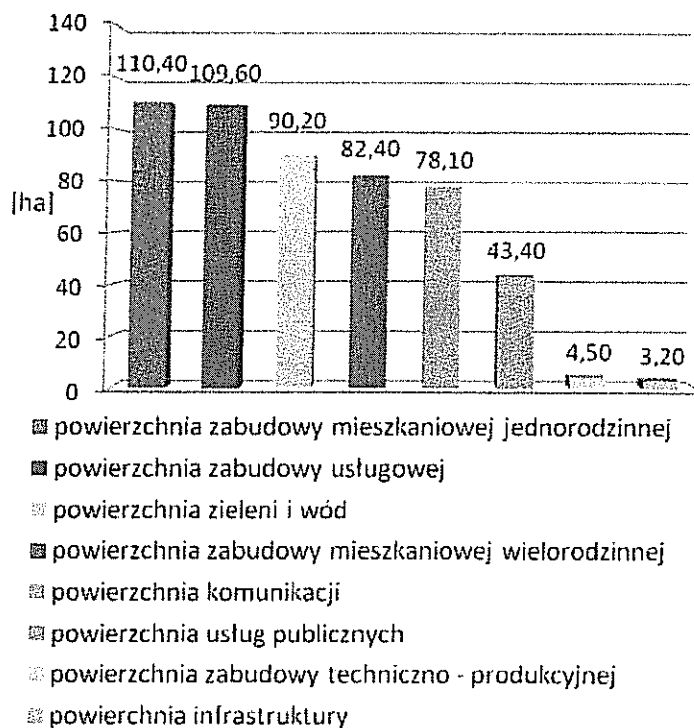



3. ANALIZA DECYZJI O WARUNKACH ZABUDOWY I ZAGOSPODAROWANIA TERENU ORAZ DECYZJI O LOKALIZACJI INWESTYCJI CELU PUBLICZNEGO

1. Liczba decyzji o warunkach zabudowy i zagospodarowania terenu wydanych w latach 2010 ÷ 2014.

Lata	Decyzje o ustaleniu lokalizacji inwestycji celu publicznego	Decyzje o warunkach zabudowy					Łączna powierzchnia terenów (działek własnościowych lub innych powierzchni), dla których wydano decyzje o warunkach zabudowy i zagospodarowania terenu		Decyzje negatywne (odmowne)	
		w tym dotyczące zabudowy					Decyzje o ustaleniu lokalizacji inwestycji celu publicznego	Decyzje o ustaleniu warunków zabudowy	Decyzje o ustaleniu lokalizacji inwestycji celu publicznego	Decyzje o ustaleniu warunków zabudowy
		ogółem	mieszkaniowej wielorodzinnej	mieszkaniowej jednorodzinnej	usługowej	innej				
2010	38	167	4	76	69	18	-	-	-	-
2011	49	164	3	81	59	21	17,8	13,0	-	-
2012	34	150	7	91	33	19	16,2	11,8	0	32
2013	34	202	3	120	37	42	16,5	18,5	0	3
do października 2014	28	131	1	75	45	10	14,8	10,2	0	18
Razem:	183	814	18	443	243	110	65,3	53,5	0	53
Średnia:	36,6	162,8	3,6	88,6	48,6	22,0	16,3	13,4	0	17,7

Analiza decyzji o warunkach zabudowy oraz decyzji o lokalizacji inwestycji celu publicznego wydanych przez Burmistrza Miasta Chojnice w okresie 2010 r. ÷ wrzesień 2014 r. odzwierciedla jednoznacznie znaczący ruch inwestycyjny na terenie miasta Chojnice. W okresie niespełna 5 lat, pomimo licznych obowiązujących planów miejscowych, wydano aż 814 decyzji o warunkach zabudowy i 183 decyzje o ustaleniu lokalizacji inwestycji celu publicznego. Ustalenia zawarte w wydanych decyzjach są zgodne z kierunkami wytyczonymi w Studium uwarunkowań i kierunków zagospodarowania przestrzennego miasta Chojnice. Dokumenty te dotyczą przede wszystkim wprowadzenia i kontynuacji funkcji zabudowy mieszkaniowej jednorodzinnej, następnie zabudowy mieszkaniowej wielorodzinnej, a także zabudowy usługowej.

W zestawieniu decyzji o ustaleniu lokalizacji inwestycji celu publicznego zwraca uwagę duża ilość ich wydanych w roku 2011. Są to decyzje dotyczące rozbudowy bądź modernizacji infrastruktury technicznej (inwestycji drogowych, wodociągów, kanalizacji czy sieci gazowych lub elektroenergetycznych).



4. WNIOSKI

Obowiązujące plany miejscowe oraz ich projekty w toku w zasadzie należy uznać za **aktualne**. Pojawiające się wnioski dotyczące konkretnych ustaleń planów, są skutkiem zmiany spojrzenia właścicieli i inwestorów na konkretne obszary. Ich realizacja powinna być przedmiotem odrębnych analiz cząstkowych.

Na dzień sporządzenia niniejszego opracowania obowiązujące plany miejscowe pokrywają **43,1 %** powierzchni miasta. Po wejściu w życie wywołanych planów miejscowych, pokrycie planami na terenie Chojnic wyniesie **51,1 %**. Taką sytuację należy określić jako szczególnie korzystną, zapewniającą bardzo wysoki stopień realizacji polityki przestrzennej określonej w studium. Sytuacja ta ma również wpływ na znaczne uproszczenie procedur administracyjnych związanych z zagospodarowywaniem terenów, co powinno przyciągnąć potencjalnych inwestorów i sprzyjać rozwojowi miasta.

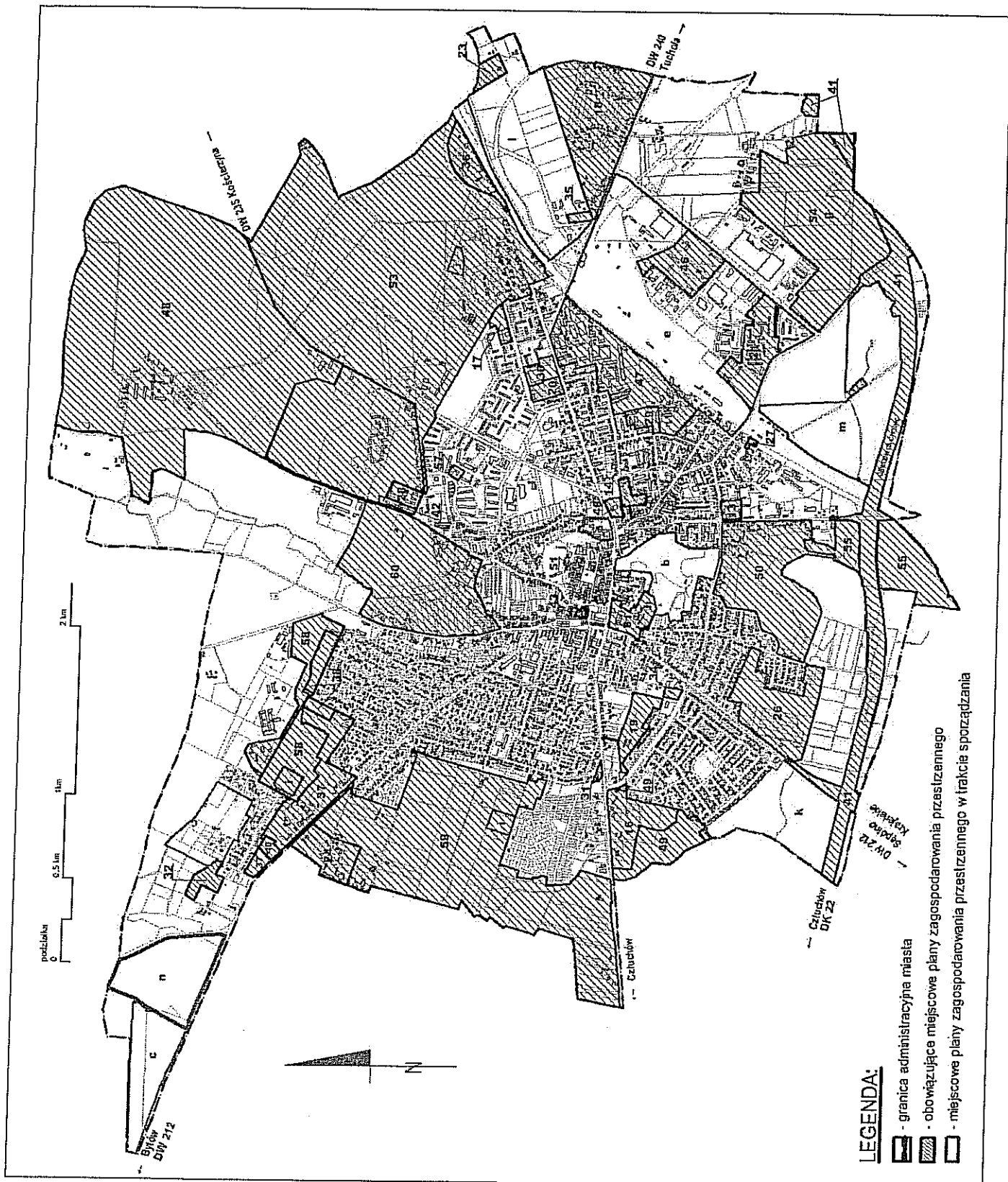

**UCHWAŁA NR XLVII/.../14
RADY MIEJSKIEJ W CHOJNICACH
z dnia 27 października 2014r.**

w sprawie nadania Honorowego Obywatelstwa Miasta Chojnice.

Na podstawie art. 18 ust. 2 pkt. 14 ustawy z dnia 8 marca 1990 r. o samorządzie gminnym (tekst jednolity: Dz.U. z 2013r. poz. 594, poz. 645 i poz. 1318 oraz z 2014r. poz. 379 i poz. 1072), uchwała się, co następuje:

§ 1. Nadaje się Honorowe Obywatelstwo Miasta Chojnice Panu Januszowi Jurtrzence-Trzebiatowskiemu, mieszkańcowi miasta Krakowa w Polsce, zgodnie z uzasadnieniem, stanowiącym załącznik do niniejszej uchwały.

§ 2. Wykonanie uchwały powierza się Przewodniczącemu Rady Miejskiej i Burmistrzowi Miasta Chojnice.

§ 3. Uchwała wchodzi w życie z dniem podjęcia.

BURMISTRZE MIASTA
CHOJNICE
Stary Rynek 1
89-600 Chojnice

Przewodniczący
Rady Miejskiej

Mirosław Janowski

Opinia prawna

Projekt uchwały odpowiada przepisom prawa. Nie wnoszę uwag.

RADCA PRAWNY
mgr Józef Czupiewski
B-4 402

Uzasadnienie

Zgodnie z § 3 ust. 1 pkt 2 Regulaminu nadania Honorowego Obywatelstwa Miasta Chojnice oraz tytułu Zasłużonego Obywatela Miasta Chojnice z wnioskiem o nadanie tytułu wystąpił Burmistrz Miasta Chojnice.

Janusz Jutrzenka-Trzebiatowski urodził się w Chojnicach 9 lipca 1936 r., jako najmłodszy z trojga dzieci Marii i Józefa, długoletniego i zasłużonego sekretarza miasta Chojnic. Jest absolwentem LO w Chojnicach, które ukończył w 1954 roku. Po studiach w Akademii Sztuk Pięknych w Krakowie (dyplom 1961) osiedlił się w tym mieście i nadal tam mieszka.

Jest wybitnym twórcą, osiągającym sukcesy artystyczne w dziedzinach malarstwa, rzeźby, medalierstwa, plakatu artystycznego, architektury wnętrz, scenografii teatralnej, grafiki użytkowej. Jego prace znajdują się w kilkudziesięciu muzeach w kraju i za granicą, w tym również w największych światowych galeriach sztuki w Europie i Ameryce. Własną twórczość artystyczną łączy z popularyzacją sztuk plastycznych.

Pomimo długoletniego zamieszkiwania poza Chojnicami, pan Janusz Trzebiatowski utrzymuje nieprzerwane kontakty z rodzinnym miastem, z którym łączy go silna więź uczuciowa. Dał temu wyraz m. in. wielokrotnie przedstawiając w naszym mieście swą twórczość oraz współpracując z władzami miasta, z chojnickimi instytucjami kultury, organizacjami pozarządowymi oraz macierzystym liceum.

Kilkaset swoich prac, a także część swych cennych zbiorów etnograficznych, zgromadzonych podczas podróży po świecie, podarował rodzinnemu miastu, tworząc autorską galerię w baszcie przy ul. Sukienników, która jest placówką upowszechniania sztuki i miejscem znaczących wydarzeń kulturalnych.

Artysta jest twórcą medalu honorowego miasta Chojnic, medali przyznawanych zasłużonym dla kultury i dla sportu w Chojnicach, medali okolicznościowych, emblematów i odznak organizacyjnych i in.

Był inicjatorem i współtwórcą Galerii Współczesnej Sztuki Polskiej '84 w Muzeum Historyczno – Etnograficznym, w baszcie Kurza Stopa, unikalnej kolekcji prac wybitnych artystów grafików, malarzy i rzeźbiarzy.

Janusz Jutrzenka-Trzebiatowski nieustannie akcentuje swoje chojnickie i kaszubskie pochodzenie, stąd w środowisku artystycznym i szerzej na gruncie krakowskim jest powszechnie znany jako ambasador Chojnic i przedstawiciel kultury Kaszub.

Mając na względzie wyżej ukazane zasługi dla rozwoju kultury w naszym mieście oraz długoletnią, efektywną działalność na rzecz promocji Chojnic w Polsce i zagranicą, przedkładam Wysokiej Radzie projekt uchwały w sprawie włączenia p. Janusza Jutrzenki-Trzebiatowskiego do grona honorowych obywateli naszego miasta. Jego działalność i postawa w zupełności wyczerpują warunki do przyznania tak zaszczytnego wyróżnienia.

Przewodniczący
Rady Miejskiej

Mirosław Janowski

Chojnice, dnia 8.10. 2014r.

WKS.403.20.2014

Szanowny Pan
Mirosław Janowski
Przewodniczący Rady Miejskiej
w Chojnicach

Szanowny Panie Przewodniczący,

Wnioskuje o nadanie przez Radę Miejską w Chojnicach tytułu Honorowego Obywatelstwa Miasta Chojnice dla Pana Janusza Jutrzenki-Trzebiatowskiego
– mieszkańca Krakowa , urodzonego i od zawsze związanego z Chojnicami.

W załączeniu przekazuję uzasadnienie dla przedmiotowego wniosku, jak również stosowny projekt uchwały Rady Miejskiej.

Z poważaniem

~~BURMISTRZ~~
dr Arseniusz Finster

Otrzymują:

1. Adresat
2. a/a

Załączniki:

1. Uzasadnienie wniosku z dnia 8 października 2014r. w sprawie nadania tytułu Honorowego Obywatelstwa Miasta Chojnice dla Pana Janusza Jutrzenki -Trzebiatowskiego
2. Projekt Uchwały Rady Miejskiej w Chojnicach w sprawie nadania Honorowego Obywatelstwa Miasta Chojnice Panu Januszowi Jutrzence Trzebiatowskiemu.

Załącznik nr 1. Uzasadnienie wniosku z dnia 8 października 2014r. w sprawie nadania tytułu Honorowego Obywatelstwa Miasta Chojnice dla Pana Janusza Jutrzenki - Trzebiatowskiego.

Janusz Jutrzenka -Trzebiatowski – mieszkaniec Krakowa.

Janusz Jutrzenka-Trzebiatowski urodził się w Chojnicach 9 lipca 1936 r. , jako najmłodszy z trojga dzieci Marii i Józefa, długoletniego i zasłużonego sekretarza miasta Chojnic.. Jest absolwentem LO w Chojnicach, które ukończył w 1954 roku. Po studiach w Akademii Sztuk Pięknych w Krakowie (dyplom 1961) osiedlił się w tym mieście i nadal tam mieszka.

Jest wybitnym twórcą, osiągającym sukcesy artystyczne w dziedzinach malarstwa, rzeźby, medalierstwa, plakatu artystycznego, architektury wnętrz, scenografii teatralnej, grafiki użytkowej. Jego prace znajdują się w kilkudziesięciu muzeach w kraju i za granicą, w tym również w największych światowych galeriach sztuki w Europie i Ameryce. Własna twórczość artystyczną łączy z popularyzacją sztuk plastycznych.

Pomimo długoletniego zamieszkiwania poza Chojnicami, pan Janusz Trzebiatowski utrzymuje nieprzerwane kontakty z rodzinnym miastem, z którym łączy go silna więź uczuciowa. Dał temu wyraz m. in. wielokrotnie przedstawiając w naszym mieście swą twórczość oraz współpracując z władzami miasta, z chojnickimi instytucjami kultury, organizacjami pozarządowymi oraz macierzystym liceum.

Kilkaset swoich prac, a także część swych cennych zbiorów etnograficznych, zgromadzonych podczas podróży po świecie, podarował rodzinnemu miastu, tworząc autorską galerię w baszcie przy ul. Sukienników, która jest placówką upowszechniania sztuki i miejscem znaczących wydarzeń kulturalnych.

Artysta jest twórcą medalu honorowego miasta Chojnic, medali przyznawanych zasłużonym dla kultury i dla sportu w Chojnicach, medali okolicznościowych, emblematów i odznak organizacyjnych i in.

Był inicjatorem i współtwórcą Galerii Współczesnej Sztuki Polskiej '84 w Muzeum Historyczno – Etnograficznym, w baszcie Kurza Stopa, unikalnej kolekcji prac wybitnych artystów grafików, malarzy i rzeźbiarzy.

Janusz Jutrzenka-Trzebiatowski nieustannie akcentuje swoje chojnickie i kaszubskie pochodzenie, stąd w środowisku artystycznym i szerzej na gruncie krakowskim jest powszechnie znany jako ambasador Chojnic i przedstawiciel kultury Kaszub.

Mając na względzie wyżej ukazane zasługi dla rozwoju kultury w naszym mieście oraz długoletnia, efektywną działalność na rzecz promocji Chojnic w Polsce i zagranicą, przedkładam Wysokiej Radzie projekt uchwały w sprawie włączenia p. Janusza Jutrzenki–Trzebiatowskiego do grona honorowych obywateli naszego miasta. Jego działalność i postawa w zupełności wyczerpują warunki do przyznania tak zaszczytnego wyróżnienia.

W związku powyższym wnioskuję do Rady Miejskiej w Chojnicach o nadanie Panu Januszowi Jutrzence-Trzebiatowskiemu tytułu Honorowego Obywatelstwa Miasta Chojnice.

Z poważaniem

~~BUHMISTRZ~~

- 127 - dr Arseniusz Piñster