



Biuletyn nr 1/14
12 grudnia 2014r.

SPIS TREŚCI

1. Porządek II sesji Rady Miejskiej w Chojnicach	1
2. Informacja o realizacji uchwał i wniosków podjętych na I sesji Rady Miejskiej	2
3. Projekt uchwały w sprawie zmian w budżecie miasta Chojnice na 2014r.	3
4. Projekt uchwały w sprawie zmiany wieloletniej prognozy finansowej	14
5. Projekt uchwały w sprawie zmiany uchwały o udzieleniu pomocy finansowej na rzecz Gminy Chojnice	36
6. Projekt uchwały w sprawie upoważnienia Zastępców Przewodniczącego Rady Miejskiej w Chojnicach	37
7. Projekt uchwały zmieniającej uchwałę Nr XXVI/253/04 Rady Miejskiej w Chojnicach z dnia 25 października 2004r. w sprawie powołania Społecznej Komisji Mieszkaniowej i ustalenia jej regulaminu pracy	38
8. Projekt uchwały w sprawie zatwierdzenia taryf za zbiorowe zaopatrzenie w wodę i zbiorowe odprowadzanie ścieków	40
9. Projekt uchwały zmieniającej uchwałę Nr XXXIX/423/13 Rady Miejskiej w Chojnicach z dnia 16 grudnia 2013r. w sprawie uchwalenia Miejskiego Programu Profilaktyki i Rozwiązywania Problemów Alkoholowych i Przeciwdziałania Narkomanii na 2014 rok	64
10. Projekt uchwały w sprawie uchwalenia Miejskiego Programu Profilaktyki i Rozwiązywania Problemów Alkoholowych i Przeciwdziałania Narkomanii na 2015 rok	66
11. Projekt uchwały w sprawie uchylenia uchwały	79
12. Projekt uchwały w sprawie przyznania nieruchomości zamiennych w ramach odszkodowania za grunty przejęte pod drogi z mocy ustawy	81
13. Projekt uchwały w sprawie nabycia mienia państwowego w drodze komunalizacji	85
14. Projekt uchwały w sprawie wynagrodzenia Burmistrza Miasta Chojnice	87

Porządek
II sesji Rady Miejskiej w Chojnicach
w dniu 12 grudnia 2014r. godz. 10⁰⁰

1. Otwarcie sesji
 - a) stwierdzenie quorum,
 - b) wnioski do porządku obrad.
2. Przyjęcie protokołu I sesji Rady Miejskiej w Chojnicach.
3. Powołanie Sekretarza sesji i Komisji Wnioskowej.
4. Informacja Przewodniczącego Rady Miejskiej o działaniach podejmowanych w okresie międzysesyjnym.
5. Sprawozdanie Burmistrza Miasta z prac w okresie między sesjami.
6. Informacja o realizacji uchwał i wniosków podjętych na I sesji Rady Miejskiej.
7. Przedłożenie przez Przewodniczących Komisji wniosków i opinii podjętych w okresie międzysesyjnym.
8. Ustosunkowanie się do wniosków Komisji.
9. Projekt uchwały w sprawie zmian w budżecie miasta Chojnice na 2014r.
10. Projekt uchwały w sprawie zmiany wieloletniej prognozy finansowej.
11. Projekt uchwały w sprawie zmiany uchwały o udzieleniu pomocy finansowej na rzecz Gminy Chojnice.
12. Projekt uchwały w sprawie upoważnienia Zastępców Przewodniczącego Rady Miejskiej w Chojnicach.
13. Projekt uchwały zmieniającej uchwałę Nr XXVI/253/04 Rady Miejskiej w Chojnicach z dnia 25 października 2004r. w sprawie powołania Społecznej Komisji Mieszkaniowej i ustalenia jej regulaminu pracy.
14. Projekt uchwały w sprawie zatwierdzenia taryf za zbiorowe zaopatrzenie w wodę i zbiorowe odprowadzanie ścieków.
15. Projekt uchwały zmieniającej uchwałę Nr XXXIX/423/13 Rady Miejskiej w Chojnicach z dnia 16 grudnia 2013r. w sprawie uchwalenia Miejskiego Programu Profilaktyki i Rozwiązywania Problemów Alkoholowych i Przeciwdziałania Narkomanii na 2014 rok.
16. Projekt uchwały w sprawie uchwalenia Miejskiego Programu Profilaktyki i Rozwiązywania Problemów Alkoholowych i Przeciwdziałania Narkomanii na 2015 rok.
17. Projekt uchwały w sprawie uchylenia uchwały.
18. Projekt uchwały w sprawie przyznania nieruchomości zamiennych w ramach odszkodowania za grunty przejęte pod drogi z mocy ustawy.
19. Projekt uchwały w sprawie nabycia mienia państwowego w drodze komunalizacji.
20. Projekt uchwały w sprawie wynagrodzenia Burmistrza Miasta Chojnice.
21. Głosowanie wniosków.
22. Interpelacje i zapytania radnych.
23. Odpowiedzi na interpelacje i zapytania radnych.
24. Wolne wnioski i oświadczenia klubowe.
25. Zakończenie II sesji Rady Miejskiej w Chojnicach.

I N F O R M A C J A

o realizacji uchwał i wniosków podjętych na I sesji Rady Miejskiej w Chojnicach
odbytej w dniu 28 listopada 2014r.

Podczas I sesji podjęto 6 uchwał, tj.:

1. **Uchwała Nr I/1/14** w sprawie wyboru Przewodniczącego Rady Miejskiej w Chojnicach – *stwierdzono wybór Mirosława Janowskiego na Przewodniczącego Rady Miejskiej w Chojnicach.*
2. **Uchwała Nr I/2/14** w sprawie wyboru Zastępców Przewodniczącego Rady Miejskiej w Chojnicach – *stwierdzono wybór radnego Józefa Skiby i radnej Renaty Dąbrowskiej na Zastępców Przewodniczącego Rady Miejskiej w Chojnicach.*
3. **Uchwała Nr I/3/14** w sprawie powołania Komisji Rewizyjnej – *powołano Komisję Rewizyjną w składzie: Edward Gabryś, Stanisław Kowalik, Antoni Szlanga, Bogdan Marcinowski, Maria Sulima Sulkowska, Mariusz Brunka, Kazimierz Drewek.*
4. **Uchwała Nr I/4/14** w sprawie wyboru Przewodniczącego Komisji Rewizyjnej – *stwierdzono wybór radnego Edwarda Gabrysia na Przewodniczącego Komisji Rewizyjnej.*
5. **Uchwała Nr I/5/14** w sprawie powołania składów osobowych komisji stałych Rady Miejskiej – *powołano komisje stałe Rady Miejskiej, które się ukonstytuowały.*
6. **Uchwała Nr I/6/14** w sprawie wyboru przewodniczących komisji stałych – *zatwierdzono wybór przewodniczących komisji stałych.*

Podczas I sesji Rady Miejskiej podjęto 1 wniosek – w sprawie zmiany porządku obrad.

Chojnice, dnia 4 grudnia 2014r.

Dyrektor Generalny
Sekretarz Miasta
mgr Robert Wajlonis

UCHWAŁA NR II../14
RADY MIEJSKIEJ W CHOJNICACH
z dnia 12 grudnia 2014 r.

w sprawie zmian w **budżecie** miasta Chojnice na **2014 r.**

Na podstawie art. 18 ust. 2 pkt 4 ustawy z dnia 8 marca 1990 r. o samorządzie gminnym (tekst jednolity: Dz. U. z 2013 r. poz. 594 i poz. 645 i poz. 1318) oraz art. 211, art. 212, art. 214, art. 215, art. 217, art. 235, art. 237, art.239 ustawy z dnia 27 sierpnia 2009 r. o finansach publicznych (tekst jednolity: Dz. U. z 2013 r. poz.885, poz. 938 i poz. 1646) uchwała się, co następuje:

§ 1

- | | | |
|-----------|---|-----------------------|
| 1. | Ustala się dochody w łącznej kwocie | 122.052.876 zł |
| | z tego: | |
| | a) bieżące w kwocie | 107.240.376 zł |
| | b) majątkowe w kwocie | 14.812.500 zł |
| | zgodnie z załączoną do niniejszej uchwały tabelą nr 1. | |
| 2. | Ustala się wydatki w łącznej kwocie | 117.999.622 zł |
| | z tego: | |
| | a) bieżące w kwocie | 106.515.950 zł |
| | b) majątkowe w kwocie | 11.483.672 zł |
| | zgodnie z załączoną do niniejszej uchwały tabelą nr 2 i 2a. | |
| 3. | Ustala się wydatki majątkowe na 2014 r. w wysokości | 11.483.672 zł |
| | zgodnie z załącznikiem nr 1. | |

§ 2

Wykonanie uchwały zleca się Burmistrzowi Miasta Chojnice.

§ 3

Uchwała wchodzi w życie z dniem podjęcia.

Przewodniczący
Rady Miejskiej

Mirosław Janowski

Opinia prawna

Projekt uchwały odpowiada przepisom prawa

Dyrektor Generalny
Sekretarz Miasta
mgr Robert Wasilonis

Zmiana planu dochodów budżetu na 2014 r.

Tabela nr 1

Uchwała nr II./14 Rady Miejskiej w Chojnicach z dnia 12 grudnia 2014 r.

Dział	Rozdział	Paragraf	Treść	Przed zmianą	Zmiana	Po zmianie
600			Transport i łączność	4 736 831,00	- 2 651 343,00	2 085 488,00
	60016		Drogi publiczne gminne	3 391 343,00	- 2 651 343,00	740 000,00
		6300	Dotacja celowa otrzymana z tytułu pomocy finansowej udzielanej między jednostkami samorządu terytorialnego na dofinansowanie własnych zadań inwestycyjnych i zakupów inwestycyjnych	150 000,00		0,00
		6330	Dotacje celowe otrzymane z budżetu państwa na realizację inwestycji i zakupów inwestycyjnych własnych gmin (związków gmin)	2 501 343,00	- 2 501 343,00	0,00
700			Gospodarka mieszkaniowa	13 322 514,00	- 400 000,00	12 922 514,00
	70005		Gospodarka gruntami i nieruchomościami	13 102 514,00	- 400 000,00	12 702 514,00
		0770	Wpłaty z tytułu odpłatnego nabycia prawa własności oraz prawa użytkowania wieczystego nieruchomości	12 096 914,00	- 400 000,00	11 696 914,00
758			Różne rozliczenia	30 742 894,00	59 104,00	30 801 998,00
	75801		Część oświatowa subwencji ogólnej dla jednostek samorządu terytorialnego	26 174 962,00	59 104,00	26 234 066,00
		2920	Subwencje ogólne z budżetu państwa	26 174 962,00	59 104,00	26 234 066,00
8			Pomoc społeczna	19 548 004,00	10 100,00	19 558 104,00
	85213		Składki na ubezpieczenie zdrowotne opłacane za osoby pobierające niektóre świadczenia z pomocy społecznej, niektóre świadczenia rodzinne oraz za osoby uczestniczące w zajęciach w centrum integracji społecznej.	189 630,00	1 500,00	191 130,00
		2030	Dotacje celowe otrzymane z budżetu państwa na realizację własnych zadań bieżących gmin (związków gmin)	124 900,00	1 500,00	126 400,00
	85216		Zasilki stałe	1 532 200,00	- 1 400,00	1 530 800,00
		2030	Dotacje celowe otrzymane z budżetu państwa na realizację własnych zadań bieżących gmin (związków gmin)	1 522 000,00	- 1 400,00	1 520 600,00
	85295		Pozostała działalność	983 773,00	10 000,00	993 773,00
		2030	Dotacje celowe otrzymane z budżetu państwa na realizację własnych zadań bieżących gmin (związków gmin)	530 000,00	10 000,00	540 000,00
853			Pozostałe zadania w zakresie polityki społecznej	328 597,00	3 500,00	332 097,00
	85305		Żłobki	182 570,00	3 500,00	186 070,00
		0830	Wpływy z usług	149 690,00	3 500,00	153 190,00
			Razem:	125 031 515,00	- 2 978 639,00	122 052 876,00

Zmiana planu wydatków budżetu na 2014 r.

Tabela nr 2

Jchwała nr III./14 Rady Miejskiej w Chojnicach z dnia 12 grudnia 2014 r.

Dział	Rozdział	Paragraf	Treść	Przed zmianą	Zmiana	Po zmianie
600			Transport i łączność	11 812 101,00	- 2 539 530,00	9 272 571,00
	60016		Drogi publiczne gminne	8 463 988,00	- 2 539 530,00	5 924 458,00
		6050	Wydatki inwestycyjne jednostek budżetowych	7 394 692,00	- 2 539 530,00	4 855 162,00
710			Działalność usługowa	110 970,00	4 513,00	115 483,00
			Cmentarze	5 000,00	4 513,00	9 513,00
		4210	Zakup materiałów i wyposażenia	1 800,00	1 704,00	3 504,00
		4270	Zakup usług remontowych	3 200,00	1 857,00	5 057,00
		4300	Zakup usług pozostałych	0,00	952,00	952,00
757			Obsługa długu publicznego	2 461 059,00	- 400 000,00	2 061 059,00
			Obsługa papierów wartościowych, kredytów i pożyczek jednostek samorządu terytorialnego	2 349 673,00	- 400 000,00	1 949 673,00
		8110	Odsetki od samorządowych papierów wartościowych lub zaciągniętych przez jednostkę samorządu terytorialnego kredytów i pożyczek	2 349 673,00	- 400 000,00	1 949 673,00
801			Oświata i wychowanie	43 264 018,00	- 59 709,00	43 204 309,00
			Szkoły podstawowe	18 104 005,00	74 104,00	18 178 109,00
			Dotacja podmiotowa z budżetu dla publicznej jednostki systemu oświaty prowadzonej przez osobę prawną inną niż jednostka samorządu terytorialnego lub przez osobę fizyczną	1 131 200,00	- 20 000,00	1 111 200,00
		4210	Zakup materiałów i wyposażenia	216 104,00	59 104,00	275 208,00
		6050	Wydatki inwestycyjne jednostek budżetowych	69 000,00	35 000,00	104 000,00
			Przedszkola	8 334 342,00	- 133 813,00	8 200 529,00
		2540	Dotacja podmiotowa z budżetu dla niepublicznej jednostki systemu oświaty	7 733 913,00	- 153 813,00	7 580 100,00
			Dotacja podmiotowa z budżetu dla publicznej jednostki systemu oświaty prowadzonej przez osobę prawną inną niż jednostka samorządu terytorialnego lub przez osobę fizyczną	535 129,00	20 000,00	555 129,00
852			Pomoc społeczna	25 900 332,00	10 100,00	25 910 432,00
			Składki na ubezpieczenie zdrowotne opłacane za osoby pobierające niektóre świadczenia z pomocy społecznej, niektóre świadczenia rodzinne oraz za osoby uczestniczące w zajęciach w centrum integracji społecznej.	189 630,00	1 500,00	191 130,00
		4130	Składki na ubezpieczenie zdrowotne	189 630,00	1 500,00	191 130,00
			Zasiłki stałe	1 532 200,00	- 1 400,00	1 530 800,00

	3110	Świadczenia społeczne	1 522 000,00	- 1 400,00	1 520 600,00
85295		Pozostała działalność	2 143 385,00	10 000,00	2 153 385,00
	3110	Świadczenia społeczne	1 401 635,00	10 000,00	1 411 635,00
853		Pozostałe zadania w zakresie polityki społecznej	802 125,00	3 500,00	805 626,00
		Żłobki	785 551,00	3 500,00	789 051,00
	4210	Zakup materiałów i wyposażenia	11 167,00	3 500,00	14 667,00
854		Edukacyjna opieka wychowawcza	1 353 707,00	2 000,00	1 355 707,00
		Świetlice szkolne	773 640,00	2 000,00	775 640,00
	4010	Wynagrodzenia osobowe pracowników	567 960,00	1 000,00	568 960,00
	4110	Składki na ubezpieczenia społeczne	102 400,00	1 000,00	103 400,00
900		Gospodarka komunalna i ochrona środowiska	12 321 547,00	- 4 513,00	12 317 034,00
	90003	Oczyszczanie miast i wsi	1 021 300,00	- 45 993,00	975 307,00
	4300	Zakup usług pozostałych	989 800,00	- 45 993,00	943 807,00
	90095	Pozostała działalność	986 687,00	41 480,00	1 028 167,00
	4170	Wynagrodzenia bezosobowe	11 000,00	3 480,00	14 480,00
	4210	Zakup materiałów i wyposażenia	35 559,00	38 000,00	73 559,00
926		Kultura fizyczna	3 702 379,00	5 000,00	3 707 379,00
		Obiekty sportowe	2 441 169,00	5 000,00	2 446 169,00
	4010	Wynagrodzenia osobowe pracowników	82 945,00	3 000,00	85 945,00
	4110	Składki na ubezpieczenia społeczne	18 300,00	2 000,00	20 300,00
		Razem:	120 978 261,00	- 2 978 639,00	117 999 622,00

Tabela nr 2a Zmiana planu wydatków na 2014 r. Uchwała Nr III./114 Rady Miejskiej w Chojnicach z dnia 12 grudnia 2014 r.

Dział	Rozdział	Nazwa	Plan	z tego:							z tego:				z tego:	
				Wydatki budżeta	Wydatki związane z realizacją ich statutowych zadań	Wydatki na świadczenia na rzecz osób fizycznych	Dotacje na zadania bieżące	Wydatki na programy finansowane z udziałem środków, o których mowa w art. 5 ust. 1 pkt 2 i 3	Wyniały z tytułu poroczeń i gwarancji	obowiągu obsługi długu	Wydatki majątkowe	inwestycyjne	na programy finansowane z udziałem środków, o których mowa w art. 5 ust. 1 pkt 2 i 3	W tym:	zakup i objęcie akcji i udziałów oraz wniesienie wkładów do spółek prawa handlowego.	
1	2	4	5	6	7	8	9	10	11	12	13	14	15	16	17	18
600		Transport i łączność		4 183 266,00	4 183 266,00	8 000,00	4 175 266,00	0,00	0,00	0,00	0,00	0,00	7 828 005,00	7 828 005,00	0,00	0,00
		zwiększenie		0,00	0,00	0,00	0,00	0,00	0,00	0,00	0,00	0,00	-2 660 343,00	-2 660 343,00	0,00	0,00
		po zmianach		4 183 266,00	4 183 266,00	8 000,00	4 175 266,00	0,00	0,00	0,00	0,00	0,00	146 613,00	146 613,00	0,00	0,00
60016		Drugi publicznie gminne		828 296,00	828 296,00	8 000,00	810 296,00	0,00	0,00	0,00	0,00	0,00	5 088 275,00	5 088 275,00	0,00	0,00
		zwiększenie		0,00	0,00	0,00	0,00	0,00	0,00	0,00	0,00	0,00	-2 608 343,00	-2 608 343,00	0,00	0,00
		po zmianach		828 296,00	828 296,00	8 000,00	810 296,00	0,00	0,00	0,00	0,00	0,00	146 613,00	146 613,00	0,00	0,00
710		Działalność usługowa		110 970,00	110 970,00	3 000,00	107 970,00	0,00	0,00	0,00	0,00	0,00	4 998 162,00	4 998 162,00	0,00	0,00
		zwiększenie		0,00	0,00	0,00	0,00	0,00	0,00	0,00	0,00	0,00	0,00	0,00	0,00	0,00
		po zmianach		110 970,00	110 970,00	3 000,00	107 970,00	0,00	0,00	0,00	0,00	0,00	4 998 162,00	4 998 162,00	0,00	0,00
71035		Cmentarze		5 000,00	5 000,00	0,00	5 000,00	0,00	0,00	0,00	0,00	0,00	0,00	0,00	0,00	0,00
		zwiększenie		0,00	0,00	0,00	0,00	0,00	0,00	0,00	0,00	0,00	0,00	0,00	0,00	0,00
		po zmianach		5 000,00	5 000,00	0,00	5 000,00	0,00	0,00	0,00	0,00	0,00	0,00	0,00	0,00	0,00
757		Obstuga długa publicznego		2 481 058,00	2 481 058,00	0,00	2 481 058,00	0,00	0,00	0,00	0,00	0,00	0,00	0,00	0,00	0,00
		zwiększenie		-400 000,00	-400 000,00	0,00	-400 000,00	0,00	0,00	0,00	0,00	0,00	0,00	0,00	0,00	0,00
		po zmianach		2 081 058,00	2 081 058,00	0,00	2 081 058,00	0,00	0,00	0,00	0,00	0,00	0,00	0,00	0,00	0,00
75702		Obstuga pszczoł w rodzinach, kredytów i pożyczek, jednostek samorządu terytorialnego		2 349 873,00	2 349 873,00	400 000,00	1 949 873,00	0,00	0,00	0,00	0,00	0,00	2 349 873,00	2 349 873,00	0,00	0,00
		zwiększenie		-400 000,00	-400 000,00	0,00	-400 000,00	0,00	0,00	0,00	0,00	-400 000,00	0,00	0,00	0,00	0,00
		po zmianach		1 949 873,00	1 949 873,00	400 000,00	1 549 873,00	0,00	0,00	0,00	0,00	0,00	1 949 873,00	1 949 873,00	0,00	0,00
801		Główna i wydawnia		43 284 018,00	43 284 018,00	41 662 018,00	1 622 000,00	4 848 547,50	19 612 500,50	86 800,00	0,00	0,00	1 402 000,00	1 402 000,00	0,00	0,00
		zwiększenie		-172 813,00	-172 813,00	0,00	-172 813,00	0,00	-173 813,00	0,00	0,00	0,00	0,00	0,00	0,00	0,00
		po zmianach		43 204 300,00	43 204 300,00	41 787 309,00	1 414 987,00	4 848 547,50	19 438 687,50	86 800,00	0,00	0,00	1 402 000,00	1 402 000,00	0,00	0,00
80101		Szkoly podstawowe		18 104 095,00	18 104 095,00	18 035 005,00	69 090,00	4 907 651,50	10 458 895,50	53 650,00	0,00	0,00	1 437 000,00	1 437 000,00	0,00	0,00
		zwiększenie		-50 000,00	-50 000,00	0,00	-50 000,00	0,00	1 488 031,50	0,00	0,00	0,00	69 000,00	69 000,00	0,00	0,00
		po zmianach		18 104 095,00	18 104 095,00	18 035 005,00	69 090,00	4 907 651,50	10 458 895,50	53 650,00	0,00	0,00	1 437 000,00	1 437 000,00	0,00	0,00
80104		Przedszkola		6 334 342,00	6 334 342,00	0,00	6 334 342,00	2 223 424,50	1 149 031,50	53 850,00	0,00	0,00	35 000,00	35 000,00	0,00	0,00
		zwiększenie		28 000,00	28 000,00	0,00	28 000,00	0,00	8 322 042,00	0,00	0,00	0,00	164 000,00	164 000,00	0,00	0,00
		po zmianach		6 306 342,00	6 306 342,00	0,00	6 306 342,00	2 223 424,50	1 149 031,50	53 850,00	0,00	0,00	35 000,00	35 000,00	0,00	0,00
852		Pomoc społeczna		25 800 332,00	25 800 332,00	5 712 814,00	3 599 091,00	2 113 823,00	823 800,00	18 363 910,00	0,00	0,00	0,00	0,00	0,00	0,00
		zwiększenie		-1 400,00	-1 400,00	0,00	-1 400,00	0,00	-153 813,00	0,00	0,00	0,00	0,00	0,00	0,00	0,00
		po zmianach		25 798 932,00	25 798 932,00	5 712 814,00	3 599 091,00	2 113 823,00	823 800,00	18 363 910,00	0,00	0,00	0,00	0,00	0,00	0,00
85213		Składki na ubezpieczenia zdrowotne opłacane za osoby pobierające świadczenia z pomocy społecznej, niekóre świadczenia z pomocy socjalnej, niekóre świadczenia w formie oraz za osoby niepełnosprawne w schroniskach w centrum integracji społecznej.		1 500,00	1 500,00	1 500,00	0,00	1 500,00	0,00	1 500,00	0,00	-1 400,00	0,00	0,00	0,00	0,00
		zwiększenie		0,00	0,00	0,00	0,00	0,00	0,00	0,00	0,00	0,00	0,00	0,00	0,00	0,00
		po zmianach		1 500,00	1 500,00	1 500,00	0,00	1 500,00	0,00	1 500,00	0,00	0,00	0,00	0,00	0,00	0,00

Dział	Rozdział	Nazwa	z tego:										z tego:		Wysokość miejscowe	Wydatki na obciążenia inwestycyjne	w tym: na programy finansowane z udziałem inwestycyjnym art. 5 ust. 1 pkt 2 i 3.	zakup i objęcie akcji i udziałów oraz wniesienie wkładów do spółek prawa handlowego.
			Plan	Wydatki jednostek budżetowych.	Wydatki na realizację inwestycji	Wydatki na zakup i objęcie akcji i udziałów oraz wniesienie wkładów do spółek prawa handlowego.	Wydatki na zakup i objęcie akcji i udziałów oraz wniesienie wkładów do spółek prawa handlowego.	Wydatki na zakup i objęcie akcji i udziałów oraz wniesienie wkładów do spółek prawa handlowego.	Wydatki na zakup i objęcie akcji i udziałów oraz wniesienie wkładów do spółek prawa handlowego.	Wydatki na zakup i objęcie akcji i udziałów oraz wniesienie wkładów do spółek prawa handlowego.	Wydatki na zakup i objęcie akcji i udziałów oraz wniesienie wkładów do spółek prawa handlowego.	Wydatki na zakup i objęcie akcji i udziałów oraz wniesienie wkładów do spółek prawa handlowego.	Wydatki na zakup i objęcie akcji i udziałów oraz wniesienie wkładów do spółek prawa handlowego.	Wydatki na zakup i objęcie akcji i udziałów oraz wniesienie wkładów do spółek prawa handlowego.				
1	2	4	5	6	7	8	9	10	11	12	13	14	15	16	17	18		
85210		Zasługi sąle	1 532 200,00 -1 400,00 0,00	10 200,00 0,00 0,00	0,00 0,00 0,00	10 200,00 0,00 0,00	0,00 0,00 0,00	0,00 0,00 0,00	0,00 0,00 0,00	0,00 0,00 0,00	0,00 0,00 0,00	0,00 0,00 0,00	0,00 0,00 0,00	0,00 0,00 0,00	0,00 0,00 0,00	0,00 0,00 0,00		
85255		Pozostała działalność	1 530 800,00 2 143 385,00 0,00	10 200,00 741 750,00 0,00	0,00 0,00 0,00	10 200,00 730 704,00 0,00	0,00 0,00 0,00	0,00 0,00 0,00	0,00 0,00 0,00	0,00 0,00 0,00	0,00 0,00 0,00	0,00 0,00 0,00	0,00 0,00 0,00	0,00 0,00 0,00	0,00 0,00 0,00	0,00 0,00 0,00		
853		Pozostałe zadania w zakresie polityki społecznej	1 530 800,00 2 143 385,00 0,00	10 200,00 741 750,00 0,00	0,00 0,00 0,00	10 200,00 730 704,00 0,00	0,00 0,00 0,00	0,00 0,00 0,00	0,00 0,00 0,00	0,00 0,00 0,00	0,00 0,00 0,00	0,00 0,00 0,00	0,00 0,00 0,00	0,00 0,00 0,00	0,00 0,00 0,00	0,00 0,00 0,00		
85305		Zielniki	1 530 800,00 2 143 385,00 0,00	10 200,00 741 750,00 0,00	0,00 0,00 0,00	10 200,00 730 704,00 0,00	0,00 0,00 0,00	0,00 0,00 0,00	0,00 0,00 0,00	0,00 0,00 0,00	0,00 0,00 0,00	0,00 0,00 0,00	0,00 0,00 0,00	0,00 0,00 0,00	0,00 0,00 0,00	0,00 0,00 0,00		
854		Edukacyjny opiekę wychowawczą	1 530 800,00 2 143 385,00 0,00	10 200,00 741 750,00 0,00	0,00 0,00 0,00	10 200,00 730 704,00 0,00	0,00 0,00 0,00	0,00 0,00 0,00	0,00 0,00 0,00	0,00 0,00 0,00	0,00 0,00 0,00	0,00 0,00 0,00	0,00 0,00 0,00	0,00 0,00 0,00	0,00 0,00 0,00	0,00 0,00 0,00		
85401		Świetlice szkolne	1 530 800,00 2 143 385,00 0,00	10 200,00 741 750,00 0,00	0,00 0,00 0,00	10 200,00 730 704,00 0,00	0,00 0,00 0,00	0,00 0,00 0,00	0,00 0,00 0,00	0,00 0,00 0,00	0,00 0,00 0,00	0,00 0,00 0,00	0,00 0,00 0,00	0,00 0,00 0,00	0,00 0,00 0,00	0,00 0,00 0,00		
800		Gospodarka komunalna i ochrona środowiska	12 321 647,00 -45 893,00 41 460,00	9 095 189,00 8 657 698,00 41 460,00	0,00 -45 893,00 41 460,00	9 095 189,00 8 657 698,00 41 460,00	0,00 -45 893,00 41 460,00	0,00 -45 893,00 41 460,00	0,00 -45 893,00 41 460,00	0,00 -45 893,00 41 460,00	0,00 -45 893,00 41 460,00	0,00 -45 893,00 41 460,00	0,00 -45 893,00 41 460,00	0,00 -45 893,00 41 460,00	0,00 -45 893,00 41 460,00	0,00 -45 893,00 41 460,00	0,00 -45 893,00 41 460,00	
80003		Oczyszczanie ścieków i wód	12 317 034,00 1 021 300,00 -45 893,00	9 095 189,00 1 021 300,00 -45 893,00	0,00 1 021 300,00 -45 893,00	9 095 189,00 1 021 300,00 -45 893,00	0,00 1 021 300,00 -45 893,00	0,00 1 021 300,00 -45 893,00	0,00 1 021 300,00 -45 893,00	0,00 1 021 300,00 -45 893,00	0,00 1 021 300,00 -45 893,00	0,00 1 021 300,00 -45 893,00	0,00 1 021 300,00 -45 893,00	0,00 1 021 300,00 -45 893,00	0,00 1 021 300,00 -45 893,00	0,00 1 021 300,00 -45 893,00	0,00 1 021 300,00 -45 893,00	
80005		Pozostałe zadania	9 095 189,00 8 657 698,00 41 460,00	1 021 300,00 -45 893,00 41 460,00	0,00 -45 893,00 41 460,00	9 095 189,00 8 657 698,00 41 460,00	0,00 -45 893,00 41 460,00	0,00 -45 893,00 41 460,00	0,00 -45 893,00 41 460,00	0,00 -45 893,00 41 460,00	0,00 -45 893,00 41 460,00	0,00 -45 893,00 41 460,00	0,00 -45 893,00 41 460,00	0,00 -45 893,00 41 460,00	0,00 -45 893,00 41 460,00	0,00 -45 893,00 41 460,00		
80007		Chłoby społeczne	117 939 822,00 105 515 550,00 117 939 822,00	117 939 822,00 105 515 550,00 117 939 822,00	0,00 0,00 0,00	117 939 822,00 105 515 550,00 117 939 822,00	0,00 0,00 0,00	0,00 0,00 0,00	0,00 0,00 0,00	0,00 0,00 0,00	0,00 0,00 0,00	0,00 0,00 0,00	0,00 0,00 0,00	0,00 0,00 0,00	0,00 0,00 0,00	0,00 0,00 0,00	0,00 0,00 0,00	
Wydanki razem:			117 939 822,00 105 515 550,00 117 939 822,00	117 939 822,00 105 515 550,00 117 939 822,00	0,00 0,00 0,00	117 939 822,00 105 515 550,00 117 939 822,00	0,00 0,00 0,00	0,00 0,00 0,00	0,00 0,00 0,00	0,00 0,00 0,00	0,00 0,00 0,00	0,00 0,00 0,00	0,00 0,00 0,00	0,00 0,00 0,00	0,00 0,00 0,00	0,00 0,00 0,00		

Zadania inwestycyjne w 2014 r.

Lp.	Dział	Rozdział	§	Nazwa zadania inwestycyjnego	Łączne koszty finansowe	Nakłady poniesione w latach ubiegłych	rok budżetowy 2014 (8+9+10+11)	Planowane wydatki z tego źródła finansowania					Jednostka organizacyjna realizująca program lub koordynująca wykonanie programu	
								dochody własne jst	kredyty i pożyczki	środki pochodzące z innych źródeł	środki wymienione w art. 5 ust. 1 pkt. 2 i 3 u.f.p.	11		12
1	600	60013	4	5	6	7	8	9	10	11	12	13		
			6050		0		0							
			6059	Wzmocnienie korystaliza transportowego południowego	136 501		0			UM				
			6059	poprzez zmianę przebiegu drogi	0		0			GDDK				
			6057	wojewódzkiej nr 212 w Chojnicach	0		0							
				Pomoc finansowa dla Powiatu Chojnickiego na "poprawę bezpieczeństwa na drogach Powiatu Chojnickiego poprzez modernizację dróg powiatowych" w Chojnicach	91 113		91 113	91 113					UM	
2	600	60014	6300											
				Pomoc finansowa dla Gminy Chojnice na "Budowę ul. Okrężnej w Pawlowie"	143 000		143 000	143 000						PCh
				Poprawa bezpieczeństwa poprzez budowę nowej drogi gminnej w Chojnicach łączącej Osiedle Kolejarsz z drogą wojewódzką nr 212	764 923	464 923,00	300 000	300 000						UM
					100 000	100 000,00	0							
					475 731	475 731,00	0							UM
5	600	60016	6050	Budowa ul. Agrestowej	10 000		10 000	10 000						UM
					3 002 157	54 000,00	2 948 157	2 948 157						
				Budowa ul. Asnyka i Leśmiana wraz z odwodnieniem	0		0			PCh				
				Budowa ul. Bałuckiego, Jastruna i odcinek ul. Leśmiana od ul. Asnyka do ul. Żeromskiego	0		0			N				UM
7	600	60016	6050		40 000		40 000	40 000						UM
				Budowa ul. Leśnej i przyległych	0		0							UM
9	600	60016	6050	Budowa ul. Waryńskiego	30 000		30 000	30 000						UM
					20 000		20 000	20 000						UM
				Budowa ul. Staszica i M. Curie Skłodowskiej	45 065		45 065	45 065						UM

12	600	60016	6050	Budowa ul. Malinowej wraz z odwodnieniem	1 325 298	55 197,03	1 270 101	1 270 101				UM
13	600	60016	6050	Budowa ul. St. Karpusa wraz z odwodnieniem i oświetleniem - etap I	53 800		53 800	53 800				UM
14	600	60016	6050	Budowa nawierzchni ul. Subisława	0		0					UM
15	600	60016	6050	Wykonanie znaków drogowych - lewowych przy ul. Człuchowskiej	10 947		10 947	10 947				UM
16	600	60016	6050	Budowa ścieżki pieszo-rowerowej w części ul. Człuchowskiej	65 000		65 000	65 000				UM
17	600	60016	6050	Przebudowa odcinka ul. Ustronnej	22 092		22 092	22 092			40 000	UM
18	700	70005	6056	Budowa Cichońskiego Centrum Kultury - Balturium	5 403 832	555 139,00	0					
			6055		26 775 800		0					
19	700	70005	6050	Utworzenie transportowych węzłów integrujących wraz ze ścieżkami pieszo-jezdnymi i rozwojem sieci publicznego transportu zbiorowego na terenie Chojnicko - Człuchowskiego Miejskiego Obszaru Funkcjonalnego	97 600		0					UM
20	700	70005	6060	Zakup nieruchomości	365 000		365 000	365 000				UM
21	754	75404	6170	Pomoc finansowa dla Komendy Wojewódzkiej Policji w Gdańsku na zakup samochodów	12 000		12 000	12 000				UM
22	754	75410	6170	Pomoc finansowa dla Komendy Wojewódzkiej Państwowej Straży Pożarnej w Gdańsku na zakup sprzętu ratownictwa techniczno-ekologicznego	12 000		12 000	12 000				UM
23	754	75412	6300	Pomoc finansowa dla Gminy Chojnice na zakup węży pożarniczych na rzecz Ochotniczej Straży Pożarnej w Pawlowie	3 000		3 000	3 000				UM
24	801	80101	6050	Modernizacja i przystosowanie pomieszczeń w budynku Szkoły Podstawowej Nr 5 na potrzeby obrony cywilnej	104 000		104 000	104 000				UM
25	801	80110	6050	Przebudowa wejścia do budynku Gimnazjum Nr 2 wraz zagospodarowaniem terenu i budową boiska z bieżnią	1 333 000		1 333 000	1 333 000				UM

26	851	85111	6220	Pomoc finansowa na rzecz Szpitala Specjalistycznego im. K. Łukowicza w Chojnicach na budowę	70 000		70 000	70 000					UM
27	851	85117	6190	Budowa Hospicjum Stacjonarnego - grant dla stowarzyszenia	389 000		389 000	389 000					UM
28	853	85395	6667	Zwrot dotacji na zadaniu "Nauka jest dla wszystkich"	16 100		16 100	16 100					UM
			6050		0		0						
			6059		668 630		0						
29	900	90001	6057	Poprawa gospodarki wodami opadowymi i roztopowymi na terenie MOF Chojnice - Człuchów	0		0	0					UM
				Budowa odwodnienia liniowego oraz wpustu deszczowego z podłączeniem do kanalizacji deszczowej w ul. Okrężnej	24 871		24 871	24 871					
30	900	90001	6050	Modernizacja kolektora deszczowego w ul. Liściastej i Długiej - etap I	2 214		2 214	2 214					UM
31	900	90001	6050	Rekultywacja 15-tu składowisk odpadów komunalnych zlokalizowanych na obszarze działania ZZO w Nowym Dworze	944 129	16 303,15	921 528	921 528					UM
			6059		0		0			JST			
32	900	90002	6057	Dotacja na usuwanie pokryć dachowych zawierających azbest	2 191 695	26 766,96	2 150 232	2 150 232			2 150 232		UM
33	900	90002	6230	Budowa oświetlenia w ul. L. Staffa, Kasprowicza i Jeżynowej	40 000		40 000	40 000		WF	40 000		UM
34	900	90015	6050	Wykonanie oświetlenia w części ul. Leśnej	105 000	7 000,00	98 000	98 000					UM
35	900	90015	6050	Wykonanie witaczy i tablic informacyjnych	35 000		35 000	35 000					UM
36	900	90095	6050	Zakup wiat przystankowych	15 800		15 800	15 800					UM
37	900	90095	6050	Zakup zestawu zabawowego	8 000		8 000	8 000					UM
38	900	90095	6050	Dotacja inwestycję "Jezuici bez Jezuitów - restauracja obiektów dziedzictwa kulturowego w Chojnicach dla Parafii Rzymskokatolickiej p.w. Ścięcia Św. J. Chrzcziciela	16 200		16 200	16 200					UM
39	921	92120	6570	Rozbudowa i przebudowa wraz z termomodernizacją obiektów na stadionie CHKS Kolejarz	250 000		250 000	250 000					UM
40	926	92601	6050		2 011 697	151 090,00	169 702	169 702			169 702		UM

41	926	92601	6050	„Budowa boiska z zapleczem socjalnym – etap II przy ul. Bałtyckiej”	150 000	150 000	150 000												UM
42	926	92601	6060	Zakup kosiarzki wrzecionowej	30 750	30 750	30 750												UM
43	926	92601	6060	Przebudowa urządzeń i obiektów na stadionie miejskim przy ul. Mickiewicza	161 000	161 000	161 000												UM
44	926	92601	6060	Wykonanie monitoringu stadionu Kolejarsz	10 000	10 000	10 000												UM
45	929	92601	6050	Budowa placu wraz z urządzeniami do ćwiczeń siłowych na świeżym powietrzu w Parku 1000-lecia	7 000	7 000	7 000												UM
Ogółem					47 628 945	1 906 150	11 483 672	9 253 440	0	0	80 000	2 150 232							UM

N - Narodowy Program Przebudowy Dróg Lokalnych

PCh - Powiat Chojnice

WF - Wojewódzki Fundusz Ochrony Środowiska i Gospodarki Wodnej

1 - Planowane wydatki ze środków z Unii Europejskiej

2 - darowizna

Przewodniczący
Rady Miejskiej

Mirosław Janowski

Uzasadnienie
na sesję w dniu 12 grudnia 2014 r.

Zmiana uchwały budżetowej wynika z następujących przyczyn:

1. Zwiększa się dochody i wydatki budżetu z tytułu:
 - a) dotacji na realizację programu państwa w zakresie dożywiania o kwotę 10.000 zł
 - b) odpłatności za pobyt dzieci w Żłobku o kwotę 3.500 zł
 - c) dotacji na opłacenie składki zdrowotnej dla korzystających z pomocy społecznej o kwotę 1.500 zł
2. Zmniejsza się dochody i wydatki z tytułu dotacji na wypłatę zasiłków stałych o kwotę 1.400 zł
3. Zmienia nazwę zadania:
„Pomoc finansowa dla Gminy Chojnice na zakup wózka do przewozu węży strażackich na rzecz Ochotniczej Straży Pożarnej w Pawłowie”
na
„Pomoc finansowa dla Gminy Chojnice na zakup węży pożarniczych na rzecz Ochotniczej Straży Pożarnej w Pawłowie”.
4. Przenosi się środki z zadania
„Budowa ul. Leśnej i przyległych”
na zadanie
Modernizacja i przystosowanie pomieszczeń w budynku Szkoły Podstawowej Nr 5 na potrzeby obrony cywilnej” w kwocie 35.000 zł
5. Tytułem wzrostu subwencji oświatowej zwiększa się dochody oraz wydatki budżetu o kwotę 59.104 zł
z przeznaczeniem środków na zakup wyposażenia i pomocy dydaktycznych na potrzeby sześciolatków, stąd zwiększenie planów finansowych:
 - a) Szkoły Podstawowej Nr 1 o kwotę 10.848 zł
 - a) Szkoły Podstawowej Nr 3 o kwotę 15.096 zł
 - a) Szkoły Podstawowej Nr 5 o kwotę 26.833 zł
 - b) Zespołu Szkół Nr 7 o kwotę 6.327 zł
6. Zmniejsza się dochody budżetu w związku z nieotrzymaniem dotacji na zadanie „Budowa ul. Asnyka i Leśmiana wraz z odwodnieniem”
 - a) w ramach Narodowego Programu Przebudowy Dróg Lokalnych o kwotę 2.501.343 zł
 - b) z tytułu pomocy finansowej z Powiatu Chojnickiego o kwotę 150.000 złjednocześnie na tym zadaniu zmniejsza się planowane nakłady o kwotę 2.504.530 zł (dla zbilansowania budżetu zmniejszając wydatki na dotacje dla przedszkoli o 146.813 zł).
7. Zwiększa się plan finansowy Szkoły Podstawowej Nr 3 o kwotę 2.000 zł
a zmniejsza się plan finansowy Urzędu Miasta.
8. W planie finansowym Urzędu przenosi się środki między działami, rozdziałami i paragrafami wydatków w kwocie 70.993 zł
9. Zmniejsza się plan dochodów ze sprzedaży nieruchomości oraz wydatki na obsługę długu o kwotę 400.000 zł

Przewodniczący
Rady Miejskiej

Mirosław Janowski

**UCHWAŁA NR II/.../14
RADY MIEJSKIEJ W CHOJNICACH
z dnia 12 grudnia 2014 r.**

w sprawie: zmiany wieloletniej prognozy finansowej

Na podstawie art. 18 ust. 2 pkt 15 ustawy z dnia 8 marca 1990 r. o samorządzie gminnym (tekst jednolity: Dz. U. z 2013 r. poz. 594, poz. 645 i poz. 1318) art. 226, art. 227, art. 228, art. 230 ust. 6 ustawy z dnia 27 sierpnia 2009 r. o finansach publicznych (tekst jednolity: Dz. U. z 2013 r. poz. 885 i poz. 938), uchwała się, co następuje:

§ 1. W Uchwale nr XXXIX/421/13 Rady Miejskiej w Chojnicach z dnia 16 grudnia 2013 r. w sprawie przyjęcia wieloletniej prognozy finansowej, zmienionej uchwałą nr XL/432/14 z dnia 27 stycznia 2014 r., Nr XLI/441/14 z dnia 10 marca 2014 r., Nr XLII/460/14 z dnia 14 kwietnia 2014 r. Nr XLIII/473/14 z dnia 19 maja 2014 r., Nr XLIV/485/14 z dnia 16 czerwca 2014 r., Nr XLV/495/14 z dnia 28 lipca 2014 r., Nr XLVI/510/14 z dnia 22 września 2014 r., Nr XLVII/532/14 z dnia 27 października 2014 r. dokonuje się zmian:

- załącznik nr 1 otrzymuje brzmienie załącznika nr 1 do niniejszej uchwały.
- załącznik nr 2 otrzymuje brzmienie załącznika nr 2 do niniejszej uchwały.

§ 2. Wykonanie uchwały zleca się Burmistrzowi Miasta Chojnice.

§ 3. Uchwała wchodzi w życie z dniem podjęcia.

Przewodniczący
Rady Miejskiej

Miroslaw Janowski

Opinia prawna

Projekt uchwały odpowiada przepisom prawa

Dyrektor Generalny
Sekretarz Miasta
mgr Robert Wajlant

Wieloletnia Prognoza Finansowa

1)

Wieloletnia Prognoza Finansowa Gminy Miejskiej Chojnice

Załącznik nr 1 do Uchwały Nr III./14 Rady Miejskiej w Chojnicach z dnia 12 grudnia 2014 r.

Wyszczególnienie	Lp	1	z tego:										w tym:							
			Dochoady biezące x		w tym:				z tytułu dotacji i środków przeznaczonych na cele bieżące	Dochoady x majątkowe	ze sprzedaży majątku	z tytułu dotacji oraz środków przeznaczonych na inwestycje								
			1.1	1.1.1	1.1.2	1.1.3	1.1.3.1	1.1.4					1.1.5	1.2	1.2.1	1.2.2				
Formula		[1.1]+[1.2]																		
Wykonanie 2011		103 231 027,40		21 204 297,00	795 193,44	20 405 519,55	14 077 080,44	27 837 320,00	20 065 654,82	8 663 529,99	4 112 066,95	4 529 239,42								
Wykonanie 2012		107 644 557,42		21 827 571,00	662 969,21	22 244 743,04	16 056 926,64	31 195 400,00	21 150 717,74	6 680 378,55	6 321 810,02	322 335,72								
Plan 3 kw 2013		117 594 663,00		21 970 075,00	500 000,00	23 795 754,00	15 437 314,00	29 973 770,00	21 515 518,00	16 922 786,00	13 162 385,00	3 730 401,00								
Wykonanie 2013		106 644 193,99		21 939 490,00	789 643,23	24 077 668,27	15 667 598,03	29 973 770,00	22 842 488,63	3 501 694,51	2 859 415,04	583 861,12								
2014		122 052 876,00		21 726 356,00	500 000,00	25 719 430,00	15 600 000,00	30 751 998,00	25 131 473,00	14 812 500,00	11 695 914,00	3 059 986,00								
2015		124 449 662,00		21 943 620,00	505 000,00	25 744 496,00	15 756 000,00	30 347 668,00	21 421 025,00	21 792 497,00	9 396 323,00	12 396 823,00								
2016		120 813 510,00		22 163 056,00	510 050,00	26 001 941,00	15 913 560,00	30 651 145,00	21 635 236,00	17 207 899,00	7 138 796,00	10 069 100,00								
2017		115 354 488,00		22 384 666,00	515 151,00	26 261 960,00	16 072 696,00	30 957 656,00	21 851 588,00	10 712 819,00	5 901 019,00	0,00								
2018		109 888 086,00		0,00	0,00	0,00	0,00	0,00	0,00	4 300 000,00	4 300 000,00	0,00								
2019		110 753 137,00		0,00	0,00	0,00	0,00	0,00	0,00	4 008 170,00	4 008 170,00	0,00								
2020		109 912 416,00		0,00	0,00	0,00	0,00	0,00	0,00	2 100 000,00	2 100 000,00	0,00								
2021		109 890 541,00		0,00	0,00	0,00	0,00	0,00	0,00	1 000 000,00	1 000 000,00	0,00								
2022		110 979 446,00		0,00	0,00	0,00	0,00	0,00	0,00	1 000 000,00	1 000 000,00	0,00								
2023		112 079 241,00		0,00	0,00	0,00	0,00	0,00	0,00	1 000 000,00	1 000 000,00	0,00								
2024		113 190 033,00		0,00	0,00	0,00	0,00	0,00	0,00	1 000 000,00	1 000 000,00	0,00								

- 1) Wzór może być stosowany także w układzie pionowym, w którym poszczególne pozycje są przedstawione w kolumnach, a lata w wierszach.
- 2) Zgodnie z art. 227 ustawy z dnia 27 sierpnia 2009 r. o finansach publicznych (Dz. U. z 2013 r. poz. 885 z póź. zm.) zwanej dalej „ustawą”, wieloletnia prognoza finansowa obejmuje okres roku budżetowego oraz co najmniej trzech kolejnych lat. W sytuacji dłuższego okresu prognozowania finansowego wzór stosuje się także dla lat wykraczających poza minimalny (4 letni) okres prognozy, wynikający z art. 227 ustawy.
- 3) W pozycji wykazuje się kwoty wszystkich podatków i opłat pobieranych przez jednostki samorządu terytorialnego, a nie tylko podatków i opłat lokalnych.

Wyszczególnienie	Wydanki ogółem *	Wydanki bieżące *	z tytułu poręczeń i gwarancji * 2.1.1	w tym: gwarancje i poręczenia podlegające wyłączeniu z limitu spłaty zobowiązań, o którym mowa w art. 243 ustawy *	na spłatę przyszłych zobowiązań samodzielnego publicznego zakładu opieki zdrowotnej przekształconego na przedsiębiorstwa w przepisach o działalności leczniczej, w wysokości w jakiej nie podlegają sfinansowaniu dońciz z budżetu państwa *	wydatki na obsługę długu * 2.1.3	odsalki i dyskonto określone w art. 243 ust. 1 ustawy * 2.1.3.1	w tym:		Wydanki majątkowe	
								2.1.3.1.2			
								odsalki i dyskonto podlegające wyłączeniu z limitu spłaty zobowiązań, o którym mowa w art. 243 ustawy, z tytułu zaciągniętych na wkład krajowy * 2.1.3.1.1	odsalki i dyskonto podlegające wyłączeniu z limitu spłaty zobowiązań, o którym mowa w art. 243 ustawy, z tytułu zaciągniętych na wkład krajowy *		
z tego:											
2	w tym:										
2.1	2.1.1										
2.1.1	2.1.1.1										
2.1.1.1	2.1.1.1.1										
2.1.2	2.1.2										
2.1.3	2.1.3										
2.1.3.1	2.1.3.1										
2.1.3.1.2	2.1.3.1.2										
2.2	2.2										
Formuła	[2.1] + [2.2]										
Wykonanie 2011	111 231 330,32	91 050 019,72	0,00	0,00	x	2 478 233,20	2 478 233,20	0,00	0,00	0,00	20 181 310,60
Wykonanie 2012	107 648 916,24	95 997 604,99	0,00	0,00	x	3 043 021,91	3 043 021,91	0,00	0,00	0,00	11 651 311,25
Plan 3 kw. 2013	114 200 553,00	100 358 544,00	155 219,00	0,00	x	2 746 000,00	2 746 000,00	0,00	0,00	0,00	13 842 009,00
Wykonanie 2013	105 039 012,46	97 573 429,80	0,00	0,00	x	2 163 921,99	2 163 921,99	0,00	0,00	0,00	7 464 582,66
2014	117 999 622,00	106 515 950,00	111 386,00	0,00	0,00	1 949 673,00	1 949 673,00	0,00	0,00	0,00	11 483 672,00
2015	116 553 461,00	100 900 716,00	436 453,00	0,00	0,00	2 246 453,00	2 246 453,00	0,00	0,00	0,00	15 652 765,00
2016	113 127 610,00	101 069 412,00	438 133,00	0,00	0,00	1 629 210,00	1 629 210,00	0,00	0,00	0,00	12 068 186,00
2017	107 313 586,00	101 652 573,00	439 803,00	0,00	0,00	1 425 489,00	1 425 489,00	0,00	0,00	0,00	5 651 015,00
2018	102 525 586,00	102 233 450,00	441 433,00	0,00	0,00	1 009 670,00	1 009 670,00	0,00	0,00	0,00	292 136,00
2019	104 728 137,00	102 871 203,00	443 033,00	0,00	x	640 807,00	640 807,00	0,00	0,00	0,00	1 856 934,00
2020	106 112 416,00	103 515 777,00	444 613,00	0,00	x	368 735,00	368 735,00	0,00	0,00	0,00	2 496 639,00
2021	107 182 541,00	104 459 946,00	446 173,00	0,00	x	186 130,00	186 130,00	0,00	0,00	0,00	2 722 593,00
2022	109 315 446,00	105 359 133,00	447 743,00	0,00	x	58 276,00	58 276,00	0,00	0,00	0,00	3 946 313,00
2023	112 079 241,00	106 358 271,00	0,00	0,00	x	0,00	0,00	0,00	0,00	0,00	5 720 970,00
2024	113 190 033,00	107 416 113,00	0,00	0,00	x	0,00	0,00	0,00	0,00	0,00	5 773 920,00

Wyszczególnienie	Wynik budżetu [*]	3	4	z tego:					w tym:	na pokrycie deficytu [*] budżetu	w tym:	Inne przychody niezwiązane z zaciągnięciem długu ⁵⁾ x	w tym:	na pokrycie deficytu [*] budżetu					
				Nadwyżka budżetowa z lat ubiegłych	Przychody budżetu [*]	4.1	4.1.1	4.2							4.2.1	4.3	4.3.1	4.4	4.4.1
LP	Formula	[1]-[2]	[4.1]+[4.2]+[4.3]+[4.4]	4.1	4.1.1	4.2	4.2.1	4.3	4.3.1	4.4	4.4.1								
Wykonanie 2011		-8 000 302,92	20 258 085,14	0,00	0,00	12 133 085,14	6 230 602,92	8 125 000,00	1 769 700,00	0,00	0,00	0,00							
Wykonanie 2012		-4 358,82	13 202 482,22	0,00	0,00	5 902 482,22	4 358,79	7 300 000,00	0,00	0,00	0,00	0,00							
Plan 3 kw. 2013		3 354 110,00	6 680 790,00	0,00	0,00	1 680 790,00	1 680 790,00	5 000 000,00	0,00	0,00	0,00	0,00							
Wykonanie 2013		1 606 181,52	14 623 223,40	0,00	0,00	4 623 223,40	0,00	10 000 000,00	0,00	0,00	0,00	0,00							
2014		4 053 254,00	3 696 646,00	0,00	0,00	3 696 646,00	0,00	0,00	0,00	0,00	0,00	0,00							
2015		7 896 181,00	979 719,00	0,00	0,00	979 719,00	0,00	0,00	0,00	0,00	0,00	0,00							
2016		7 685 900,00	0,00	0,00	0,00	0,00	0,00	0,00	0,00	0,00	0,00	0,00							
2017		8 040 900,00	0,00	0,00	0,00	0,00	0,00	0,00	0,00	0,00	0,00	0,00							
2018		7 462 500,00	0,00	0,00	0,00	0,00	0,00	0,00	0,00	0,00	0,00	0,00							
I 2019		6 025 000,00	0,00	0,00	0,00	0,00	0,00	0,00	0,00	0,00	0,00	0,00							
I 2020		3 800 000,00	0,00	0,00	0,00	0,00	0,00	0,00	0,00	0,00	0,00	0,00							
I 2021		2 708 000,00	0,00	0,00	0,00	0,00	0,00	0,00	0,00	0,00	0,00	0,00							
2022		1 654 000,00	0,00	0,00	0,00	0,00	0,00	0,00	0,00	0,00	0,00	0,00							
2023		0,00	0,00	0,00	0,00	0,00	0,00	0,00	0,00	0,00	0,00	0,00							
2024		0,00	0,00	0,00	0,00	0,00	0,00	0,00	0,00	0,00	0,00	0,00							

5) W pozycji wykazuje się w szczególności kwoty przychodów z tytułu prywatyzacji majątku, spłaty pożyczek udzielonych ze środków jednostki.

Lp	Wyszczególnienie	Rozchody budżetu *	Splaty rat kapitałowych kredytów i pożyczek oraz wykup papierów wartościowych *	w łącznej kwota przypadających na dany rok kwot ustawowych wyłączeń z limitu splaty zobowiązań, o którym mowa w art. 243 ustawy	z tego:			Inne rozchody niezwiązane ze splatą długu
					w tym:			
					kwota przypadających na dany rok kwot ustawowych wyłączeń określonych w art. 243 ust. 3 ustawy *	kwota przypadających na dany rok kwot ustawowych wyłączeń określonych w art. 243 ust. 3a ustawy *	kwota przypadających na dany rok kwot ustawowych wyłączeń innych niż określone w art. 243 ustawy	
5.1	5.1.1	5.1.1.1	5.1.1.2	5.1.1.3	5.2			
Formuła	[5.1] + [5.2]	[5.1.1.1] + [5.1.1.2] + [5.1.1.3]						
Wykonanie 2011	6 355 300,00	6 355 300,00	0,00	0,00	0,00	0,00	0,00	
Wykonanie 2012	8 574 900,00	8 574 900,00	0,00	0,00	0,00	0,00	0,00	
Plan 3 kw. 2013	10 074 900,00	10 074 900,00	0,00	0,00	0,00	0,00	0,00	
Wykonanie 2013	9 624 900,00	9 624 900,00	0,00	0,00	0,00	0,00	0,00	
2014	7 749 900,00	7 749 900,00	0,00	0,00	0,00	0,00	0,00	
2015	8 675 900,00	8 675 900,00	0,00	0,00	0,00	0,00	0,00	
2016	7 685 900,00	7 685 900,00	0,00	0,00	0,00	0,00	0,00	
2017	8 040 900,00	8 040 900,00	0,00	0,00	0,00	0,00	0,00	
2018	7 462 500,00	7 462 500,00	0,00	0,00	0,00	0,00	0,00	
2019	6 025 000,00	6 025 000,00	0,00	0,00	0,00	0,00	0,00	
2020	3 800 000,00	3 800 000,00	0,00	0,00	0,00	0,00	0,00	
2021	2 708 000,00	2 708 000,00	0,00	0,00	0,00	0,00	0,00	
2022	1 664 000,00	1 664 000,00	0,00	0,00	0,00	0,00	0,00	
2023	0,00	0,00	0,00	0,00	0,00	0,00	0,00	
2024	0,00	0,00	0,00	0,00	0,00	0,00	0,00	

6) W pozycji wykazuje się w szczególności wyłączenia wynikające z art. 36 ustawy z dnia 7 grudnia 2012 r. o zmianie niektórych ustaw w związku z realizacją ustawy budżetowej (Dz.U. poz. 1456 oraz z 2013 r. poz. 1199) oraz kwoty wykupu obligacji przychodowych.

Wyszczególnienie	Kwota długu ^x	Kwota zobowiązań wynikających z przejęcia przez jednostkę samorządu terytorialnego zobowiązań po likwidowanych i przekształcanych jednostkach zaliczanych do sektora finansów publicznych	Relacja zrównoważenia wydatków bieżących, o której mowa w art. 242 ustawy	
			Różnica między dochodami bieżącymi a wydatkami bieżącymi	Różnica między dochodami bieżącymi, skorygowanymi o środki ⁷⁾ a wydatkami bieżącymi, pomniejszonymi o wydatki
Lp	6	7	8.1	8.2
Formuła			[1.1] - [2.1]	[3.1] + [4.1] - [5.1] - [6.1] - [7.1]
Wykonanie 2011	55 361 900,00	0,00	3 517 477,69	15 650 562,83
Wykonanie 2012	54 087 000,00	0,00	4 966 573,88	10 869 056,10
Plan 3 kw. 2013	49 012 100,00	0,00	313 333,00	1 994 123,00
Wykonanie 2013	54 012 100,00	0,00	5 569 069,67	10 192 293,07
2014	46 262 200,00	0,00	724 426,00	4 421 072,00
2015	37 366 300,00	0,00	1 756 449,00	2 736 168,00
2016	29 700 400,00	0,00	2 536 199,00	2 536 199,00
2017	21 659 500,00	0,00	2 989 096,00	2 989 096,00
2018	14 197 000,00	0,00	3 454 636,00	3 454 636,00
2019	8 172 000,00	0,00	3 873 764,00	3 873 764,00
2020	4 372 000,00	0,00	4 196 639,00	4 196 639,00
2021	1 664 000,00	0,00	4 430 593,00	4 430 593,00
2022	0,00	0,00	4 610 313,00	4 610 313,00
2023	0,00	0,00	4 720 970,00	4 720 970,00
2024	0,00	0,00	4 773 920,00	4 773 920,00

7) Skorygowanie o środki określone w przepisach dotyczących w szczególności powiększenia o nadwyżkę budżetową z lat ubiegłych, zgodnie z art. 242 ustawy.

8) Pomniejszenie wydatków bieżących, zgodnie z art. 36 ust. 1 pkt 1 ustawy z dnia 7 grudnia 2012 r. o zmianie niektórych ustaw w związku z realizacją ustawy budżetowej, dotyczy lat 2013-2015.

Wskaźnik spłaty zobowiązań									
Lp	9.1	9.2	9.3	9.4	9.5	9.6	9.6.1	9.7	9.7.1
Wykonanie 2011	8,56%	8,56%	0,00	8,56%	7,39%	0,00%	9,61	9,7	9,7.1
Wykonanie 2012	10,79%	10,79%	0,00	10,79%	10,49%	0,00%	0,00%	[9.6] - [9.4]	[9.6.1] - [9.4]
Plan 3 kw 2013	11,03%	11,03%	0,00	11,03%	11,46%	0,00%	0,00%	TAK	TAK
Wykonanie 2013	11,05%	11,05%	0,00	11,05%	7,90%	0,00%	0,00%	TAK	TAK
2014	8,04%	8,04%	0,00	8,04%	10,18%	9,78%	8,59%	TAK	TAK
2015	9,29%	9,29%	0,00	9,29%	8,96%	10,71%	9,52%	TAK	TAK
2016	8,24%	8,24%	0,00	8,24%	8,01%	10,20%	9,01%	TAK	TAK
2017	8,59%	8,59%	0,00	8,59%	7,71%	9,05%	9,05%	TAK	TAK
2018	8,10%	8,10%	0,00	8,10%	7,05%	8,23%	8,23%	TAK	TAK
2019	6,42%	6,42%	0,00	6,42%	7,12%	7,59%	7,59%	TAK	TAK
2020	4,20%	4,20%	0,00	4,20%	5,73%	7,29%	7,29%	TAK	TAK
2021	3,04%	3,04%	0,00	3,04%	4,94%	6,63%	6,63%	TAK	TAK
2022	1,96%	1,96%	0,00	1,96%	5,08%	5,93%	5,93%	TAK	TAK
2023	0,00%	0,00%	0,00	0,00%	5,24%	5,24%	5,24%	TAK	TAK
2024	0,00%	0,00%	0,00	0,00%	5,10%	5,03%	5,03%	TAK	TAK

9) W pozycji wykazuje się w szczególności wyłączenia wynikające z art. 36 ustawy z dnia 7 grudnia 2012 r. o zmianie niektórych ustaw w związku z realizacją ustawy budżetowej oraz wyłączenia związane z emisją obligacji przychodowych. Identyfikacyjne wyłączenia dotyczą pozycji 9.6.1.

Wyszczególnienie	Przeznaczenie nadwyżki budżetowej ¹⁰⁾	W tym na:	Informacje uzupełniające o wybranych rodzajach wydatków budżetowych								
			Wydatki bieżące na wynagrodzenia i składki od nich naliczane	Wydatki związane z funkcjonowaniem organów jednostki samorządu terytorialnego ¹¹⁾	Wydatki objęte limitem, o którym mowa w art. 226 ust. 3 pkt 4 ustawy	z tego:			Wydatki inwestycyjne ¹²⁾ kontynuowane	Nowe wydatki inwestycyjne ¹³⁾	Wydatki majątkowe w formie dotacji
						bieżące	majątkowe	11.3.1			
Lp	10	10.1	11.1	11.2	11.3	11.3.1	11.3.2	11.4	11.5	11.6	
Formuła					[11.3.1] + [11.3.2]						
Wykonanie 2011	0,00	0,00	38 009 190,41	8 149 966,64	21 909 907,20	6 849 557,10	15 060 350,10	14 912 864,21	2 284 850,86	2 983 596,53	
Wykonanie 2012	0,00	0,00	40 015 655,42	8 113 266,56	10 910 424,77	818 846,07	10 091 576,70	7 814 798,85	1 667 870,91	2 132 096,09	
Plan 3 kw. 2013	0,00	3 394 110,00	41 072 217,00	8 586 070,00	12 002 338,00	582 781,00	11 019 557,00	9 037 057,00	142 500,00	1 840 000,00	
Wykonanie 2013	0,00	0,00	40 192 498,35	8 003 834,26	8 017 871,59	892 427,91	7 125 443,68	5 210 153,80	259 678,12	1 894 443,64	
2014	4 053 254,00	4 053 254,00	41 807 790,17	8 725 647,00	10 000 373,00	664 588,00	9 335 785,00	7 857 720,00	2 179 789,00	1 026 213,00	
2015	7 896 181,00	7 896 180,00	40 700 000,00	8 828 152,00	16 063 766,00	411 000,00	15 662 766,00	14 615 339,00	1 019 535,00	11 742,00	
2016	7 685 900,00	7 685 900,00	41 107 000,00	8 913 626,00	11 969 375,00	0,00	11 969 375,00	11 969 375,00	0,00	0,00	
2017	8 040 900,00	8 040 900,00	41 518 070,00	8 999 955,00	5 661 015,00	0,00	5 661 015,00	5 661 015,00	0,00	0,00	
2018	7 462 500,00	7 462 500,00	41 933 251,00	9 087 147,00	0,00	0,00	0,00	0,00	0,00	0,00	
2019	6 025 000,00	6 025 000,00	42 352 583,00	9 175 211,00	1 596 061,00	0,00	1 596 061,00	1 596 061,00	0,00	0,00	
2020	3 800 000,00	3 800 000,00	42 776 109,00	9 264 156,00	2 367 100,00	0,00	2 367 100,00	2 367 100,00	0,00	0,00	
2021	2 708 000,00	2 708 000,00	43 203 870,00	9 353 990,00	2 300 000,00	0,00	2 300 000,00	2 300 000,00	0,00	0,00	
2022	1 664 000,00	1 664 000,00	43 635 909,00	9 444 722,00	3 700 000,00	0,00	3 700 000,00	3 700 000,00	0,00	0,00	
2023	0,00	0,00	44 072 268,00	0,00	5 570 905,00	0,00	5 570 905,00	5 640 905,00	0,00	0,00	
2024	0,00	0,00	44 512 991,00	0,00	3 750 000,00	0,00	3 750 000,00	3 750 000,00	0,00	0,00	

10) Przeznaczenie nadwyżki budżetowej, inne niż spłaty kredytów, pożyczek i wykup papierów wartościowych, wymaga określenia w objaśnieniach do wieloletniej prognozy finansowej.
11) W pozycji wykazuje się kwoty wydatków w ramach zadań własnych klasyfikowanych w dziale 750- Administracja publiczna w rozdziałach właściwych dla organów i urzędów jednostki samorządu terytorialnego.
12) W pozycji wykazuje się wartość inwestycji rozpoczętych co najmniej w poprzednim roku budżetowym, którego dotyczy kolumna.
13) W pozycji wykazuje się wartość nowych inwestycji, które planuje się rozpocząć w roku, którego dotyczy kolumna.

Wyszczególnienie	Finansowanie programów, projektów lub zadań realizowanych z udziałem środków, o których mowa w art. 5 ust. 1 pkt 2 i 3 ustawy															
	12.1		12.1.1		12.2		12.2.1		12.2.1.1		12.3		12.3.1		12.3.2	
	Dochody bieżące na programy, projekty lub zadania finansowane z udziałem środków, o których mowa w art. 5 ust. 1 pkt 2 i 3 ustawy		środków określonych w art. 5 ust. 1 pkt 2 ustawy	w tym: środki określone w art. 5 ust. 1 pkt 2 ustawy wyłącznie z zawartych umów na realizację programu, projektu lub zadania ¹⁴⁾	Dochody majątkowe na programy, projekty lub zadania finansowane z udziałem środków, o których mowa w art. 5 ust. 1 pkt 2 i 3 ustawy	środków określonych w art. 5 ust. 1 pkt 2 ustawy	środków określonych w art. 5 ust. 1 pkt 2 ustawy wyłącznie z zawartych umów na realizację programu, projektu lub zadania	w tym: środki określone w art. 5 ust. 1 pkt 2 ustawy wyłącznie z zawartych umów na realizację programu, projektu lub zadania	Wydanki bieżące na programy, projekty lub zadania finansowane z udziałem środków, o których mowa w art. 5 ust. 1 pkt 2 i 3 ustawy	w tym: finansowane środkami określonymi w art. 5 ust. 1 pkt 2 ustawy	Wydanki bieżące na realizację programu, projektu lub zadania wynikające wyłącznie z zawartych umów z podmiotem dysponującym środkami o których mowa w art. 5 ust. 1 pkt 2 ustawy					
Lp	12.1	12.1.1	12.1.1.1	12.2	12.2.1	12.2.1.1	12.2.1.1	12.3	12.3.1	12.3.2						
Formuła																
Wykonanie 2011	1 630 155,88	1 449 609,82	1 449 609,82	3 059 665,60	3 059 665,60	3 059 665,60	3 059 665,60	1 521 822,43	1 193 739,84	1 521 822,43						
Wykonanie 2012	635 967,73	532 565,78	532 565,78	131 661,72	129 246,72	129 246,72	129 246,72	1 090 205,78	904 207,38	1 090 205,78						
Plan 3 kw. 2013	899 004,00	814 593,00	814 593,00	2 675 714,00	2 670 522,00	2 670 522,00	2 670 522,00	662 761,00	662 761,00	662 761,00						
Wykonanie 2013	675 543,02	598 286,56	598 286,56	346,12	346,12	346,12	346,12	572 427,91	486 563,80	572 427,91						
2014	490 615,00	417 022,00	417 022,00	3 019 986,00	3 019 986,00	3 019 986,00	3 019 986,00	371 033,00	292 899,00	371 033,00						
2015	0,00	0,00	0,00	12 363 295,00	12 360 083,00	12 360 083,00	12 360 083,00	0,00	0,00	0,00						
2016	0,00	0,00	0,00	10 069 100,00	10 069 100,00	10 069 100,00	10 069 100,00	0,00	0,00	0,00						
2017	0,00	0,00	0,00	0,00	0,00	0,00	0,00	0,00	0,00	0,00						
2018	0,00	0,00	0,00	0,00	0,00	0,00	0,00	0,00	0,00	0,00						
2019	0,00	0,00	0,00	0,00	0,00	0,00	0,00	0,00	0,00	0,00						
2020	0,00	0,00	0,00	0,00	0,00	0,00	0,00	0,00	0,00	0,00						
2021	0,00	0,00	0,00	0,00	0,00	0,00	0,00	0,00	0,00	0,00						
2022	0,00	0,00	0,00	0,00	0,00	0,00	0,00	0,00	0,00	0,00						
2023	0,00	0,00	0,00	0,00	0,00	0,00	0,00	0,00	0,00	0,00						
2024	0,00	0,00	0,00	0,00	0,00	0,00	0,00	0,00	0,00	0,00						

14) W pozycji 12.1.1.1., 12.2.1.1., 12.3.2., 12.4.2., 12.5.1., 12.6.1., 12.7.1 oraz poz. 12.6.1. wykazuje się wyłącznie kwoty wynikające z umów na realizację programu, projektu lub zadania zawartych na dzień uchwalenia prognozy, a nieplanowanych do zawarcia w okresie prognozy.

Wyszczególnienie	Wydatki majątkowe na programy, projekty lub zadania finansowane z udziałem środków, o których mowa w art. 5 ust. 1 pkt 2 i 3 ustawy		w tym:		Wydatki na wkład krajowy w związku z umową na realizację programu, projektu lub zadania	Wydatki na wkład krajowy w związku z umową na realizację programu, projektu lub zadania	w tym:		w tym:
	12.4	12.4.1	12.4.2	12.5			12.5.1	12.6	
Lp	12.4	12.4.1	12.4.2	12.5	12.5.1	12.6	12.6.1	12.7	12.7.1
Formuła									
Wykonanie 2011	787 722,63	411 416,16	782 722,63	0,00	0,00	0,00	0,00	0,00	0,00
Wykonanie 2012	37 130,33	24 115,05	37 130,33	0,00	0,00	0,00	0,00	0,00	0,00
Plan 3 kw. 2013	4 029 569,00	3 999 569,00	3 990 069,00	0,00	0,00	0,00	0,00	0,00	0,00
Wykonanie 2013	1 299 953,59	752 101,21	1 271 663,59	547 852,38	519 562,38	0,00	0,00	0,00	0,00
2014	3 087 860,00	2 182 432,00	3 087 860,00	921 528,00	921 528,00	0,00	0,00	0,00	0,00
2015	14 615 339,00	14 615 339,00	14 846,00	0,00	0,00	0,00	0,00	0,00	0,00
2016	11 969 375,00	11 969 375,00	0,00	0,00	0,00	0,00	0,00	0,00	0,00
2017	0,00	0,00	0,00	0,00	0,00	0,00	0,00	0,00	0,00
2018	0,00	0,00	0,00	0,00	0,00	0,00	0,00	0,00	0,00
2019	0,00	0,00	0,00	0,00	0,00	0,00	0,00	0,00	0,00
2020	0,00	0,00	0,00	0,00	0,00	0,00	0,00	0,00	0,00
2021	0,00	0,00	0,00	0,00	0,00	0,00	0,00	0,00	0,00
2022	0,00	0,00	0,00	0,00	0,00	0,00	0,00	0,00	0,00
2023	0,00	0,00	0,00	0,00	0,00	0,00	0,00	0,00	0,00
2024	0,00	0,00	0,00	0,00	0,00	0,00	0,00	0,00	0,00

15) Przez program, projekt lub zadanie finansowane w co najmniej 60% środkami, o których mowa w art. 5 ust. 1 pkt 2 ustawy, należy rozumieć także taki program, projekt lub zadanie przynoszące dochód, dla których poziom finansowania ze środków, o których mowa w art. 5 ust. 1 pkt 2 ustawy, ustala się po odliczeniu zdyskontowanego dochodu obliczanego zgodnie z przepisami Unii Europejskiej dotyczącymi takiego programu, projektu lub zadania.

Wyszczególnienie	Kwoty dotyczące przejęcia i spłaty zobowiązań po samodzielnym zakładach opieki zdrowotnej oraz pokrycia ujemnego wyniku									
	Przychody z tytułu emisji kredytów, pożyczek, emisji papierów wartościowych powstające w związku z zawarciem po dniu 1 stycznia 2013 r. umowy na realizację programu, projektu lub zadania finansowanego w całości lub części z budżetu państwa, o którym mowa w art. 5 ust. 1 pkt 2 ustawy	w tym:	Kwota zobowiązań wynikających z przejęcia przez jednostkę samorządu terytorialnego zobowiązań po likwidowanych i przekształcanych samodzielnych zakładach opieki zdrowotnej	13.1	13.2	13.3	13.4	13.5	13.6	13.7
		Przychody z tytułu budżetowe z tytułu dotacji celowej z budżetu państwa, o której mowa w art. 196 ustawy z dnia 15 kwietnia 2011 r. o działalności leczniczej (Dz.U. Nr 112, poz. 654, z późn. zm.)	Wysokość zobowiązań podlegających umorzeniu, o którym mowa w art. 190 ustawy o działalności leczniczej	Wydatki na spłatę przejętych zobowiązań samodzielnego publicznego zakładu opieki zdrowotnej przekształconego na zasadach określonych w przepisach o działalności leczniczej	Wydatki na spłatę przejętych zobowiązań samodzielnego publicznego zakładu opieki zdrowotnej likwidowanego na zasadach określonych w przepisach o działalności leczniczej	Wydatki na spłatę zobowiązań samodzielnego publicznego zakładu opieki zdrowotnej	Wydatki na spłatę zobowiązań samodzielnego publicznego zakładu opieki zdrowotnej	Wydatki na spłatę zobowiązań samodzielnego publicznego zakładu opieki zdrowotnej	Wydatki bieżące na pokrycie ujemnego wyniku finansowego samodzielnego publicznego zakładu opieki zdrowotnej	
Lp	12.8	12.8.1	13.1	13.2	13.3	13.4	13.5	13.6	13.7	
Formula										
Wykonanie 2011	0,00	0,00	0,00	0,00	0,00	0,00	0,00	0,00	0,00	
Wykonanie 2012	0,00	0,00	0,00	0,00	0,00	0,00	0,00	0,00	0,00	
Plan 3 kw. 2013	0,00	0,00	0,00	0,00	0,00	0,00	0,00	0,00	0,00	
Wykonanie 2013	0,00	0,00	0,00	0,00	0,00	0,00	0,00	0,00	0,00	
2014	0,00	0,00	0,00	0,00	0,00	0,00	0,00	0,00	0,00	
2015	0,00	0,00	0,00	0,00	0,00	0,00	0,00	0,00	0,00	
2016	0,00	0,00	0,00	0,00	0,00	0,00	0,00	0,00	0,00	
2017	0,00	0,00	0,00	0,00	0,00	0,00	0,00	0,00	0,00	
2018	0,00	0,00	0,00	0,00	0,00	0,00	0,00	0,00	0,00	
2019	0,00	0,00	0,00	0,00	0,00	0,00	0,00	0,00	0,00	
2020	0,00	0,00	0,00	0,00	0,00	0,00	0,00	0,00	0,00	
2021	0,00	0,00	0,00	0,00	0,00	0,00	0,00	0,00	0,00	
2022	0,00	0,00	0,00	0,00	0,00	0,00	0,00	0,00	0,00	
2023	0,00	0,00	0,00	0,00	0,00	0,00	0,00	0,00	0,00	
2024	0,00	0,00	0,00	0,00	0,00	0,00	0,00	0,00	0,00	

Wyszczególnienie	Dane uzupełniające o długi i jego spłacie						Wynik operacji niekasowych wpływających na kwotę długu (m.in. umorzenia, różnice kursowe) *
	Splaty rat kapitałowych oraz wykup papierów wartościowych, o których mowa w pkt 5.1., wynikające wyłącznie z tytułu zobowiązań już zaciągniętych	Kwota długu, którego planowana spłata dokonana się z wydatków budżetu *	Wydatki zmniejszające dług *	spłata zobowiązań wymagalnych z lat poprzednich, innych niż w poz. 14.3.3 x	w tym:		
LP	14.1	14.2	14.3	14.3.1	14.3.2	14.3.3	14.4
Formuła							
Wykonanie 2011	6 355 300,00	0,00	0,00	0,00	0,00	0,00	75 600,00
Wykonanie 2012	8 574 900,00	0,00	0,00	0,00	0,00	0,00	0,00
Plan 3 kw. 2013	10 074 900,00	0,00	0,00	0,00	0,00	0,00	0,00
Wykonanie 2013	9 624 900,00	0,00	0,00	0,00	0,00	0,00	450 000,00
2014	7 749 900,00	0,00	0,00	0,00	0,00	0,00	0,00
2015	8 875 900,00	0,00	0,00	0,00	0,00	0,00	0,00
2016	7 685 900,00	0,00	0,00	0,00	0,00	0,00	0,00
2017	8 040 900,00	0,00	0,00	0,00	0,00	0,00	0,00
2018	7 462 500,00	0,00	0,00	0,00	0,00	0,00	0,00
2019	6 025 000,00	0,00	0,00	0,00	0,00	0,00	0,00
2020	3 800 000,00	0,00	0,00	0,00	0,00	0,00	0,00
2021	2 708 000,00	0,00	0,00	0,00	0,00	0,00	0,00
2022	1 664 000,00	0,00	0,00	0,00	0,00	0,00	0,00
2023	0,00	0,00	0,00	0,00	0,00	0,00	0,00
2024	0,00	0,00	0,00	0,00	0,00	0,00	0,00

* Informacja o spełnieniu wskaźnika splaty zobowiązań określonego w art. 243 ustawy po uwzględnieniu zobowiązań związku współtworzonego przez jednostkę samorządu terytorialnego, oraz po uwzględnieniu ustawowych wyłączeń zostanie automatycznie wygenerowana przez aplikację wskazaną przez Ministra Finansów, o której mowa w § 4 ust. 1 rozporządzenia Ministra Finansów z dnia 10 stycznia 2013 r. Automatyczne wyliczenia danych na podstawie wartości historycznych i prognozowanych przez jednostkę samorządu terytorialnego dotyczą w szczególności także poz. 9.6-9.6.1 i pozycji z sekcji nr 16.

** Należy wskazać jedną z następujących podstaw prawnych: art. 240a ust. 4 i 7 art. 240b ust. 8 i 7 art. 240b ustawy określającej procedurę jaką objęta jest jednostka samorządu terytorialnego. x - pozycje oznaczone symbolem „x” sporządza się na okres, na który zaciągnięto oraz planuje się zaciągnąć zobowiązania dłużne (prognoza kwoty długu). Okres ten nie podlega wydłużeniu w sytuacji planowania wydatków z tytułu niewymagalnych poręczeń i gwarancji. W przypadku planowania wydatków z tytułu niewymagalnych poręczeń i gwarancji, na który zaciągnięto oraz planuje się zaciągnąć zobowiązania dłużne, informację o wydatkach z tytułu niewymagalnych poręczeń i gwarancji, wykraczających poza wspomniany okres, należy zamieścić w objaśnieniach do wieloletniej prognozy finansowej. W przypadku, gdy kwoty wydatków wynikające z limitów wydatków na przedsięwzięcia wykraczają poza okres prognozy kwoty długu to pozycje oznaczone symbolem „x” sporządza się do ostatniego roku, na który ustalono limit wydatków na realizację przedsięwzięć wieloletnich.

16) Pozycje sekcji 15 są wykazywane wyłącznie przez jednostki samorządu terytorialnego emitujące obligacje przychodowe.

17) Pozycje sekcji 16 wykazują wyłącznie jednostki objęte procedurą wynikającą z art. 240a lub art. 240b ustawy

Wykaz przedsięwzięć do WPF

Załącznik nr 2 do wieloletniej prognozy finansowej

kwoty w
zł

Uchwała Nr III./114 Rady Miejskiej w Chojnicach z dnia 12 grudnia 2014 r.

L.p.	Nazwa i cel	Jednostka odpowiedzialna lub koordynująca	Okres realizacji		Łączne nakłady finansowe	Limit 2014	Limit 2015	Limit 2016	Limit 2017	Limit 2018
			od	do						
1	Wydatki na przedsięwzięcia-ogółem (1.1+1.2+1.3)									
1.a	- wydatki bieżące									
1.b	- wydatki majątkowe									
1.1	Wydatki na programy, projekty lub zadania związane z programami realizowanymi z udziałem środków, o których mowa w art.5 ust.1 pkt 2 i 3 ustawy z dnia 27 sierpnia 2009.r. o finansach publicznych (Dz.U.Nr 157, poz.1240.z późn.zm.), z tego:									
1.1.1	- wydatki bieżące									
1.1.1.1	Opracowanie planu gospodarki niskoemisyjnej dla Gminy Miejskiej Chojnice	Urząd Miejski	2014	2015	91 000,00	344 588,00	91 000,00	0,00	0,00	0,00
1.1.1.2	Przeciwdziałanie wykluczeniu cyfrowemu mieszkańców Chojnic	Urząd Miejski	2010	2014	1 757 486,00	344 588,00	0,00	0,00	0,00	0,00
1.1.2	- wydatki majątkowe									
1.1.2.1	Budowa Chojnickiego Centrum Kultury - Balturium	Urząd Miejski	2010	2017	32 179 632,00	0,00	13 994 103,00	11 969 375,00	5 661 015,00	0,00
1.1.2.2	Modernizacja bylej drogi nr 22	Urząd Miejski	2014	2024	116 804,00	0,00	116 804,00	0,00	0,00	0,00
1.1.2.3	Opracowanie dokumentacji służącej wykorzystaniu odnawialnych źródeł energii w mieście Chojnice - oszczędność energii elektrycznej na obiektach szkół	Urząd Miejski	2013	2015	615 615,00	0,00	606 390,00	0,00	0,00	0,00

Limit 2019	Limit 2020	Limit 2021	Limit 2022	Limit 2023	Limit 2024	Limit zobowiązań
1 596 061,00	2 367 100,00	2 300 000,00	3 700 000,00	5 570 905,00	3 750 000,00	62 978 593,00
0,00	0,00	0,00	0,00	0,00	0,00	1 075 588,00
1 596 061,00	2 367 100,00	2 300 000,00	3 700 000,00	5 570 905,00	3 750 000,00	61 903 005,00
0,00	0,00	0,00	0,00	0,00	0,00	36 778 760,00
0,00	0,00	0,00	0,00	0,00	0,00	435 588,00
0,00	0,00	0,00	0,00	0,00	0,00	91 000,00
0,00	0,00	0,00	0,00	0,00	0,00	344 588,00
0,00	0,00	0,00	0,00	0,00	0,00	36 343 172,00
0,00	0,00	0,00	0,00	0,00	0,00	31 624 493,00
0,00	0,00	0,00	0,00	0,00	0,00	116 804,00
0,00	0,00	0,00	0,00	0,00	0,00	606 390,00

L.p.	Nazwa i cel	Jednostka odpowiedzialna lub koordynująca	Okres realizacji		Łączne nakłady finansowe	Limit 2014	Limit 2015	Limit 2016	Limit 2017	Limit 2018
			od	do						
1.1.2.4	Poprawa gospodarki wodami opadowymi i roztopowymi na terenie Chojnic	Urząd Miejski	2013	2024	668 630,00	0,00	668 630,00	0,00	0,00	0,00
1.1.2.5	Rekultywacja 15-tu składowisk odpadów komunalnych zlokalizowanych na obszarze działania ZZO w Nowym Dworze	Urząd Miejski	2009	2015	3 135 826,00	3 071 760,00	20 995,00	0,00	0,00	0,00
1.1.2.6	Utworzenie transportowego węzła integrującego wraz ze ścieżkami pieszo-rowerowymi w Chojnicach	Urząd Miejski	2013	2024	97 600,00	0,00	97 600,00	0,00	0,00	0,00
1.1.2.7	Wzmocnienie korytarza transportowego południowego poprzez zmianę przebiegu drogi wojewódzkiej nr 212 w Chojnicach wraz zbudową węzła na drodze krajowej nr 22	Urząd Miejski	2013	2024	136 501,00	0,00	136 501,00	0,00	0,00	0,00
1.2	Wydatki na programy, projekty lub zadania związane z umowami partnerstwa publiczno-prywatnego, z tego:				0,00	0,00	0,00	0,00	0,00	0,00
1.2.1	- wydatki bieżące				0,00	0,00	0,00	0,00	0,00	0,00
1.2.2	- wydatki majątkowe				0,00	0,00	0,00	0,00	0,00	0,00
1.3	Wydatki na programy, projekty lub zadania pozostałe (inne niż wymienione w pkt 1.1 i 1.2), z tego				29 475 352,00	6 584 025,00	331 742,00	0,00	0,00	0,00
1.3.1	- wydatki bieżące				960 000,00	320 000,00	320 000,00	0,00	0,00	0,00
1.3.1.1	Dotacja na prowadzenie schroniska dla zwierząt	Urząd Miejski	2013	2015	960 000,00	320 000,00	320 000,00	0,00	0,00	0,00
1.3.2	- wydatki majątkowe				28 515 352,00	6 264 025,00	11 742,00	0,00	0,00	0,00
1.3.2.1	Budowa kanalizacji deszczowej w ul. Bizechwy, Skargi, Lenartowicza, Przybosia, Jastruna	Urząd Miejski	2011	2022	1 521 350,00	0,00	0,00	0,00	0,00	0,00
1.3.2.2	Budowa kanalizacji deszczowej w ul. Sybiraków	Urząd Miejski	2008	2023	1 207 198,00	0,00	0,00	0,00	0,00	0,00
1.3.2.3	Budowa oświetlenia w ul. Staffa i ul. Jeżynowej	Urząd Miejski	2013	2020	105 000,00	98 000,00	0,00	0,00	0,00	0,00

Limit 2019	Limit 2020	Limit 2021	Limit 2022	Limit 2023	Limit 2024	Limit zobowiązań
0,00	0,00	0,00	0,00	0,00	0,00	668 630,00
0,00	0,00	0,00	0,00	0,00	0,00	3 092 754,00
0,00	0,00	0,00	0,00	0,00	0,00	97 600,00
0,00	0,00	0,00	0,00	0,00	0,00	136 501,00
0,00	0,00	0,00	0,00	0,00	0,00	0,00
0,00	0,00	0,00	0,00	0,00	0,00	0,00
0,00	0,00	0,00	0,00	0,00	0,00	0,00
1 596 061,00	2 367 100,00	2 300 000,00	3 700 000,00	5 570 905,00	3 750 000,00	26 199 833,00
0,00	0,00	0,00	0,00	0,00	0,00	640 000,00
0,00	0,00	0,00	0,00	0,00	0,00	640 000,00
1 596 061,00	2 367 100,00	2 300 000,00	3 700 000,00	5 570 905,00	3 750 000,00	25 559 833,00
0,00	0,00	0,00	1 500 000,00	0,00	0,00	1 500 000,00
0,00	0,00	0,00	0,00	1 200 000,00	0,00	1 200 000,00
0,00	0,00	0,00	0,00	0,00	0,00	98 000,00

L.p.	Nazwa i cel	Jednostka odpowiedzialna lub koordynująca	Okres realizacji		Łączne nakłady finansowe	Limit 2014	Limit 2015	Limit 2016	Limit 2017	Limit 2018
			od	do						
1.3.2.4	Budowa ul. Agreslowej	Urząd Miejski	2013	2024	10 000,00	10 000,00	0,00	0,00	0,00	0,00
1.3.2.5	Budowa ul. Asnyka i Leśmiana wraz z odwodnieniem	Urząd Miejski	2009	2014	3 002 157,00	2 948 157,00	0,00	0,00	0,00	0,00
1.3.2.6	Budowa ul. Bałuckiego, Jasfuna i odcinek ul. Leśmiana od ul. Asnyka do ul. Żeromskiego	Urząd Miejski	2014	2024	40 000,00	40 000,00	0,00	0,00	0,00	0,00
1.3.2.7	Budowa ul. Brzoskwiniowej	Urząd Miejski	2011	2021	1 423 000,00	0,00	0,00	0,00	0,00	0,00
1.3.2.8	Budowa ul. Leśnej i ul. przyległych	Urząd Miejski	2013	2024	0,00	0,00	0,00	0,00	0,00	0,00
1.3.2.9	Budowa ul. Malinowej wraz z odwodnieniem	Urząd Miejski	2009	2026	1 325 298,00	1 270 101,00	0,00	0,00	0,00	0,00
1.3.2.10	Budowa ul. Sikorskiego wraz z odwodnieniem	Urząd Miejski	2009	2021	510 976,00	0,00	0,00	0,00	0,00	0,00
1.3.2.11	Budowa ul. Słazica i M. Curie Skłodowskiej	Urząd Miejski	2014	2024	45 065,00	45 065,00	0,00	0,00	0,00	0,00
1.3.2.12	Budowa ul. Waryńskiego	Urząd Miejski	2013	2024	30 000,00	30 000,00	0,00	0,00	0,00	0,00
1.3.2.13	Budowa ul. Żeromskiego	Urząd Miejski	2013	2024	20 000,00	20 000,00	0,00	0,00	0,00	0,00
1.3.2.14	Modernizacja cmentarza komunalnego	Urząd Miejski	2008	2024	6 036 000,00	0,00	0,00	0,00	0,00	0,00
1.3.2.15	Modernizacja stadionu miejskiego przy ul. Mickiewicza	Urząd Miejski	2013	2024	364 621,00	0,00	0,00	0,00	0,00	0,00
1.3.2.16	Pomoc finansowa dla Powiatu Chojnickiego na budowę i przebudowę dróg do ZZO w Nowym Dworze	Urząd Miejski	2014	2015	11 742,00	0,00	11 742,00	0,00	0,00	0,00

Limit 2019	Limit 2020	Limit 2021	Limit 2022	Limit 2023	Limit 2024	Limit zobowiązań
0,00	0,00	0,00	0,00	0,00	0,00	10 000,00
0,00	0,00	0,00	0,00	0,00	0,00	2 948 157,00
0,00	0,00	0,00	0,00	0,00	0,00	40 000,00
0,00	0,00	1 400 000,00	0,00	0,00	0,00	1 400 000,00
0,00	0,00	0,00	0,00	0,00	0,00	0,00
0,00	0,00	0,00	0,00	0,00	0,00	1 270 101,00
0,00	0,00	500 000,00	0,00	0,00	0,00	500 000,00
0,00	0,00	0,00	0,00	0,00	0,00	45 065,00
0,00	0,00	0,00	0,00	0,00	0,00	30 000,00
0,00	0,00	0,00	0,00	0,00	0,00	20 000,00
0,00	0,00	0,00	0,00	2 500 000,00	3 500 000,00	6 000 000,00
0,00	0,00	0,00	0,00	0,00	250 000,00	250 000,00
0,00	0,00	0,00	0,00	0,00	0,00	11 742,00

L.p.	Nazwa i cel	Jednostka odpowiedzialna lub koordynująca	Okres realizacji		Łączne nakłady finansowe	Limit 2014	Limit 2015	Limit 2016	Limit 2017	Limit 2018
			od	do						
1.3.2.17	Poprawa bezpieczeństwa poprzez budowę nowej drogi gminnej w Chojnicach łączącej Osiedle Kolejarz z drogą wojewódzką nr 212	Urząd Miejski	2011	2014	1 340 654,00	300 000,00	0,00	0,00	0,00	0,00
1.3.2.18	Porządkowanie gospodarki wodami opadowymi zrzucanymi do Strugi Jarcewskiej - wykonanie zbiornika przeciwpowodziowego	Urząd Miejski	2010	2014	0,00	0,00	0,00	0,00	0,00	0,00
1.3.2.19	Przebudowa części drogi krajowej nr 22 od ul. Człuchowskiej do zachodniej granicy miasta Chojnice	Urząd Miejski	2007	2020	4 096 700,00	0,00	0,00	0,00	0,00	0,00
1.3.2.20	Przebudowa Placu Piastowskiego	Urząd Miejski	2012	2023	1 273 615,00	0,00	0,00	0,00	0,00	0,00
1.3.2.21	Przebudowa targowiska przy ul. Angowickiej - etap II	Urząd Miejski	2011	2022	1 220 440,00	0,00	0,00	0,00	0,00	0,00
1.3.2.22	Przebudowa ul. Parkowej, M. Nowolki, H. Sawickiej i J. Krasickiego	Urząd Miejski	2012	2021	1 656 839,00	0,00	0,00	0,00	0,00	0,00
1.3.2.23	Przebudowa wejścia do budynku Gimnazjum Nr 2 wraz z zagospodarowaniem terenu i budową boiska z bieżnią	Urząd Miejski	2012	2022	1 333 000,00	1 333 000,00	0,00	0,00	0,00	0,00
1.3.2.24	Rozbudowa i przebudowa wraz z termomodernizacją obiektów na stadionie CHKS Kolejarz	Urząd Miejski	2008	2023	1 941 697,00	169 702,00	0,00	0,00	0,00	0,00

Limit 2019	Limit 2020	Limit 2021	Limit 2022	Limit 2023	Limit 2024	Limit zobowiązań
0,00	0,00	0,00	0,00	0,00	0,00	300 000,00
0,00	0,00	0,00	0,00	0,00	0,00	0,00
1 596 061,00	2 367 100,00	0,00	0,00	0,00	0,00	3 963 161,00
0,00	0,00	0,00	1 000 000,00	250 000,00	0,00	1 250 000,00
0,00	0,00	0,00	1 200 000,00	0,00	0,00	1 200 000,00
0,00	0,00	400 000,00	0,00	0,00	0,00	400 000,00
0,00	0,00	0,00	0,00	0,00	0,00	1 333 000,00
0,00	0,00	0,00	0,00	1 620 905,00	0,00	1 790 607,00

Uzasadnienie
na sesję w dniu 12 grudnia 2014 r.

Zmiana Wieloletniej Prognozy Finansowej wynika z poniższych przyczyn:

1. W załączniku nr 1:
 - a) wprowadza się zmiany po stronie dochodów i wydatków dokonane w budżecie na 2014 r.

2. W załączniku nr 2:
 - a) zmniejsza się wartość nakładów na przedsięwzięciu "Budowa ul. **Leśnej i przyległych**" o kwotę 35.000 zł
 - b) zwiększa się nakłady na **Modernizacja i przystosowanie pomieszczeń** w budynku **Szkoły Podstawowej Nr 5** na potrzeby obrony cywilnej" o kwotę 35.000 zł
 - c) zmniejsza się wartość nakładów na przedsięwzięciu „Budowa ul. **Asnyka i Leśmiana** wraz z odwodnieniem" o kwotę 2.504.530zł

Przewodniczący
Rady Miejskiej

Mirosław Janowski

UCHWAŁA NR II../14
RADY MIEJSKIEJ W CHOJNICACH
z dnia 12 grudnia 2014 r.

w sprawie zmiany uchwały o udzieleniu pomocy finansowej na rzecz Gminy Chojnice.

Na podstawie art. 10, art. 18 ust. 2 pkt 15 ustawy z dnia 8 marca 1990 r. o samorządzie gminnym (tekst jednolity: Dz. U. z 2013 r. poz. 594 i poz. 645 i poz. 1318), art. 216 ust. 2 pkt 5 oraz art. 220 ustawy z dnia 27 sierpnia 2009 r. o finansach publicznych (tekst jednolity: Dz. U. z 2013 r. poz. 885 i poz. 938 i poz. 1646) uchwala się, co następuje:

§ 1. W Uchwale Nr XLI/493/14 Rady Miejskiej w Chojnicach z dnia 16 czerwca 2014 r. zmienia się treść § 1, który otrzymuje następujące brzmienie:

„§1. Udziela się pomocy finansowej w kwocie **3.000 zł** (słownie: trzysięćdziesiąt) Gminie Chojnice na zakup węży pożarniczych na rzecz Ochotniczej Straży Pożarnej w Pawłowie.”

§ 2. Pomoc finansowa zostanie udzielona na podstawie umowy, która określi szczegółowo jej przeznaczenie oraz zasady rozliczenia.

§ 3. Wykonanie uchwały zleca się Burmistrzowi Miasta Chojnice.

§ 4. Uchwała wchodzi w życie z dniem podjęcia.

Przewodniczący
Rady Miejskiej

Miroslaw Janowski

Uzasadnienie:

Na wniosek Ochotniczej Straży Pożarnej w Pawłowie ulega zmianie cel pomocy. Pierwotnie wnioskowano o środki na zakup wózka do przewozu węży gaśniczych a obecnie na zakup węży pożarniczych.

Opinia prawna

Projekt uchwały odpowiada przepisom prawa

~~Przewodniczący
Rady Miejskiej~~

**UCHWAŁA NR II/.../14
RADY MIEJSKIEJ W CHOJNICACH
z dnia 12 grudnia 2014r.**

**w sprawie upoważnienia Zastępców Przewodniczącego
Rady Miejskiej w Chojnicach.**

Na podstawie art. 25 ust. 4 i 10 ustawy z dnia 8 marca 1990 r. o samorządzie gminnym (tekst jednolity: Dz.U. z 2013r. poz. 594, poz. 645 i poz. 1318 oraz z 2014r. poz. 379 i poz. 1072) oraz § 2 ust. 2 Rozporządzenia Ministra Spraw Wewnętrznych i Administracji z dnia 31 lipca 2000 r. w sprawie sposobu ustalania należności z tytułu zwrotu kosztów podróży służbowych radnych gminy (Dz.U. Nr 66, poz. 800; z 2002r. Nr 14, poz. 138 oraz z 2003r. Nr 33, poz. 280), uchwała się, co następuje:

§ 1. Upoważnia się Zastępcę Przewodniczącego Rady Miejskiej w Chojnicach – radnego Józefa Skibę, a w razie jego nieobecności Zastępcę Przewodniczącego Rady Miejskiej – radną Renatę Dąbrowską, do określania w poleceniu wyjazdu służbowego terminu i miejsca wykonywania zadania mającego bezpośredni związek z wykonywaniem mandatu oraz miejscowości rozpoczęcia i zakończenia podróży służbowej, jak również środka transportu właściwego do odbycia tej podróży w stosunku do Przewodniczącego Rady Miejskiej.

§ 2. Uchwała wchodzi w życie z dniem podjęcia.

Przewodniczący
Rady Miejskiej

Miroslaw Janowski

Uzasadnienie

Uregulowanie zawarte w projekcie uchwały wynika z przepisów wymienionych w podstawie prawnej. Zgodnie z nimi czynności, o których mowa w § 1, w stosunku do przewodniczącego rady dokonuje wiceprzewodniczący wskazany przez radę.

Opinia prawna

Projekt uchwały odpowiada przepisom prawa.

Dyrektor Gminy
Sekretarz Miasta
mgr Robert Wajtonis

UCHWAŁA NR II/.../14
RADY MIEJSKIEJ W CHOJNICACH
z dnia 12 grudnia 2014r.

zmieniająca uchwałę Nr XXVI/253/04 Rady Miejskiej z dnia 25 października 2004r. w sprawie powołania Społecznej Komisji Mieszkaniowej i ustalenia jej regulaminu pracy.

Na podstawie art. 18 ust. 1 ustawy z dnia 8 marca 1990r. o samorządzie gminnym (tekst jednolity: Dz.U. z 2013r. poz. 594, poz. 645 i poz. 1318 oraz z 2014r. poz. 379 i poz. 1072) oraz § 7 ust. 1 uchwały Nr XXV/238/04 Rady Miejskiej w Chojnicach z dnia 13 września 2004r. w sprawie ustalenia zasad wynajmowania lokali wchodzących w skład mieszkaniowego zasobu miasta Chojnice (Dz.Urz.Woj.Pom. Nr 135, poz. 2383; z 2005r. Nr 30, poz. 609; z 2006r. Nr 10, poz. 129; z 2007r. Nr 145, poz. 2719; z 2008r. Nr 119, poz. 2816 oraz z 2009r. Nr 115, poz. 2243), uchwała się, co następuje:

§ 1. W uchwale Nr XXVI/253/04 Rady Miejskiej w Chojnicach z dnia 25 października 2004r. w sprawie powołania Społecznej Komisji Mieszkaniowej i ustalenia jej regulaminu pracy, zmienionej uchwałą Nr IV/45/07 Rady Miejskiej w Chojnicach z dnia 9 lutego 2007r., uchwałą Nr III/35/10 Rady Miejskiej w Chojnicach z dnia 30 grudnia 2010r. oraz uchwałą Nr XXXI/344/13 Rady Miejskiej w Chojnicach z dnia 22 kwietnia 2013r., § 1 otrzymuje brzmienie:

„*Powołuje się Społeczną Komisję Mieszkaniową w składzie:*

- 1)
- 2)
- 3)
- 4)
- 5)

§ 2. Wykonanie uchwały powierza się Burmistrzowi Miasta Chojnice

§ 3. Uchwała wchodzi w życie z dniem podjęcia.

Przewodniczący
Rady Miejskiej

Miroslaw Janowski

UZASADNIENIE

Zgodnie z § 7 pkt 1 Uchwały Nr XXV/238/04 Rady Miejskiej w Chojnicach z dnia 13 września 2004r. w sprawie „ustalenia zasad wynajmowania lokali wchodzących w skład mieszkaniowego zasobu miasta Chojnice” Rada Miejska powołuje Społeczną Komisję Mieszkaniową, określa zasady jej funkcjonowania oraz liczbę jej członków.

Uchwałą Nr XXVI/253/04 Rady Miejskiej w Chojnicach z dnia 25 października 2004r. w sprawie „powołania Społecznej Komisji Mieszkaniowej i ustalenia jej regulaminu pracy” ustalono „Regulamin pracy Społecznej Komisji Mieszkaniowej”. Zgodnie z w/w Regulaminem Komisja składa się z 5 osób. Członkowie Komisji pełnią swoje funkcje aż do odwołania przez Radę Miejską, złożenia rezygnacji, wygaśnięcia mandatu radnego lub ustania członkostwa w inny sposób.

Komisja działająca w poprzedniej kadencji zakończyła swoją działalność z uwagi na upływ kadencji i wygaśnięcie mandatu radnego przez jej członków w związku z czym zachodzi konieczność powołania nowego składu Społecznej Komisji Mieszkaniowej.

Opinia prawna

Projekt uchwały odpowiada przepisom prawa. Nie wnoszę uwag.

RADA MIEJSKA
mgr Andrzej Kozłowski
B. 002

UCHWAŁA NR II/.../14
RADY MIEJSKIEJ W CHOJNICACH
z dnia 12 grudnia 2014r.

**w sprawie zatwierdzenia taryf za zbiorowe zaopatrzenie w wodę
i zbiorowe odprowadzanie ścieków.**

Na podstawie art. 7 ust. 1 pkt 3 i art. 18 ust. 2 pkt 15 ustawy z dnia 8 marca 1990 r. o samorządzie gminnym (tekst jednolity: Dz.U. z 2013r. poz. 594, poz. 645 i poz. 1318 oraz z 2014r. poz. 379 i poz. 1072) oraz art. 24 ust. 1 ustawy z dnia 7 czerwca 2001 r. o zbiorowym zaopatrzeniu w wodę i zbiorowym odprowadzaniu ścieków (tekst jednolity: Dz.U. z 2006r. Nr 123, poz. 858; z 2007r. Nr 147, poz. 1033; z 2009r. Nr 18, poz. 97; z 2010r. Nr 47, poz. 278 i Nr 238, poz. 1578 oraz z 2012r. poz. 951 i poz. 1513), uchwała się, co następuje:

§ 1. Zatwierdza się poniższe taryfy za zbiorowe zaopatrzenie w wodę i zbiorowe odprowadzenie ścieków:

1) wysokość cen opłat za dostarczenie wody:

Lp.	Taryfowa grupa odbiorców	Wyszczególnienie	Cena netto /stawka (zł)	Obowiązujący podatek VAT 8%	Cena brutto /stawka (zł)	Jednostka miary
1.	Taryfa W1	Gospodarstwa domowe oraz inne podmioty korzystające z wody na cele socjalno bytowe	2,32	0,19	2,51	zł/m ³
2.	Taryfa W2	Podmioty korzystające z wody na cele przemysłu spożywczego i farmaceutycznego	2,35	0,19	2,54	zł/m ³
3.	Taryfa W3	Podmioty korzystające z wody na cele inne niż wymienione w poz. 1,2	2,37	0,19	2,56	zł/m ³

2) wysokość cen opłat za odprowadzenie ścieków:

Lp.	Taryfowa grupa odbiorców	Wyszczególnienie	Cena netto /stawka (zł)	Obowiązujący podatek VAT 8%	Cena brutto /stawka (zł)	Jednostka miary
1.	Taryfa S1	Odprowadzanie ścieków, przepompowanie, oczyszczenie	5,28	0,42	5,70	zł/m ³
2.	Taryfa S2	Przepompowanie, oczyszczenie ścieków	3,90	0,31	4,21	zł/m ³
3.	Taryfa S3	Oczyszczenie ścieków	3,17	0,25	3,42	zł/m ³

3) wysokość stawek opłat abonamentowych:

Lp.	Taryfowa grupa odbiorców	Cena netto /stawka (zł)	Obowiązujący podatek VAT 8%	Cena brutto /stawka (zł)	Jednostka miary
1.	Stawka opłaty abonamentowej - rozliczenie	14,00	1,12	15,12	zł/ rozliczenie
2.	Stawka opłaty abonamentowej - woda	0,22	0,02	0,24	zł/ miesiąc
3.	Stawka opłaty abonamentowej - ścieki	0,48	0,04	0,52	zł/ miesiąc

- 4) wysokość opłat za przekroczenie warunków wprowadzania ścieków przemysłowych do urządzeń kanalizacyjnych, według poniższego wzoru:

$$\text{Opw} = \frac{(\text{Sa} - \text{Sd})}{1000} \times \text{V} \times \text{Cj}$$

- Opw** – opłata za przekroczenie dopuszczalnych wartości wskaźników zanieczyszczeń [zł]
Sa – wielkość stężenia zanieczyszczenia określana na podstawie analizy [g/m³]
Sd – wielkość stężenia dopuszczalnego [g/m³]
V – ilość odprowadzanych ścieków w okresie obliczeniowym [m³]
Cj – jednostkowa stawka opłaty za 1 kg substancji [zł/kg] wyliczana zgodnie z tabelą stawek kar na dany rok z aktualnego Monitora Polskiego.

§ 2. Taryfy określone w §1 mają zastosowanie do dostaw wody i odbioru ścieków dokonanych w okresie od dnia 1 stycznia 2015 roku do dnia 31 grudnia 2015 roku.

§ 3. Wykonanie uchwały powierza się Burmistrzowi Miasta Chojnice.

§ 4. Uchwała wchodzi w życie z dniem podjęcia.

Przewodniczący
Rady Miejskiej

Mirostaw Janowski

Uzasadnienie

Niniejszy projekt uchwały jest wynikiem wniosku o zatwierdzenie taryf dla zbiorowego zaopatrzenia w wodę i zbiorowego odprowadzania ścieków otrzymanym od Miejskich Wodociągów w Chojnicach Spółka z o.o. na okres od dnia 01.01.2015 r. do dnia 31.12.2015 r. Określone w taryfie ceny i stawki opłat są stosowane przy zachowaniu standardów jakościowych obsługi klientów wynikających z obowiązujących przepisów prawa, standardów wyszczególnionych w zezwoleniu na prowadzenie działalności w zakresie zbiorowego zaopatrzenia w wodę i zbiorowego odprowadzenia ścieków oraz w Regulaminie uchwalonym przez Radę Miejską w Chojnicach uchwałą Nr XXXV/368/13 z dnia 09 września 2013r. Proponowane wysokości taryf za wodę i ścieki oraz stawki abonamentowej zapewniają Spółce przychody na poziomie minimalnym, niezbędnym do utrzymania jakości świadczonych usług.

Opinia prawna

Projekt uchwały odpowiada przepisom prawa. Nie wnoszę uwag.

RADA MIEJSKA
mgr Józef Kaspiowski
Burmistrz

KM.7021.3.79.2014

Chojnice, 25.11.2014 r.

Sz. P.
Mirosław Janowski
Przewodniczący Rady Miejskiej
w Chojnicach

Zgodnie z art. 24 ustawy z dnia 7 czerwca 2001 r. o zbiorowym zaopatrzeniu w wodę i zbiorowym odprowadzaniu ścieków (tekst jednolity: Dz. U. z 2006 r., Nr 123, poz. 858 ze zm.) przedkładam Panu kompletny wniosek Miejskich Wodociągów Sp. z o.o., Plac Piastowski 27a, 89-600 Chojnice o zatwierdzenie taryf dla zbiorowego zaopatrzenia w wodę i zbiorowego odprowadzania ścieków na okres od dnia 01.01.2015 r. do dnia 31.12.2015 r. w celu zatwierdzenia w/w taryf na rok 2015 w drodze uchwały.

Przedmiotowy wniosek został sporządzony zgodnie z przepisami w/w ustawy. Zawiera ceny i stawki opłat, które określono na podstawie niezbędnych przychodów dla prowadzenia działalności w zakresie zbiorowego zaopatrzenia w wodę i zbiorowego odprowadzania ścieków.

W związku z powyższym proszę o podjęcie uchwały o zatwierdzenie taryf zgodnie z art. 24 ust. 5 wyżej cytowanej ustawy.

BURMISTRZ

dr Arseniusz Finster

Załącznik:

1. projekt uchwały.

Otrzymuje:

1. adresat;
2. a/a A.M.

Do wiadomości:

1. Miejskie Wodociągi Sp. z o.o., Pl. Piastowski 27a, 89 – 600 Chojnice.

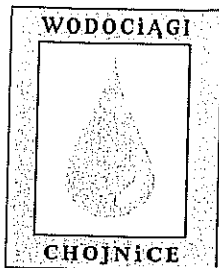

Miejskie Wodociągi Spółka z o.o.

89- 600 Chojnice, Plac Piastowski 27a

tel. 523974176, 523970976, fax 523970001

www.wodociagi.chojnice.pl, e-mail: sekretariat@wodociagi.chojnice.pl

Konto: Bank BPH SA O/Chojnice 59 1060 0076 0000 4022 5000 5334

NIP-555-000-64-99 REGON 090117373 Nr KRS 0000096396

URZĄD Kapitał zakładowy 15 111 000 zł

w Chojnicach

2014 - 11 - 03

Chojnice, dnia 31-10-2014 r.

ilość załączników

podpis 2508/2014

Burmistrz Miasta Chojnice

ul. Stary Rynek 1
89 – 600 Chojnice

dotyczy: weryfikacji taryf dla wody i ścieków opracowanych przez Miejskie Wodociągi Sp. z o.o.

W odpowiedzi na zapytanie Burmistrza, uzasadnienia celowości i konieczności poniesienia kosztu odsetek wykazanych w Tabeli C poz.2 pkt 3 Miejskie Wodociągi Sp. z o.o. w Chojnicach informują, że rozważyliśmy wątpliwości dokonania autopoprawek do złożonego, w dniu 20-10-2014 r. wniosku o zatwierdzenie taryf dla zbiorowego zaopatrzenia w wodę i zbiorowego odprowadzania ścieków.

Ujęte w planie koszty odsetek są uzasadnione i istotne do poniesienia w 2015 roku z uwagi na potrzebę zaciągnięcia zobowiązań bankowych, obsługi pożyczki w WFOŚ w ramach realizacji projektu współfinansowanego przez Unię Europejską pod nazwą „Uporządkowanie gospodarki wodno-ściekowej w Aglomeracji Chojnice”. Wyliczenia odsetek zostały dokonane zgodnie z zawartą umową nr POIS.01.01.00-00-107/13 w dniu 29-08-2014 roku oraz załączonymi do niej:

- harmonogramem realizacji projektu (załącznik nr 3),
- planem wystąpień o środki płatności (załącznik nr 3b).

Z uwagi na przedłużające się procedury przetargowe, podpisanie wiążących umów na wykonanie zadania nastąpi z co najmniej dwumiesięcznym opóźnieniem.

W związku z tym została dokonana korekta w naliczonych odsetkach, wynikająca z przesunięć terminów wypłacanych transz kredytu.

Jednocześnie obniżyliśmy ilość planowanych remontów na sieci kanalizacyjnej i dokonaliśmy poprawki w naliczeniu kosztów remontowych.

Zważywszy na powyższe dokonujemy autopoprawek do wniosku o zatwierdzenie taryf dla zbiorowego zaopatrzenia w wodę i zbiorowego odprowadzania ścieków na okres od dnia 01-01-2015 r. do dnia 31-12-2015 r.

Z poważaniem

PRZECISZ BARANOWSKI

mgr inż. Tomasz Baranowski

w załączeniu:

- 1) Wniosek o zatwierdzenie taryf dla zbiorowego zaopatrzenia w wodę i zbiorowego odprowadzania ścieków na okres od dnia 01-01-2015 r. do dnia 31-12-2015 r. po dokonaniu autopoprawek.
- 2) aktualny wieloletni Plan rozwoju i modernizacji urządzeń wodociągowych i kanalizacyjnych.

Chojnice, dnia 20.10.2014 r.

Burmistrz Miasta Chojnice

**WNIOSEK O ZATWIERDZENIE
TARYF DLA ZBIOROWEGO ZAOPATRZENIA W WODĘ
I ZBIOROWEGO ODPROWADZANIA ŚCIEKÓW**

Miejskie Wodociągi w Chojnicach Spółka z o.o. przedkłada wniosek o zatwierdzenie taryf dla zbiorowego zaopatrzenia w wodę i zbiorowego odprowadzania ścieków na terenie Gminy Miejskiej Chojnice na okres od dnia **01.01.2015 r.** do dnia **31.12.2015 r.**

Taryfy opracowano zgodnie z przepisami ustawy z dnia 7 czerwca 2001 r. o zbiorowym zaopatrzeniu w wodę i zbiorowym odprowadzaniu ścieków (tekst jednolity Dz. U. z 2006 r. nr 123, poz. 858 oraz z 2007 r. nr 147, poz. 1033) oraz z przepisami wykonawczymi do tej ustawy.

Ceny i stawki opłat zawarte w taryfach określono na podstawie niezbędnych przychodów dla prowadzenia działalności w zakresie zbiorowego zaopatrzenia w wodę i zbiorowego odprowadzania ścieków na terenie Gminy Miejskiej Chojnice.

Zarząd Spółki

PRZEDSIĘBIORCA

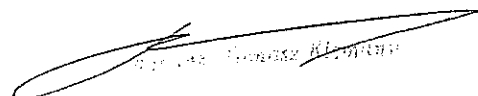



Załącznik nr 1 do wniosku o zatwierdzenie taryf dla zbiorowego zaopatrzenia w wodę i zbiorowego odprowadzania ścieków z dnia 20.10.2014 r.

TARYFA DLA ZBIOROWEGO ZAOPATRZENIA W WODĘ I ZBIOROWEGO ODPROWADZANIA ŚCIEKÓW

zatwierdzona uchwałą Rady Miejskiej Chojnice

Nr.....z dnia.....r.

Taryfa obowiązuje od dnia 01.01.2015 r.

Taryfa została opublikowana w lokalnej prasie. Treść taryfy jest wywieszona na tablicach ogłoszeń Urzędu Miejskiego w Chojnicach oraz Miejskich Wodociągów sp. z o.o. w Chojnicach. Miejskie Wodociągi sp. z o. o. dołączają do umowy o zaopatrzenie w wodę i / lub odprowadzanie ścieków wyciąg z niniejszej taryfy. Z dniem wejścia w życie niniejszej taryfy, przestają obowiązywać postanowienia taryfy poprzedniej.



Spis treści :	strona:
1. Informacje ogólne	3
2. Rodzaj prowadzonej działalności	3
3. Taryfowe grupy odbiorców usług	3
4. Rodzaje i wysokość cen i stawek opłat	4
4.1 Wysokość cen opłat za dostarczoną wodę	5
4.2. Wysokość cen opłat za odprowadzanie ścieków	5
4.3. Wysokość stawek opłat abonamentowych	5
5. Sposób rozliczeń w oparciu o ceny i stawki opłat.	6
6. Warunki stosowania cen i stawek opłat	7
6.1. Zakres świadczonych usług dla poszczególnych taryfowych grup odbiorców	7
6.1.1. Zaopatrzenie w wodę	7
6.1.2. Odprowadzanie ścieków	7
6.2. Standardy jakościowe obsługi usług	7
6.3. Opłaty za przekroczenie warunków wprowadzania ścieków przemysłowych do urządzeń kanalizacyjnych - Miejskie Wodociągi Spółka z o.o. w Chojnicach	7
6.3.1. Warunki naliczania opłat za przekroczenie dopuszczalnych wskaźników zanieczyszczeń we wprowadzanych ściekach przemysłowych do urządzeń kanalizacyjnych.	8
6.3.2 Sposób naliczania opłat za przekroczenie warunków wprowadzania ścieków przemysłowych do urządzeń kanalizacyjnych.	8
7. Zmiany warunków ekonomicznych w roku obowiązywania taryf	9
7.1. Przyjęte założenia	9
7.2. Ustalone zmiany dla taryf w roku ich obowiązywania	9



1. Informacje ogólne.

Niniejsza taryfa stanowi zestawienie cen i stawek opłat za zbiorowe zaopatrzenie w wodę i zbiorowe odprowadzanie ścieków oraz określa warunki ich stosowania obowiązujące na terenie Gminy Miejskiej Chojnice na okres 12 miesięcy: od dnia 01.01.2015 r. do dnia 31.12.2015 r.

Taryfa została opracowana na podstawie przepisów ustawy z dnia 7 czerwca 2001r. o zbiorowym zaopatrzeniu w wodę i zbiorowym odprowadzaniu ścieków (tekst jednolity Dz. U. z 2006 r. nr 123, poz. 858 oraz z 2007 r. nr 147, poz. 1033), zwanej dalej Ustawą oraz rozporządzenia Ministra Budownictwa z dnia 28 czerwca 2006 r. w sprawie określania taryf, wzoru wniosku o zatwierdzenie taryf oraz warunków rozliczeń za zbiorowe zaopatrzenie w wodę i zbiorowe odprowadzanie ścieków (Dz. U. Nr 127, poz. 886), zwanego dalej Rozporządzeniem.

Taryfowe ceny i stawki opłat dotyczą wszystkich odbiorców usług w zakresie dostawy wody i odbioru ścieków świadczonych przez przedsiębiorstwo wodociągowo-kanalizacyjne, z wyłączeniem wód opadowych i roztopowych odprowadzanych wydzieloną kanalizacją deszczową oraz usług świadczonych przy użyciu wozów asenizacyjnych.

2. Rodzaj prowadzonej działalności.

Miejskie Wodociągi sp. z o.o. w Chojnicach prowadzi działalność w zakresie zbiorowego zaopatrzenia w wodę i zbiorowego odprowadzania ścieków na podstawie zezwolenia wydanego Decyzją Zarządu Miasta Chojnice KM6215 – 8/02, z dnia 25.07.2002 r.

Zgodnie z zezwoleniem przedmiot i obszar działalności przedsiębiorstwa stanowi działalność gospodarcza polegająca na ujmowaniu, uzdatnianiu i zbiorowym dostarczaniu wody oraz zbiorowym odprowadzaniu i oczyszczaniu ścieków na terenie miasta Chojnice za pomocą urządzeń wodociągowych i urządzeń kanalizacyjnych:

- 1) będących w posiadaniu usługodawcy w dniu wydania zezwolenia,
- 2) wybudowanych przez usługodawcę po uzyskaniu zezwolenia, w oparciu o wieloletnie plany rozwoju i modernizacji urządzeń wodociągowych i urządzeń kanalizacyjnych, zgodnie z kierunkami rozwoju gminy, określonymi w studium uwarunkowań i kierunków zagospodarowania przestrzennego gminy i miejscowymi planami zagospodarowania przestrzennego.

3. Taryfowe grupy odbiorców usług.

Taryfowa grupa odbiorców usług obejmuje odbiorców wyodrębnionych na podstawie charakterystyki zużycia wody lub odprowadzanych ścieków, warunków zbiorowego zaopatrzenia w wodę i zbiorowego odprowadzania ścieków, a także na podstawie sposobu rozliczeń za świadczone usługi.

Uwzględniając sposób korzystania z urządzeń wodociągowo-kanalizacyjnych oraz zróżnicowanie kosztów zaopatrzenia w wodę i odprowadzania ścieków, tj.: kosztów eksploatacyjnych i kosztów budowy i rozbudowy urządzeń wodociągowo-kanalizacyjnych, dokonano podziału odbiorców usług na taryfowe grupy.



W zakresie zbiorowego zaopatrzenia w wodę (w związku z opomiarowaniem poboru wody u wszystkich usługobiorców) wyłoniono zasadniczo trzy grupy taryfowe odbiorców usług:

- 1) **Gospodarstwa domowe oraz inne podmioty korzystające z wody na cele socjalno bytowe.**
- 2) **Podmioty korzystające z wody na cele przemysłu spożywczego i farmaceutycznego.**
- 3) **Podmioty korzystające z wody na cele inne niż wymienione w poz. 1, 2**

Grupy odbiorców do ustalenia taryfy zróżnicowane zostały wysokością opłaty za korzystanie ze środowiska zależne od przeznaczenia wody ujmowanej ze źródła.

W zakresie odprowadzania ścieków występują następujące taryfowe grupy odbiorców związane z zakresem świadczonej usługi:

- 1) **odprowadzanie ścieków, przepompowanie, oczyszczenie.**
- 2) **przepompowanie, oczyszczenie ścieków.**
- 3) **oczyszczenie ścieków.**

4. Rodzaje i wysokość cen i stawek opłat.

W rozliczeniach z odbiorcami usług w zależności od ich zaklasyfikowania do odpowiednich grup taryfowych obowiązują zróżnicowane ceny i stawki opłat oraz zasady ich stosowania.

W rozliczeniach za dostarczoną wodę:

cena – wyrażona w złotych za 1 m³ dostarczonej wody;

W rozliczeniach za odebrane ścieki :

cena – wyrażona w złotych za 1 m³ odebranych ścieków;

W rozliczeniach stawek opłat:

stawka opłaty abonamentowej - rozliczenie
- woda
- ścieki

nie zależnej od ilości dostarczonej wody i odebranych ścieków,
lub też ich całkowitego braku zgodnie z podpisaną umową.

Do cen i stawek opłat (netto) dolicza się podatek od towarów i usług (VAT), zgodnie z § 2 pkt. 9-12 rozporządzenia Ministra Budownictwa z dnia 28 czerwca 2006 r. w sprawie określania taryf, wzoru wniosku o zatwierdzenie taryf oraz warunków rozliczeń za zbiorowe zaopatrzenie w wodę i zbiorowe odprowadzanie ścieków (Dz. U. Nr 127, poz.886) w wysokości określonej w ustawie o podatku od towarów i usług. Na dzień sporządzania taryf stawka podatku wynosi 8%.



4.1 Wysokość cen opłat za dostarczoną wodę.

Lp.	Taryfowa grupa odbiorców	Wyszczególnienie	Cena netto	Podatek VAT	Cena brutto	Jednostka miary
0	1	2	3	4	5	6
1.	Gospodarstwa domowe oraz inne podmioty korzystające z wody na cele socjalno bytowe	Dostarczanie wody uzdatnionej	2,32	0,19	2,51	zł/m ³
3.	Podmioty korzystające z wody na cele przemysłu spożywczego i farmaceutycznego	Dostarczanie wody uzdatnionej	2,35	0,19	2,54	zł/m ³
4.	Podmioty korzystające z wody na cele inne niż wymienione w poz. 1,2	Dostarczanie wody uzdatnionej	2,37	0,19	2,56	zł/m ³

4.2. Wysokość cen opłat za odprowadzanie ścieków.

Lp.	Taryfowa grupa odbiorców	Wyszczególnienie	Cena netto	Podatek VAT	Cena brutto	Jednostka miary
0	1	2	3	4	5	6
1.	Taryfa A	Odprowadzanie ścieków, przepompowanie, oczyszczenie	5,28	0,42	5,70	zł/m ³
2.	Taryfa B	Przepompowanie, oczyszczenie ścieków	3,90	0,31	4,21	zł/m ³
3.	Taryfa C	Oczyszczenie ścieków	3,17	0,25	3,42	zł/m ³

4.3. Wysokość stawek opłat abonamentowych.

Lp.	Taryfowa grupa odbiorców	Stawka netto	Podatek VAT	Stawka brutto	Jednostka miary
0	1	3	4	5	6
1.	Stawka opłaty abonamentowej - rozliczenie	14,00	1,12	15,12	zł/rozliczenie
2.	Stawka opłaty abonamentowej - woda	0,22	0,02	0,24	zł/miesiąc
3.	Stawka opłaty abonamentowej - ścieki	0,48	0,04	0,52	zł/miesiąc



5. Sposób rozliczeń w oparciu o ceny i stawki opłat.

- 5.1. Rozliczenia za usługi zaopatrzenia w wodę i odprowadzania ścieków są prowadzone przez Przedsiębiorstwo z Odbiorcami, wyłącznie w oparciu o ceny i stawki opłat określone w ogłoszonych taryfach.
- 5.2. Długość okresu obrachunkowego określa umowa.
- 5.3.1. Wejście w życie nowych taryf nie stanowi zmiany umowy.
- 5.3.2. Stosowanie przez Przedsiębiorstwo cen i stawek opłat wynikających z nowych, prawidłowo podanych do wiadomości publicznej taryf, nie wymaga odrębnego informowania Odbiorców o ich wysokości.
- 5.3.3. Przedsiębiorstwo dołącza do umowy aktualnie obowiązującą taryfę lub jej wyciąg, zawierający ceny i stawki opłat właściwe dla Odbiorcy będącego stroną umowy.
- 5.4.1. Podstawą obciążenia Odbiorcy należnościami za usługi świadczone przez Przedsiębiorstwo jest faktura.
- 5.4.2. W przypadku budynku wielolokalowego, w którym Odbiorcami są również osoby korzystające z poszczególnych lokali, Przedsiębiorstwo wystawia odrębną fakturę zarządcy lub właścicielowi takiego budynku oraz odrębne faktury osobom korzystającym z lokali.
- 5.4.3. Odbiorca otrzymuje fakturę nie później niż 7 dni od daty dokonania odczytu lub – w sytuacji, kiedy ilość świadczonych usług jest ustalana na innej podstawie niż wskazania wodomierza lub urządzenia pomiarowego - do końca okresu obrachunkowego.
- 5.4.4. Odbiorca dokonuje zapłaty za dostarczoną wodę i odprowadzone ścieki w terminie określonym w umowie. Opóźnienia w zapłacie uprawniają Przedsiębiorstwo do naliczania odsetek w wysokości ustawowej.
- 5.4.5. Zgłoszenie przez Odbiorcę zastrzeżeń co do wysokości faktury nie wstrzymuje jej zapłaty.
- 5.4.6. W przypadku stwierdzenia nadpłaty zalicza się ją na poczet przyszłych należności lub na żądanie Odbiorcy zwraca się ją w terminie 14 dni od dnia złożenia wniosku w tej sprawie.
- 5.5. W przypadku stwierdzenia nieprawidłowego działania wodomierzy lub urządzenia pomiarowego, ilość pobranej wody i odprowadzonych ścieków ustala się na podstawie średniego zużycia w okresie trzech ostatnich okresów obrachunkowych przed stwierdzeniem niesprawności działania wodomierzy lub urządzenia pomiarowego, a w przypadku gdy nie jest to możliwe – na podstawie średniego zużycia w analogicznym okresie roku ubiegłego lub iloczynu średniomiesięcznego zużycia w roku ubiegłym i liczby miesięcy nieprawidłowego działania wodomierza lub urządzenia pomiarowego bądź zgodnie z przepisami dotyczącymi przeciętnych norm zużycia wody.
- 5.6.1. Jeżeli Odbiorca pobiera wodę z ujęć własnych i wprowadza ścieki do urządzeń Przedsiębiorstwa, w razie braku urządzeń pomiarowych, ilość odprowadzonych ścieków jest ustalana jako równa ilości wody pobranej, ustalonej na podstawie wskazań wodomierza własnego.
- 5.6.2. Jeżeli Odbiorca pobiera wodę z ujęć własnych oraz urządzeń Przedsiębiorstwa i wprowadza ścieki do urządzeń Przedsiębiorstwa, w razie braku urządzeń pomiarowych, ilość odprowadzonych ścieków jest ustalana jako suma wskazań wodomierza własnego i wodomierza głównego.
- 5.6.3. W przypadkach określonych w ust 1 i 2 Odbiorca jest zobowiązany do zakupu, zainstalowania na własny koszt wodomierza własnego, jego utrzymania i legalizacji.



6. Warunki stosowania cen i stawek opłat.

6.1 Zakres świadczonych usług dla poszczególnych taryfowych grup odbiorców.

W zakresie dostawy wody i odbioru ścieków Spółka ponosi jednakowe koszty stałe obsługi swoich klientów, co uzasadnia jednakową stawkę. Koszty te ponosi niezależnie od tego czy poszczególne odbiorca w danym okresie będzie faktycznie pobierał wodę i odprowadzał ścieki czy też nie a ponoszenie ich wymusza proces produkcji wody i oczyszczania ścieków jak i gotowość do świadczenia usług. Ta zależność stanowi podstawę do wykreowania opłaty stałej.

6.1.1. Zaopatrzenie w wodę.

Zbiorowe zaopatrzenie w wodę dokonywane jest dla wszystkich odbiorców usług w oparciu o takie same zasady technologiczne i techniczne. Zróżnicowanie taryf za każdy m³ dostarczonej wody wynika ze zróżnicowania stawek opłat środowiskowych dla różnych typów odbiorców.

6.1.2. Odprowadzanie ścieków.

Zróżnicowany zakres usług dla poszczególnych taryfowych grup odbiorców występuje w przypadku zbiorowego odprowadzania ścieków. Jakość dostarczanych ścieków jest zróżnicowana w zależności od ich pochodzenia. Natomiast działania kontrolne prowadzone przez Spółkę zmierzają do tego aby jakość ścieków i stężenia zawartych w nich składników mieściły się w normach określonych dla ścieków komunalnych i dlatego zdecydowano się na podział w zależności od zaangażowania technicznego Spółki. Przyjęcie takiej zasady skutkuje wyodrębnieniem trzech taryf zależnych od zakresu korzystania z urządzeń kanalizacyjnych.

6.2 Standardy jakościowe obsługi usług.

Określone w Taryfie ceny i stawki opłat są stosowane przy zachowaniu standardów jakościowych obsługi klientów wynikających z obowiązujących przepisów prawa, standardów wyszczególnionych w zezwoleniu na prowadzenie działalności w zakresie zbiorowego zaopatrzenia w wodę i zbiorowego odprowadzania ścieków oraz w Regulaminie uchwalonym przez Radę Miejską w Chojnicach uchwałą Nr XXXV/368/13 z dnia 09 września 2013 r.

Jakość wody produkowanej przez przedsiębiorstwo jest zgodna z normami krajowymi i europejskimi.

6.3 Opłaty za przekroczenie warunków wprowadzania ścieków przemysłowych do urządzeń kanalizacyjnych - Miejskie Wodociągi Spółka z o.o. w Chojnicach .

Podstawa prawna:

- a) Rozporządzenie Ministra Budownictwa z dnia 28 czerwca 2006r. w sprawie określania taryf, wzoru wniosku o zatwierdzenie taryf oraz warunków rozliczeń za zbiorowe zaopatrzenie w wodę i zbiorowe odprowadzanie ścieków (Dz.U. Nr 127, poz. 886)
- b) Rozporządzenie Ministra Budownictwa z dnia 14 lipca 2006 r. w sprawie sposobu realizacji obowiązków dostawców ścieków przemysłowych oraz warunków wprowadzania ścieków do urządzeń kanalizacyjnych (Dz.U. Nr 136, poz. 964)



- c) Obwieszczenie Ministra Środowiska z dnia 16 września 2011r. w sprawie wysokości stawek kar za przekroczenie warunków wprowadzania ścieków do wód lub do ziemi oraz za przekroczenie dopuszczalnego poziomu hałasu na rok 2012.

6.3.1. Warunki naliczania opłat za przekroczenie dopuszczalnych wskaźników zanieczyszczeń we wprowadzanych ściekach przemysłowych do urządzeń kanalizacyjnych.

1. Przekroczenia dopuszczalnego stanu (jakości) ścieków i/lub dopuszczalnych wartości wskaźników zanieczyszczeń w ściekach wprowadzanych do urządzeń kanalizacyjnych Miejskich Wodociągów Sp. z o.o., są ustalane na podstawie wyników analiz fizykochemicznych ścieków, pobranych w punkcie kontrolno-pomiarowym wskazanym w Umowie o odprowadzanie ścieków w czasie okresowych kontroli prowadzonych w oparciu o przepisy Rozporządzenia Ministra Budownictwa z dnia 14 lipca 2006 r. w sprawie realizacji obowiązków dostawców ścieków przemysłowych oraz warunków wprowadzania ścieków do urządzeń kanalizacyjnych. Miejskie Wodociągi Spółka z o.o. poinformują odbiorcę usług (dostawcę ścieków) o wynikach kontroli w terminie do 21 dni od daty przeprowadzenia kontroli.
2. Uiszczane opłaty przez odbiorcę usług (dostawcę ścieków) za przekroczenie warunków wprowadzania ścieków przemysłowych do urządzeń kanalizacyjnych są powiększone o należny podatek VAT. Opłaty za przekroczenie dopuszczalnego stanu ścieków i/lub dopuszczalnych wartości wskaźników zanieczyszczeń we wprowadzanych ściekach są naliczane od dnia poboru ścieków, w którym stwierdzono przekroczenia do dnia ustania przekroczeń.
3. Za dzień ustania przekroczeń przyjmuje się dzień wpływu do siedziby Miejskich Wodociągów Spółka z o.o. w Chojnicach, pisemnego wniosku odbiorcy usług (dostawcy ścieków) o przeprowadzenie ponownej kontroli w związku z ustaniem przekroczeń warunków dopuszczalnych wprowadzania ścieków, jeżeli kontrola przeprowadzona w związku z tym potwierdzi ustanie przekroczeń.
4. Jeżeli kontrola wykonana na zlecenie odbiorcy usług (dostawcy ścieków) przeprowadzona przez Miejskie Wodociągi Spółka z o.o. w Chojnicach, nie potwierdzi ustania przekroczeń, naliczane będą nadal opłaty od przekroczeń według ostatniej kontroli.

6.3.2. Sposób naliczania opłat za przekroczenie warunków wprowadzania ścieków przemysłowych do urządzeń kanalizacyjnych.

Przekroczenia dopuszczalnych wartości wskaźników zanieczyszczeń:

$$\text{Opw} = \frac{(\text{Sa} - \text{Sd})}{1000} \times \text{V} \times \text{Cj}$$

- Opw** – opłata za przekroczenie dopuszczalnych wartości wskaźników zanieczyszczeń [zł]
Sa – wielkość stężenia zanieczyszczenia określana na podstawie analizy [g/m³]
Sd – wielkość stężenia dopuszczalnego [g/m³]
V – ilość odprowadzanych ścieków w okresie obliczeniowym [m³]
Cj – jednostkowa stawka opłaty za 1 kg substancji [zł/kg]

Jednostkowa stawka opłaty za 1 kg substancji jest wyliczana zgodnie z tabelą stawek kar na dany rok z aktualnego Monitora Polskiego.



7. Zmiany warunków ekonomicznych w roku obowiązywania taryf.

7.1. Przyjęte założenia

- rok obrachunkowy poprzedzający wprowadzenie nowych taryf to okres od 01.10.2013 r. do 30.09.2014 r.
- rok obowiązywania nowych taryf – okres od 01.01.2015 r. do 31.12.2015 r.

7.2. Ustalone zmiany dla taryf w roku ich obowiązywania.

Koszty eksploatacji i utrzymania infrastruktury wodno – kanalizacyjnej planowano w wysokości średnio **108,9 %** w stosunku do wykonania za okres obrachunkowy obejmujący okres od października 2013 r. do końca września 2014 r. uwzględniając zapisy § 8 Rozporządzenia Ministra Budownictwa z dnia 28 czerwca 2006 (Dz. U. Nr 127, poz. 886 z późn. zm.) tj.

- **koszty wynagrodzeń oraz świadczeń na rzecz pracowników** – na podstawie średniorocznego wskaźnika przyrostu przeciętnego miesięcznego wynagrodzenia – +2,3% ustalony przez porozumienie Związków Zawodowych z Zarządem Spółki,
- **koszty materiałów** na podstawie średniorocznego wskaźnika cen produkcji sprzedanej przemysłu – +1,4%,
- **pozostałych kosztów eksploatacji i utrzymania** na podstawie planowanego wskaźnika inflacji – +1,2% oraz na podstawie obowiązujących stawek na rok obowiązywania taryf,
- **należności nieregularne** na podstawie art. 35 b ustawy o rachunkowości,
- **koszty opłat środowiskowych** – na podstawie planowanych stawek opłat środowiskowych,
- **koszty kredytu** – odsetki od kredytu inwestycyjnego w roku obowiązywania taryf na podstawie planowanych spłat odsetek od kapitału kredytu.

Koszty amortyzacji planuje się na podstawie kosztów poniesionych w roku obrachunkowym poprzedzającym rok, w którym wprowadzona jest taryfa, ustalonych na podstawie ewidencji księgowej kosztów amortyzacji sporządzonej zgodnie z przepisami o rachunkowości z uwzględnieniem planowanych zmian warunków ekonomicznych wpływających na poziom kosztów w roku obowiązywania taryf.

Wprowadzone zostały do taryf koszty planowanych inwestycji zgodnie z wieloletnim planem rozwoju i modernizacji urządzeń wodociągowych i urządzeń kanalizacyjnych.

Założono utrzymanie sprzedaży w ilości sprzedaży wody i odebranych ścieków na podobnym poziomie w stosunku do poprzedniego okresu obrachunkowego dla wszystkich odbiorców.

Proponowane wysokości taryf za wodę i ścieki oraz stawki abonamentowej zapewnią Spółce przychody na poziomie minimalnym, niezbędnym do utrzymania jakości świadczonych usług.



Uchwała Nr
Rady Miejskiej
z dnia-..... 2014 r.

w sprawie: zatwierdzenia taryf za zbiorowe zaopatrzenie w wodę i zbiorowe odprowadzanie ścieków.

Na podstawie art. 7 ust. 1 pkt 3 i art. 18 ust. 2 pkt 15 ustawy z dnia 8 marca 1990 r. o samorządzie gminnym (tekst jednolity: Dz.U. z 2001r. Nr 142, poz. 1591; z 2002r. Nr 23, poz. 220, Nr 62, poz. 558, Nr 113, poz. 984, Nr 214, poz. 1806, Nr 153, poz. 1271; z 2003r. Nr 80, poz. 717 i Nr 162, poz. 1568; z 2004r. Nr 102, poz. 1055, Nr 116, poz. 1203 i Nr 167, poz. 1759; z 2005r. Nr 172, poz. 1441 i Nr 175, poz. 1457; z 2006r. Nr 17, poz. 128 i Nr 181, poz. 1337; z 2007r. Nr 48, poz. 327, Nr 138, poz. 974 i Nr 173, poz. 1218 oraz z 2008r. Nr 180, poz. 1111) oraz art. 24 ust. 1 ustawy z dnia 7 czerwca 2001 r. o zbiorowym zaopatrzeniu w wodę i zbiorowym odprowadzaniu ścieków (tekst jednolity: Dz.U. z 2006r. Nr 123, poz. 858 oraz z 2007r. Nr 147, poz. 1033).

Rada Miejska w Chojnicach

uchwała, co następuje:

§1

Zatwierdza się taryfy za zbiorowe zaopatrzenie w wodę i zbiorowe odprowadzanie ścieków określone w załączniku do niniejszej uchwały.

§2

Taryfy określone w §1 mają zastosowanie do dostaw wody i odbioru ścieków dokonanych w okresie od dnia 1 stycznia 2015 roku do dnia 31 grudnia 2015 roku.

§3

Wykonanie uchwały powierza się Zarządowi Miejskich Wodociągów Spółka z o.o. w Chojnicach.

§4

Miejskie Wodociągi Spółka z o.o. w Chojnicach ogłoszą Taryfy w miejscowej prasie w terminie do 7 dni od daty podjęcia niniejszej uchwały.

§5

Uchwała wchodzi w życie z dniem podjęcia.

Załącznik:

1. Taryfa dla zbiorowego zaopatrzenia w wodę i zbiorowego odprowadzania ścieków.

Przewodniczący Rady Miejskiej



Załączniki:

Tabele od A do H

Tabela A Porównanie cen i stawek opłat taryfy obowiązującej w dniu złożenia wniosku z cenami i stawkami opłat nowej taryfy dotyczącej zaopatrzenia w wodę.

L.p.	Wyszczególnienie		Taryfa obowiązująca	Taryfa nowa	Zmiana % 4/3
	grupa odbiorców usług	rodzaj cen i stawek opłat	wielkość cen i stawek opłat		
0	1	2	3	4	5
1	Taryfa A	cena wody (zł/m ³)	2,27	2,32	2,20
		stawka opłaty abonamentowej rozliczenie	14,14	14,00	-0,99
		stawka opłaty abonamentowej woda	0,20	0,22	10,00
		cena wskaźnikowa	2,50	2,54	1,60
2	Taryfa B	cena wody (zł/m ³)	2,29	2,35	2,62
		stawka opłaty abonamentowej rozliczenie	14,14	14,00	-0,99
		stawka opłaty abonamentowej woda	0,20	0,22	10,00
		cena wskaźnikowa	2,29	2,35	2,62
3	Taryfa C	cena wody (zł/m ³)	2,31	2,37	2,60
		stawka opłaty abonamentowej rozliczenie	14,14	14,00	-0,99
		stawka opłaty abonamentowej woda	0,20	0,22	10,00
		cena wskaźnikowa	2,34	2,40	2,56

Tabela B Porównanie cen i stawek opłat taryfy obowiązującej w dniu złożenia wniosku z cenami i stawkami opłat nowej taryfy dotyczącej odprowadzenia ścieków.

L.p.	Wyszczególnienie		Taryfa obowiązująca	Taryfa nowa	Zmiana % 4/3
	grupa odbiorców usług	rodzaj cen i stawek opłat	wielkość cen i stawek opłat		
0	1	2	3	4	5
1	Taryfa A	cena usługi odprowadzania ścieków (zł/m ³)	4,56	5,28	15,79
		stawka opłaty abonamentowej rozliczenie	14,14	14,00	-0,99
		stawka opłaty abonamentowej kanał	0,56	0,48	-14,29
		cena wskaźnikowa	4,73	5,46	15,43
2	Taryfa B	cena usługi odprowadzania ścieków (zł/m ³)	3,45	3,90	13,04
		stawka opłaty abonamentowej rozliczenie	14,14	14,00	-0,99
		stawka opłaty abonamentowej kanał	0,56	0,48	-14,29
		cena wskaźnikowa ¹⁾	3,46	3,91	13,01
3	Taryfa C	cena usługi odprowadzania ścieków (zł/m ³)	2,75	3,17	15,27
		stawka opłaty abonamentowej rozliczenie	14,14	14,00	-0,99
		stawka opłaty abonamentowej kanał	0,56	0,48	-14,29
		cena wskaźnikowa	2,75	3,17	15,27



Tabela C Ustalenie poziomu niezbędnych przychodów.

Lp.	Wyszczególnienie	Przychody- wykonanie	Niezbędne przychody
		rok obrotowy	2015
0	1	2	3
1	Zaopatrzenie w wodę		
	1) koszty eksploatacji i utrzymania, w tym:	4 058 581,22	4 217 723,17
	a) amortyzacja lub odpisy umorzeniowe	522 127,74	479 787,00
	b) koszty zakupionej przez siebie wody	0,00	0,00
	2) raty kapitałowe ponad wartość amortyzacji	0,00	0,00
	3) odsetki	0,00	0,00
	4) należności nieregularne	158,94	-9 897,02
	5) marża zysku	0,00	0,00
6) wartość niezbędnych przychodów	4 058 740,16	4 207 826,15	
2	Odprowadzanie ścieków		
	1) koszty eksploatacji i utrzymania, w tym:	8 782 341,34	8 796 819,45
	a) amortyzacja lub odpisy umorzeniowe	1 132 654,80	973 714,00
	b) koszty odprowadzania ścieków do urządzeń niebędących w posiadaniu przedsiębiorstwa	0,00	0,00
	2) raty kapitałowe ponad wartość amortyzacji	0,00	0,00
	3) odsetki	2 292,85	1 064 231,23
	4) należności nieregularne	576,40	-15 347,46
	5) marża zysku	0,00	0,00
6) wartość niezbędnych przychodów	8 785 210,59	9 845 703,22	
3	Stawka opłaty abonamentowej rozliczenie		
	1) koszty eksploatacji i utrzymania, w tym:	563 299,54	551 496,96
	a) amortyzacja lub odpisy umorzeniowe	5 671,07	1 639,00
	b) koszty odprowadzania ścieków do urządzeń niebędących w posiadaniu przedsiębiorstwa	0,00	0,00
	2) raty kapitałowe ponad wartość amortyzacji	0,00	0,00
	3) odsetki	0,00	0,00
	4) należności nieregularne	464,57	-267,47
	5) marża zysku	0,00	0,00
6) wartość niezbędnych przychodów	563 764,11	551 229,49	
4	Stawka opłaty abonamentowej woda		
	1) koszty eksploatacji i utrzymania, w tym:	20 893,40	14 835,00
	a) amortyzacja lub odpisy umorzeniowe	20 893,40	9 376,00
	b) koszty odprowadzania ścieków do urządzeń niebędących w posiadaniu przedsiębiorstwa	0,00	0,00
	2) raty kapitałowe ponad wartość amortyzacji	0,00	0,00
	3) odsetki	0,00	0,00
	4) należności nieregularne	0,00	0,00
	5) marża zysku	0,00	0,00
6) wartość niezbędnych przychodów	20 893,40	14 835,00	

5	Stawka opłaty abonamentowej kanał		
	1) koszty eksploatacji i utrzymania, w tym:	22 917,75	29 174,00
	a) amortyzacja lub odpisy umorzeniowe	22 917,75	18 364,00
	b) koszty odprowadzania ścieków do urządzeń niebędących w posiadaniu przedsiębiorstwa	0,00	0,00
	2) raty kapitałowe ponad wartość amortyzacji	0,00	0,00
	3) odsetki	0,00	0,00
	4) należności nieregularne	0,00	0,00
	5) marża zysku	0,00	0,00
	6) wartość niezbędnych przychodów	22 917,75	29 174,00
6	Średnia zmiana wartości przychodów - zaopatrzenie w wodę w %		103,67%
7	Średnia zmiana wartości przychodów - odprowadzanie ścieków w %		112,07%
8	Średnia zmiana wartości przychodów – abonamentowych w %		97,97%

Tabela D Alokacja niezbędnych przychodów według taryfowych grup odbiorców usług w roku obowiązywania nowych taryf.

Wyszczególnienie	Wsp. alokacji wg tabeli E	Taryfowa grupa odbiorców usług			
		Taryfa A	Taryfa B	Taryfa C	Ogółem
0	1	2	3	4	5
Zaopatrzenie w wodę					
1) koszty eksploatacji i utrzymania, w tym:		3 227 951,66	806 645,91	183 125,60	4 217 723,17
a) koszty bezpośrednie:		2 333 605,12	585 913,08	133 387,91	3 052 906,11
- amortyzacja lub odpisy umorzeniowe	A	368 380,46	90 919,64	20 486,90	479 787,00
- wynagrodzenie z narzutami	A	944 159,82	233 027,20	52 507,98	1 229 695,00
- materiały	A	218 499,83	53 927,74	12 151,53	284 579,10
- energia	A	396 360,99	97 825,49	22 043,00	516 229,48
- opłata za korzystanie ze środowiska	B	103 024,21	35 385,49	9 337,63	147 747,33
- podatki i opłaty - inne	A	238 027,22	58 747,27	13 237,51	310 012,00
- usługi obce	A	60 218,55	14 862,49	3 348,96	78 430,00
- pozostałe koszty	A	4 934,04	1 217,76	274,40	6 426,20
b) alok.: koszty pośrednie		894 346,54	220 732,83	49 737,69	1 164 817,06
- rozl. kosztów wydz. i działalności pom.	A	0,00	0,00	0,00	0,00
- alokowane koszty ogólne	A	894 346,54	220 732,83	49 737,69	1 164 817,06
2) raty kapitałowe ponad wartość amortyzacji	A	0,00	0,00	0,00	0,00
3) odsetki	A	0,00	0,00	0,00	0,00
4) należności nieregularne	A	-7 598,93	-1 875,49	-422,60	-9 897,02
5) marża zysku	A	0,00	0,00	0,00	0,00
6) razem wartość niezbędnych przychodów		3 220 352,73	804 770,42	182 703,00	4 207 826,15
Odprowadzanie ścieków					
l) Sieć kanalizacyjna					
1) koszty eksploatacji i utrzymania, w tym:		2 215 609,51			2 215 609,51
a) koszty bezpośrednie:		1 565 259,10			1 565 259,10
- amortyzacja lub odpisy umorzeniowe	C	422 137,00			422 137,00
- wynagrodzenie z narzutami	C	631 111,00			631 111,00
- materiały	C	83 807,10			83 807,10
- energia	C	956,24			956,24
- opłata za korzystanie ze środowiska	C	272,36			272,36
- podatki i opłaty - inne	C	325 320,00			325 320,00



Miejskie Wodociągi Chojnice
Taryfa 2015 r.

- usługi obce	C	96 140,00			96 140,00
- pozostałe koszty	C	5 515,40			5 515,40
b) alok.: koszty pośrednie		650 350,41			650 350,41
- rozl. kosztów wydz. i działalności pom.	C	0,00			0,00
- alokowane koszty ogólne	C	650 350,41			650 350,41
2) raty kapitałowe ponad wartość amortyzacji	C	0,00			0,00
3) odsetki	C	0,00			0,00
4) należności nieregularne	C	-3 866,03			-3 866,03
5) marża zysku	C	0,00			0,00
6) razem wartość niezbędnych przychodów		2 211 743,48			2 211 743,48
II) Przepompownie ścieków					
1) koszty eksploatacji i utrzymania, w tym:		1 155 580,36	31 700,39		1 187 280,75
a) koszty bezpośrednie:		816 346,07	22 394,36		838 740,43
- amortyzacja lub odpisy umorzeniowe	D	70 352,07	1 929,93		72 282,00
- wynagrodzenie z narzutami	D	507 602,23	13 924,77		521 527,00
- materiały	D	9 869,26	270,74		10 140,00
- energia	D	163 195,38	4 476,84		167 672,22
- opłata za korzystanie ze środowiska	D	154,57	4,24		158,81
- podatki i opłaty - inne	D	30 501,28	836,72		31 338,00
- usługi obce	D	34 671,28	951,12		35 622,40
- pozostałe koszty	D	0,00	0,00		0,00
b) alok.: koszty pośrednie		339 234,29	9 306,03		348 540,32
- rozl. kosztów wydz. i działalności pom.	D	0,00	0,00		0,00
- alokowane koszty ogólne	D	339 234,29	9 306,03		348 540,32
2) raty kapitałowe ponad wartość amortyzacji	D	0,00	0,00		0,00
3) odsetki	D	0,00	0,00		0,00
4) należności nieregularne	D	-2 016,59	-55,32		-2 071,91
5) marża zysku	D	0,00	0,00		0,00
6) razem wartość niezbędnych przychodów		1 153 563,77	31 645,07		1 185 208,84
III) Oczyszczanie i odprowadzanie ścieków					
1) koszty eksploatacji i utrzymania, w tym:		4 225 604,13	115 969,47	1 052 355,58	5 393 929,18
a) koszty bezpośrednie:		2 985 568,58	81 937,35	743 533,86	3 811 039,79
- amortyzacja lub odpisy umorzeniowe	E	375 479,70	10 304,84	93 510,46	479 295,00
- wynagrodzenie z narzutami	E	887 868,74	24 367,09	221 117,17	1 133 353,00
- materiały	E	410 449,74	11 264,58	102 219,48	523 933,80
- energia	E	777 130,42	21 327,93	193 538,61	991 996,96
- opłata za korzystanie ze środowiska	E	84 790,10	2 327,02	21 116,35	108 233,47
- podatki i opłaty - inne	E	319 925,68	8 780,19	79 675,13	408 381,00
- usługi obce	E	129 924,20	3 565,70	32 356,66	165 846,56
- pozostałe koszty	E	0,00	0,00	0,00	0,00
b) alok.: koszty pośrednie		1 240 035,55	34 032,12	308 821,72	1 582 889,39
- rozl. kosztów wydz. i działalności pom.	E	0,00	0,00	0,00	0,00
- alokowane koszty ogólne	E	1 240 035,55	34 032,12	308 821,72	1 582 889,39
2) raty kapitałowe ponad wartość amortyzacji	E	0,00	0,00	0,00	0,00
3) odsetki	E	833 718,75	22 880,97	207 631,51	1 064 231,23
4) należności nieregularne	E	-7 371,42	-202,30	-1 835,80	-9 409,52
5) marża zysku	E	0,00	0,00	0,00	0,00
6) razem wartość niezbędnych przychodów		5 051 951,46	138 648,14	1 258 151,29	6 448 750,89
IV) Razem wartość niezbędnych przychodów			8 417 251,44	170 293,21	1 258 151,29



Stawka opłaty abonamentowej rozliczenie					
1) koszty eksploatacji i utrzymania, w tym:		551 496,96			551 496,96
a) koszty bezpośrednie:		551 496,96			551 496,96
- amortyzacja lub odpisy umorzeniowe	F	1 639,00			1 639,00
- wynagrodzenie z narzutami	F	502 783,00			502 783,00
- materiały	F	6 591,00			6 591,00
- energia	F	0,00			0,00
- opłata za korzystanie ze środowiska	F	3,96			3,96
- podatki i opłaty - inne	F	0,00			0,00
- usługi obce	F	40 480,00			40 480,00
- pozostałe koszty	F	0,00			0,00
b) alok.: koszty pośrednie		0,00			0,00
- rozl. kosztów wydz. i działalności pom.	F	0,00			0,00
- alokowane koszty ogólne	F	0,00			0,00
2) raty kapitałowe ponad wartość amortyzacji	F	0,00			0,00
3) odsetki	F	0,00			0,00
4) należności nieregularne	F	-267,47			-267,47
5) marża zysku	F	0,00			0,00
6) razem wartość niezbędnych przychodów		551 229,49			551 229,49
Stawka opłaty abonamentowej woda					
1) koszty eksploatacji i utrzymania, w tym:		14 835,00			14 835,00
a) koszty bezpośrednie:		14 835,00			14 835,00
- amortyzacja lub odpisy umorzeniowe	G	9 376,00			9 376,00
- wynagrodzenie z narzutami	G	0,00			0,00
- materiały	G	0,00			0,00
- energia	G	0,00			0,00
- opłata za korzystanie ze środowiska	G	0,00			0,00
- podatki i opłaty - inne	G	5 459,00			5 459,00
- usługi obce	G	0,00			0,00
- pozostałe koszty	G	0,00			0,00
b) alok.: koszty pośrednie	G	0,00			0,00
- rozl. kosztów wydz. i działalności pom.	G	0,00			0,00
- alokowane koszty ogólne	G	0,00			0,00
2) raty kapitałowe ponad wartość amortyzacji	G	0,00			0,00
3) odsetki	G	0,00			0,00
4) należności nieregularne	G	0,00			0,00
5) marża zysku	G	0,00			0,00
6) razem wartość niezbędnych przychodów		14 835,00			14 835,00
Stawka opłaty abonamentowej kanał					
1) koszty eksploatacji i utrzymania, w tym:		29 174,00			29 174,00
a) koszty bezpośrednie:		29 174,00			29 174,00
- amortyzacja lub odpisy umorzeniowe	H	18 364,00			18 364,00
- wynagrodzenie z narzutami	H	0,00			0,00
- materiały	H	0,00			0,00
- energia	H	0,00			0,00
- opłata za korzystanie ze środowiska	H	0,00			0,00
- podatki i opłaty - inne	H	10 810,00			10 810,00
- usługi obce	H	0,00			0,00
- pozostałe koszty	H	0,00			0,00

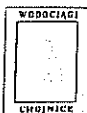

b) alok.: koszty pośrednie	H	0,00			0,00
- rozl. kosztów wydz. i działalności pom.	H	0,00			0,00
- alokowane koszty ogólne	H	0,00			0,00
2) raty kapitałowe ponad wartość amortyzacji	H	0,00			0,00
3) odsetki	H	0,00			0,00
4) należności nieregularne	H	0,00			0,00
5) marża zysku	H	0,00			0,00
6) razem wartość niezbędnych przychodów		29 174,00			29 174,00

Tabela E Współczynnik alokacji w roku obowiązywania nowych taryf.

Wsp. alok.	Wyszczególnienie	Jedn. miary	Taryfowa grupa odbiorców usług			
			Taryfa A	Taryfa B	Taryfa C	ogółem
0	1	2	3	4	5	6
A	Sprzedaż roczna wody	m ³	1 389 842,90	343 074,00	77 145,00	1 810 061,90
		%	76,78	18,95	4,27	100,00
B	Przewidywane roczne opłaty za korzystanie ze środowiska - usługi zaopatrzenia w wodę	zł	103 023,27	35 379,80	9 344,26	147 747,33
		%	69,73	23,95	6,32	100,00
C	Ilość roczna dostarczanych ścieków do sieci kanalizacyjnej	m ³	1 593 169,36			1 593 169,36
		%	100,00			100,00
D	Ilość roczna dostarczanych ścieków do przepompowni ścieków	m ³	1 593 169,36	43 720,00		1 636 889,36
		%	97,33	2,67		100,00
E	Ilość roczna dostarczanych ścieków do oczyszczenia i odprowadzenia	m ³	1 593 169,36	43 720,00	396 721,00	2 033 610,36
		%	78,34	2,15	19,51	100,00
F	Ilość roczna rozliczeń	szt.	39 366,00			39 366,00
		%	100,00			100,00
G	Ilość odbiorców wody	szt.	5 668,00			5 668,00
		%	100,00			100,00
H	Ilość odbiorców kanału	szt.	5 053,00			5 053,00
		%	100,00			100,00



Tabela F Kalkulacja cen i stawek opłat za wodę i odprowadzanie ścieków metodą alokacji prostej

Lp.	Wyszczególnienie	Taryfowa grupa odbiorców usług			
		Taryfa A	Taryfa B	Taryfa C	
0	1	2	3	4	
1	Zaopatrzenie w wodę	1) wartość niezbędnych przychodów rozliczanych za ilość dostarczonej wody w zł/rok	3 220 352,73	804 770,42	182 703,00
		2) zużycie wody w m ³ /rok	1 389 843	343 074	77 145
		3) cena 1m ³ wody w zł/m ³	2,32	2,35	2,37
2	Odprowadzanie ścieków	1) wartość niezbędnych przychodów rozliczanych za ilość odprowadzanych ścieków w zł/rok	8 417 258,71	170 293,21	1 258 151,29
		2) zużycie wody w m ³ /rok	1 593 169	43 720	396 721
		3) cena 1m ³ wody w zł/m ³	5,28	3,90	3,17
3	Stawka opłaty abonamentowej rozliczenie	1) wartość niezbędnych przychodów rozliczanych stawką opłaty abonamentowej rozliczenie w zł/rok	551 229,49		
		2) liczba rozliczeń	39366		
		3) stawka opłaty abonamentowej rozliczenie w zł/komplet	14,00		
4	Stawka opłaty abonamentowej woda	1) wartość niezbędnych przychodów rozliczanych stawką opłaty abonamentowej woda w zł/rok	14 835,00		
		2) liczba odbiorców	5 668,00		
		3) stawka opłaty abonamentowej woda na odbiorcę w zł/m-c	0,22		
5	Stawka opłaty abonamentowej kanał	1) wartość niezbędnych przychodów rozliczanych stawką opłaty abonamentowej kanał w zł/rok	29 174,00		
		2) liczba odbiorców	5 053,00		
		3) stawka opłaty abonamentowej kanał na odbiorcę w zł/m-c	0,48		



Tabela G Zestawienie przychodów według taryfowych grup odbiorców usług, z uwzględnieniem wielkości zużycia oraz cen i stawek opłat w roku obowiązywania nowych taryf.

Lp.	Wyszczególnienie	Taryfowa grupa odbiorców usług			
		Taryfa A	Taryfa B	Taryfa C	ogółem
0	1	2	3	4	4
1	ZAAPATRZENIE W WODĘ Z ABONAMENTAMI				
	1) zużycie wody w m ³ /rok	1 389 842,90	343 074,00	77 145,00	1 810 061,90
	2) cena za m ³ wody w zł/m ³	2,32	2,35	2,37	
	3) stawka opłaty abonamentowej woda	0,22	0,22	0,22	
	4) stawka opłaty abonamentowej rozliczenie	14,00	14,00	14,00	
	5) przychody wg należności za ilości dostarczonej wody (cena) w zł/rok	3 224 435,53	806 223,90	182 833,65	4 213 493,08
	7) przychody wg należności za stawki opłat abonamentowych woda w zł/rok	14 865,84	29,04	68,64	14 963,52
	6) przychody wg należności za stawki opłat abonamentowych rozliczenie w zł/rok	294 628,60	891,80	2 420,60	297 941,00
	Wartość przychodów w zł/rok	3 533 929,97	807 144,74	185 322,89	4 526 397,60
2	ODPROWADZANIE ŚCIEKÓW Z ABONAMENTAMI				
	1) ilość ścieków odprowadzonych rocznie w m ³ /rok	1 593 169,36	43 720,00	396 721,00	2 033 610,36
	2) cena usługi odprowadzenia ścieków w zł/m ³	5,28	3,90	3,17	
	3) stawka opłaty abonamentowej kanał	0,48	0,48	0,48	
	4) stawka opłaty abonamentowej rozliczenie	14,00	14,00	14,00	
	5) przychody wg należności za ilość odprowadzonych ścieków (cena) w zł/rok	8 411 934,22	170 508,00	1 257 605,57	9 840 047,79
	6) przychody wg należności za stawki opłat abonamentowych kanał w zł/rok	29 076,48	11,52	17,28	29 105,28
	7) przychody wg należności za stawki opłat abonamentowych rozliczenie w zł/rok	252 677,74	216,58	288,68	253 183,00
	Wartość przychodów w zł/rok	8 693 688,44	170 736,10	1 257 911,53	10 122 336,07



Tabela H Skutki finansowe zmiany cen i stawek opłat za zaopatrzenie w wodę i odprowadzanie ścieków.

Lp.	Wyszczególnienie	Taryfowa grupa odbiorców usług			
		Taryfa A	Taryfa B	Taryfa C	ogółem
0	1	2	3	4	4
1 ZAOPATRZENIE W WODĘ Z ABONAMENTAMI					
	Wartość przychodów				
	1) w roku obowiązywania nowych taryf	3 533 930	807 145	185 323	4 526 398
	2) w roku obrachunkowym poprzedzającym wprowadzenie nowych taryf (pro forma)	3 478 181	786 618	180 861	4 445 659
	Wzrost przychodów	1,60%	2,61%	2,47%	1,82%
2 ODPROWADZANIE ŚCIEKÓW Z ABONAMENTAMI					
	Wartość przychodów				
	1) w roku obowiązywania nowych taryf	8 693 688	170 736	1 257 912	10 122 336
	2) w roku obrachunkowym poprzedzającym wprowadzenie nowych taryf (pro forma)	7 542 051	151 072	1 091 299	8 784 422
	Wzrost przychodów	15,27%	13,02%	15,27%	15,23%

UCHWAŁA NR II/.../14
RADY MIEJSKIEJ W CHOJNICACH
z dnia 12 grudnia 2014r.

**zmieniająca uchwałę Nr XXXIX/423/13 Rady Miejskiej w Chojnicach
z dnia 16 grudnia 2013r. w sprawie uchwalenia Miejskiego Programu Profilaktyki
i Rozwiązywania Problemów Alkoholowych i Przeciwdziałania Narkomanii
na 2014 rok.**

Na podstawie art. 18 ust. 2 pkt 15 ustawy z dnia 8 marca 1990r. o samorządzie gminnym (tekst jednolity: Dz.U. z 2013r. poz. 594, poz. 645 i poz. 1318 oraz z 2014r. poz. 379 i poz. 1072) oraz art. 4¹ ust. 2 ustawy z dnia 26 października 1982r. o wychowaniu w trzeźwości i przeciwdziałaniu alkoholizmowi (tekst jednolity: Dz.U. z 2012 r. poz. 1356; z 2013r. poz. 1563 oraz z 2014r. poz. 1188), uchwała się, co następuje:

§ 1. W uchwale Nr XXXIX/423/13 Rady Miejskiej w Chojnicach z dnia 16 grudnia 2013r. w sprawie uchwalenia Miejskiego Programu Profilaktyki i Rozwiązywania Problemów Alkoholowych i Przeciwdziałania Narkomanii na 2014 rok, w załączniku, w „Harmonogramie realizacji zadań miejskiego programu profilaktyki i rozwiązywania problemów alkoholowych i przeciwdziałania narkomanii w 2014r.” wprowadza się następujące zmiany:

1) pkt I otrzymuje brzmienie:

„I. Zwiększanie dostępności pomocy terapeutycznej i rehabilitacyjnej dla osób uzależnionych od alkoholu i innych środków uzależniających - planowany koszt zadania 82.200,00 zł.”;

2) pkt II otrzymuje brzmienie:

„II. Udzielanie rodzinom, w których występują problemy uzależnień, pomocy psychospołecznej i prawnej, a w szczególności ochrony przed przemocą w rodzinie - planowany koszt zadania 807.330,00 zł.”;

3) pkt III otrzymuje brzmienie:

„III. Prowadzenie profilaktycznej działalności informacyjnej i edukacyjnej w zakresie rozwiązywania problemów alkoholowych i przeciwdziałania narkomanii, w szczególności dla dzieci i młodzieży, w tym prowadzenie pozalekcyjnych zajęć sportowych, a także działań na rzecz dożywiania dzieci uczestniczących w pozalekcyjnych programach opiekuńczo-wychowawczych i socjoterapeutycznych - planowany koszt zadania 63.000,00 zł.”.

§ 2. Wykonanie uchwały powierza się Burmistrzowi Miasta Chojnice.

§ 3. Uchwała wchodzi w życie z dniem podjęcia.

Przewodniczący
Rady Miejskiej

Mirosław Janowski

UZASADNIENIE

W związku ze zwiększeniem się kwot opłat za korzystanie z zezwoleń na sprzedaż napojów alkoholowych za rok 2014, zwiększają się także kwoty planowane na realizację zadań z zakresu profilaktyki i rozwiązywania problemów alkoholowych ujętych w gminnym programie za rok 2014.

Opinia prawna

Projekt uchwały odpowiada przepisom prawa. Nie wnoszę uwag.

RADCA PRAWNY
mgr Józef Czaplewski
B-1402

UCHWAŁA NR II/.../14
RADY MIEJSKIEJ W CHOJNICACH
z dnia 12 grudnia 2014r.

w sprawie uchwalenia Miejskiego Programu Profilaktyki i Rozwiązywania Problemów Alkoholowych i Przeciwdziałania Narkomanii na 2015 rok.

Na podstawie art. 18 ust. 2 pkt 15 ustawy z dnia 8 marca 1990r. o samorządzie gminnym (tekst jednolity: Dz.U. z 2013r. poz. 594, poz. 645 i poz. 1318 oraz z 2014r. poz. 379 i poz. 1072) oraz art. 4¹ ust. 2 ustawy z dnia 26 października 1982r. o wychowaniu w trzeźwości i przeciwdziałaniu alkoholizmowi (tekst jednolity: Dz.U. z 2012 r. poz. 1356; z 2013r. poz. 1563 oraz z 2014r. poz. 1188), uchwala się, co następuje:

§ 1. Przyjmuje się Miejski Program Profilaktyki i Rozwiązywania Problemów Alkoholowych i Przeciwdziałania Narkomanii na 2015 rok, stanowiący załącznik do niniejszej uchwały.

§ 2. Wykonanie uchwały powierza się Burmistrzowi Miasta Chojnice.

§ 3. Uchwała wchodzi w życie z dniem podjęcia.

Przewodniczący
Rady Miejskiej

Miroslaw Janowski

UZASADNIENIE

Zgodnie z ustawą z dnia 26 października 1982 r. o wychowaniu w trzeźwości i przeciwdziałaniu alkoholizmowi art. 4¹ pkt 2 realizacja zadań własnych gminy związanych z profilaktyką i rozwiązywaniem problemów alkoholowych oraz integracji społecznej osób uzależnionych od alkoholu jest prowadzona w postaci gminnego programu profilaktyki i rozwiązywania problemów alkoholowych, stanowiącego część strategii rozwiązywania problemów społecznych, uchwalanego corocznie przez radę gminy.

Opinia prawna

Projekt uchwały odpowiada przepisom prawa. Nie wnoszę uwag.

RADA MIEJSKA
mgr Józef Kaspiński
B. 402



**Miejski Program Profilaktyki
i Rozwiązywania Problemów Alkoholowych
i Przeciwdziałania Narkomanii na 2015r.**

POSTANOWIENIA OGÓLNE

Zadania zapisane w niniejszym Programie, przewidziane do realizacji w 2015 roku, stanowią kontynuację działalności prowadzonej w tym zakresie w latach ubiegłych i odpowiadają nałożonym na gminy zadaniom określonym w ustawie o wychowaniu w trzeźwości i przeciwdziałaniu alkoholizmowi, ustawy o przeciwdziałaniu narkomanii, a także ustawy o przeciwdziałaniu przemocy w rodzinie.

Twórcą programu jest dyrektor Ośrodka Profilaktyki Rodzinnej w Chojnicach, po uzyskaniu akceptacji Miejskiej Komisji Rozwiązywania Problemów Alkoholowych.

Realizatorem programu jest Ośrodek Profilaktyki Rodzinnej w Chojnicach. Koordynatorem programu jest Dyrektor Ośrodka Profilaktyki Rodzinnej. (art.4¹ ust.2 ustawy o wychowaniu w trzeźwości i przeciwdziałaniu alkoholizmowi (Dz. U. 2007 nr 70 poz. 473 z późn. zm.).

Ustawa o wychowaniu w trzeźwości i przeciwdziałaniu alkoholizmowi wskazuje źródła pozyskiwania środków finansowych na realizację tych zadań. Są nimi opłaty za korzystanie z zezwoleń na sprzedaż napojów alkoholowych, które mogą być wykorzystane jedynie na realizację zadań z zakresu profilaktyki i rozwiązywania problemów alkoholowych ujętych w gminnym programie (art.18² ustawy o wychowaniu w trzeźwości i przeciwdziałaniu alkoholizmowi (Dz. U. 2007 nr 70 poz. 473 z późn. zm.).

Diagnoza stanu problemów uzależnień i przemocy domowej w Gminie Miejskiej Chojnice na podstawie danych pozyskanych z lokalnych instytucji Poradnie odwykowe

Poradnia Leczenia Uzależnień „OPUS” ul. Gdańska 15B w Chojnicach,

Centrum Terapii Uzależnień „PROMEDICA” ul. Młodzieżowa 35 w Chojnicach.

Dane z poradni odwykowych o ilości osób korzystających z terapii w związku z nadużywaniem alkoholu (STAN NA 31.10.2014):

	Poradnia OPUS				Poradnia PROMEDICA			
	2011	2012	2013	2014	2011	2012	2013	2014
Liczba ogółem	348	356	342	396	138	116	134	95
Liczba osób z terenu Gminy Miejskiej Chojnice	290	304	300	313	36	31	30	58
w tym kobiet	92	83	78	97	6	3	2	10
w tym mężczyzn	198	221	222	299	30	28	28	48
Liczba nieletnich ogółem:	3	5	4	9	0	0	0	-
w tym dziewcząt	1	2	1	2	0	0	0	-
w tym chłopców	2	3	3	7	0	0	0	-

Miejski Ośrodek Pomocy Społecznej

Z danych uzyskanych z Miejskiego Ośrodka Pomocy Społecznej wynika, że:

	2012	2013	2014
liczba rodzin korzystających z pomocy z powodu przemocy	56	38	49
liczba osób w rodzinie	197	31	180
liczba rodzin korzystających z pomocy z powodu alkoholizmu		132	128
liczba osób w rodzinie		213	203
liczba rodzin korzystających z pomocy z powodu narkomanii		3	5
liczba osób w rodzinie		8	10
liczba <u>wszystkich</u> rodzin korzystających z pomocy OSP	1.594	1.695	1.406
liczba osób w rodzinie	3.981	4.410	3.517

Zespół Interdyscyplinarny

Z danych uzyskanych z Zespołu Interdyscyplinarnego wynika, że:

	2012	2013	2014 (stan na 31.10.2014r)
Liczba Niebieskich Kart - razem	56	38	49
w tym sporządzonych przez: Pomoc Społeczną	5	8	7
Policję	49	28	41
Oświatę	2	1	1
Służbę Zdrowia	0	0	0
MKRPA	0	1	0

Komenda Powiatowa Policji oraz Straż Miejska

Z danych uzyskanych ze KPP Chojnice wynika, iż:

	2011	2012	2013	XI-XII 2013	2014
Liczba zatrzymań osób nietrzeźwych	320	264	164	5	158
w tym nietrzeźwych osób nietletnich	77	113	-	0	0
Liczba zatrzymanych osób kierujących pojazdami pod wpływem alkoholu	720	615	321	41	266
Liczba zatrzymanych osób z podejrzeniem stosowania środków psychoaktywnych	31	22	30	8	42
Ilość interwencji	1407	1426	Brak danych	194	638
w tym interwencje związane z przemocą domową	253	100	82	3	79
Dane ze Straży Miejskiej Chojnice:					
Liczba zatrzymań osób nietrzeźwych wobec osób nietrzeźwych i spożywających alkohol w miejscach objętych zakazem	10	Brak danych	9	58	928
w tym nietrzeźwych osób nietletnich	4	Brak danych	6	5	5
Liczba zatrzymanych osób kierujących pojazdami pod wpływem alkoholu	2	-	-	-	1
Liczba zatrzymanych osób z podejrzeniem stosowania środków psychoaktywnych	-	-	-	-	-

Miejska Komisja Rozwiązywania Problemów Alkoholowych

Z danych dotyczących prac Miejskiej Komisji Rozwiązywania Problemów Alkoholowych w 2014r. (stan na 31.10.2014r.) wynika, że:

l.p.	Działanie	2011	2012	2013	2014
1.	Liczba posiedzeń MKRPA	12	11	5	2
2.	Posiedzenia podkomisji ds. rozmów z uzależnionymi	59	63	56	47
2.a	Liczba osób skierowanych na badanie przez biegłych	76	58	40	54
2.b	Liczba osób zobowiązujących się do podjęcia terapii odwykowej	57	43	35	41
2.c	Liczba spraw skierowanych do sądu	28	24	42	25
2.d	Liczba spraw odłożonych a/a	46	81	59	61
2.e	Liczba osób odmawiających współpracy	3	-	-	-
2.f	Liczba rozpatrywanych spraw	444	441	398	349
3.	Liczba posiedzeń podkomisji ds. obrotu napojami alkoholowymi	36	30	11	9
3.a	Liczba punktów kontrolowanych przez podkomisję ds. obrotu napojami alkoholowymi	144	115	31	26
4.	Liczba posiedzeń podkomisji ds. profilaktyki	33	24	-	-
4.a	Liczba kontroli przeprowadzonych przez podkomisję ds. profilaktyki	73	51	-	-

Ośrodek Profilaktyki Rodzinnej

W Ośrodku Profilaktyki Rodzinnej udzielano porad specjalistycznych. Porady udzielane są w ramach punktu konsultacyjnego działającego w Ośrodku.

Specjalista	2011	2012	2013	2014
Prawnik	553	585	531	522
Pedagog-socjoterapeuta	352	267	231	557
Kurator	22	25	-	-
Terapeuta uzależnień	315	359	266	263
Psycholog	216	201	87	169
specjalista ds. przemocy w rodzinie	376	206	105	95
specjalista ds. sprawców przemocy	40		155	187
Łącznie	1874	1643	1375	1793

Ośrodek Profilaktyki Rodzinnej zorganizował Letni Obóz Socjoterapeutyczno-Rodzinny w którym wzięło udział 61 osób z terenu Miasta Chojnice, w tym 3 osoby zapłaciły samodzielnie jako mieszkańcy innej gminy. W obozie uczestniczyły osoby z problemem alkoholowym lub przemocy w rodzinie.

W Ośrodku Profilaktyki Rodzinnej od poniedziałku do piątku odbywają się zajęcia opiekuńczo-wychowawcze dla dzieci w wieku przedszkolnym oraz zajęcia dla rodziców - Grupa Rozwoju Rodzica.

Rok szkolny	Liczba uczestników -dzieci	Liczba uczestników -rodzice
2010/2011	30	23
2011/2012	27	27
2012/2013	32	55
2013/2014	30	27
2014	25	23

W Chojnicach w 2014/2015 działa sześć świetlic, w których realizowane są programy profilaktyczne prowadzone przez osoby przeszkolone w zakresie profilaktyki. Ośrodek Profilaktyki Rodzinnej wspiera świetlice poprzez pokrywanie kosztów wyżywienia, kosztów artykułów papierniczych oraz zajęć na basenie.

Z pomocy Hostelu dla Ofiar Przemocy Domowej skorzystało:

	2011	2012	2013	2014
liczba kobiet w hostelu	9	11	9	14
liczba dzieci w hostelu	11	17 (jedno dziecko urodziło się w trakcie pobytu matki w Hostelu)	15	15
razem	20	28	24	39 (z czego 7 dorosłych i 3 dzieci znalazło schronienie po pożarze kamienicy)

Przegląd zasobów umożliwiających prowadzenie działalności związanej z profilaktyką i rozwiązywaniem problemów alkoholowych:

- Ośrodek Profilaktyki Rodzinnej w Chojnicach realizujący zadania związane z profesjonalnym świadczeniem pomocy osobom z problemem uzależnień od alkoholu i innych substancji psychoaktywnych, młodzieży eksperymentującej i narażonej na uzależnienia, osobom współuzależnionym od alkoholu i innych substancji psychoaktywnych, osobom podlegającym wykluczeniu społecznemu, osobom dotkniętym przemocą w rodzinie, dzieciom z rodzin dysfunkcyjnych oraz rodzicom borykającym się z problemami wychowawczymi dzieci.
- Komisja Rozwiązywania Problemów Alkoholowych, której członkowie przeszkoleni są w zakresie problematyki uzależnień i przeciwdziałania przemocy.

- Utworzony w 2009r. Hostel dla Ofiar Przemocy Domowej w Chojnicach.
- Powiatowa Komenda Policji w Chojnicach, z którą współdziałamy w ramach procedury przeciwdziałania przemocy pt. „Niebieska karta”.
- Dwie poradnie leczenia uzależnień:
 - Poradnia Leczenia Uzależnień „OPUS” ul. Gdańska 15B w Chojnicach
 - Centrum Terapii Uzależnień „PROMEDICA” ul. Kościarska w Chojnicach
- Miejski Ośrodek Pomocy Społecznej, z którym współpracujemy w ramach procedury przeciwdziałania przemocy pt. „Niebieska karta”.
- Zespół Kuratorskiej Służby Sądowej Sądu Rejonowego w Chojnicach, który ma swojego przedstawiciela w MKRPA i z którym współpracujemy w ramach nadzoru nad przebiegiem leczenia osoby zobowiązanej do leczenia odwykowego przez Sąd.
- Szkoły Podstawowe oraz Gimnazja, które współpracują z Ośrodkiem Profilaktyki Rodzinnej w ramach rozwiązywania problemów uczniów i ich rodziców, a także realizują szkolne programy profilaktyczne oraz prowadzą świetlice popołudniowe.

**HARMONOGRAM REALIZACJI ZADAŃ MIEJSKIEGO PROGRAMU
PROFILAKTYKI I ROZWIĄZYWANIA PROBLEMÓW ALKOHOLOWYCH
I PRZECIWDZIAŁANIA NARKOMANII W 2015r.**

I. Zwiększanie dostępności pomocy terapeutycznej i rehabilitacyjnej dla osób uzależnionych od alkoholu i innych środków uzależniających - planowany koszt zadania 62.200,00 zł.

1. Zwiększenie dostępności pomocy terapeutycznej dla osób z problemami uzależnień od alkoholu i innych środków uzależniających polegające na prowadzeniu porad, konsultacji i rozmów motywujących do podjęcia terapii w Punkcie Konsultacyjnym ds. uzależnień.

WYKONAWCY:

- Ośrodek Profilaktyki Rodzinnej
- Specjalista terapii uzależnień /umowa-zlecenie/

TERMIN REALIZACJI: Praca ciągła

2. Dalsze wspieranie działalności środowisk samopomocowych dla osób uzależnionych i środowisk wzajemnej pomocy

- bezpłatne udostępnianie pomieszczeń Ośrodka
- wsparcie merytoryczne

WYKONAWCY:

- Ośrodek Profilaktyki Rodzinnej

TERMIN REALIZACJI: Praca ciągła

3. Miejska Komisja Rozwiązywania Problemów Alkoholowych – motywowanie do podjęcia leczenia, inicjowanie zadań z zakresu profilaktyki i terapii uzależnień i współuzależnień, prowadzenie postępowania przygotowawczego w sprawach o nałożenie obowiązku leczenia odwykowego osób uzależnionych od alkoholu.

Udział członków MKRPA w pracach Miejskiego Zespołu Interdyscyplinarnego do Spraw Przeciwdziałania Przemocy w Rodzinie działającego przy Miejskim Ośrodku Pomocy Społecznej.

WYKONAWCY:

- Miejska Komisja Rozwiązywania Problemów Alkoholowych

TERMIN REALIZACJI: Praca ciągła

4. Pokrywanie kosztów pracy biegłych sądowych wydających opinię w przedmiocie uzależnienia od alkoholu i wskazania rodzaju zakładu leczniczego osób skierowanych przez MKRPA.

WYKONAWCY:

- Miejska Komisja Rozwiązywania Problemów Alkoholowych
- biegli sądowi

TERMIN REALIZACJI: Praca ciągła

5. Pokrycie opłaty sądowej za skierowanie wniosku o zobowiązanie do poddania się leczeniu w stacjonarnym lub niestacjonarnym zakładzie leczenia odwykowego.

WYKONAWCY:

- Ośrodek Profilaktyki Rodzinnej
- Miejska Komisja Rozwiązywania Problemów Alkoholowych

TERMIN REALIZACJI: Praca ciągła

II. Udzielanie rodzinom, w których występują problemy uzależnień, pomocy psychospołecznej i prawnej, a w szczególności ochrony przed przemocą w rodzinie - planowany koszt zadania 717.500,00 zł.

1. Utrzymanie i pokrycie kosztów działalności Ośrodka Profilaktyki Rodzinnej:

- bieżące utrzymanie (m.in. protokoły kontroli budynku) i wyposażenie Ośrodka, drobne remonty
- opłacenie lokalnych podatków
- wynagrodzenia osobowe dyrektora Ośrodka, księgowego, pracowników
- odpis na Zakładowy Fundusz Świadczeń Socjalnych
- prace porządkowe – umowa zlecenie

Udział dyrektora Ośrodka Profilaktyki Rodzinnej, w ramach obowiązków służbowych, w pracach Miejskiego Zespołu Interdyscyplinarnego do Spraw Przeciwdziałania Przemocy w Rodzinie działającego przy Miejskim Ośrodku Pomocy Społecznej

WYKONAWCY:

- Ośrodek Profilaktyki Rodzinnej

TERMIN REALIZACJI: Praca ciągła

2. Utrzymanie i pokrycie kosztów działającego w strukturach Ośrodka Profilaktyki Rodzinnej Hostel dla Ofiar Przemocy Domowej na zasadzie ośrodka wsparcia, umożliwiającego schronienie przed sprawcą przemocy:

- pokrycie kosztów utrzymania Hostel – czynsz i opłaty
- wynagrodzenia osobowe 4 pracowników
- odpis na Zakładowy Fundusz Świadczeń Socjalnych
- wyposażenie Hostel w niezbędne do działania sprzęty i materiały
- finansowanie remontów, drobnych napraw

WYKONAWCY:

- - Ośrodek Profilaktyki Rodzinnej

TERMIN REALIZACJI: Praca ciągła

3. Kontynuacja działalności Punktu Konsultacyjnego ds. uzależnień i przemocy w rodzinie, udzielającego pomocy psychospołecznej, prawnej i terapeutycznej dla członków rodzin, w których występuje problem uzależnień lub rodzin dotkniętych przemocą oraz osób stosujących przemoc pomocy poprzez dyżury specjalistów w zakresie przeciwdziałania uzależnieniom i przemocy w rodzinie:

- psycholog
 - prawnik
 - pedagog – socjoterapeuta
 - psychoterapeuta
- a) prowadzenie grupowych form pomocy
- b) udzielanie indywidualnych konsultacji, porad i wsparcia
- c) organizowanie spotkań służących opracowaniu planu pomocy konkretnej osobie lub rodzinie
- d) udzielanie konsultacji przedstawicielom różnych służb zaangażowanych w pomoc osobie lub rodzinie w sprawach ich podopiecznych.

WYKONAWCY: specjaliści /umowy zlecenia/

TERMIN REALIZACJI: praca ciągła

4. Działalność Ośrodka Profilaktyki Rodzinnej w zakresie specjalistycznej pomocy dzieciom i młodzieży oraz osobom z rodzin alkoholowych, a także rodzin doświadczających przemocy:

- Świetlica dla dzieci w wieku 3-4 lat
- Grupa Rozwoju Rodzica dla rodziców dzieci uczestniczący do świetlicy dla 3-4 latków,
- Warsztaty Umiejętności Społecznych – grupa socjoterapeutyczna – dla dzieci ze szkoły podstawowej
- Grupa Rozwoju Rodzica dla rodzin z problemem alkoholowym i przemocy
- Grupa Rozwoju Rodzica
- Grupa Rozwoju Umiejętności Społecznych Młodzieży

- Grupa Rozwoju Umiejętności Społecznych dla młodzieży gimnazjalnej
- grupa DDA- rozwoju osobistego
- grupa wsparcia dla osób doświadczających przemocy
- program korekcyjno-edukacyjny dla osób stosujących przemoc
- warsztaty rozwoju umiejętności społecznych dla rodzin, w których występowała przemoc

WYKONAWCY:

- Ośrodek Profilaktyki Rodzinnej / umowa o pracę 4 pracowników + odpis na Zakładowy Fundusz Świadczeń Socjalnych/
- Miejska Komisja Rozwiązywania Problemów Alkoholowych
- członkowie zespołu interwencyjnego
- certyfikowani specjaliści

TERMIN REALIZACJI: Praca ciągła

5. Wspieranie działalności świetlic popołudniowych dla dzieci z rodzin z problemem alkoholowych i rodzin niewydolnych wychowawczo poprzez dożywianie dzieci uczestniczących w zajęciach, wsparcie finansowe zakupu materiałów papierniczych, biletów do kina oraz dofinansowanie organizacji ferii zimowych.

WYKONAWCY:

- Ośrodek Profilaktyki Rodzinnej
- Miejska Komisja Rozwiązywania Problemów Alkoholowych
- pedagodzy

TERMIN REALIZACJI: Praca ciągła

6. Dofinansowanie zorganizowanych form wypoczynku letniego z zastosowaniem programu profilaktycznego - terapeutycznego i psychoedukacyjnego dla dzieci i młodzieży z rodzin alkoholowych oraz rodzin, w których występuje przemoc.

WYKONAWCY:

- Ośrodek Profilaktyki Rodzinnej
- Miejska Komisja Rozwiązywania Problemów Alkoholowych
- Organizacje pozarządowe

TERMIN REALIZACJI: I-II, VI-VIII 2015

III. Prowadzenie profilaktycznej działalności informacyjnej i edukacyjnej w zakresie rozwiązywania problemów alkoholowych i przeciwdziałania narkomanii, w szczególności dla dzieci i młodzieży, w tym prowadzenie pozalekcyjnych zajęć sportowych, a także działań na rzecz dożywiania dzieci uczestniczących w pozalekcyjnych programach opiekuńczo-wychowawczych i socjoterapeutycznych - planowany koszt zadania 43.000,00 zł

1. Propagowanie pozytywnych wzorów zachowań i zdrowego stylu życia poprzez wspieranie organizacyjne i finansowe imprez bezalkoholowych, skierowanych do osób i rodzin korzystających w pomocy Ośrodka – RODZINNY BAL KARNAWAŁOWY, RODZINNY WIECZÓR Z FILMEM; „RODZINIE W GRUDNIU”, dyskoteki, zabawy, imprezy sportowo-rekreacyjne, aktywny wypoczynek, debaty, konkursy, koncerty, festyny, itp.

WYKONAWCY:

- Ośrodek Profilaktyki Rodzinnej
- Miejska Komisja Rozwiązywania Problemów Alkoholowych
- Pozarządowe organizacje

TERMIN REALIZACJI: II 2015

2. Działalność profilaktyczna, informacyjna i edukacyjna skierowana bezpośrednio do dzieci, młodzieży i rodziców, prowadzona na terenie szkół; dotycząca problemów uzależnień, przemocy oraz działalności Ośrodka w ramach jubileuszu 10-lecia Ośrodka.

WYKONAWCY:

- Ośrodek Profilaktyki Rodzinnej
- Chojnickie szkoły

TERMIN REALIZACJI: III-IV 2015

3. Organizacja i współfinansowanie imprezy promującej zdrowy styl życia, wolny od wszelkich niebezpiecznych dla zdrowia i życia uzależnień, PIKNIK RODZINNY jako podsumowanie 10 lat pracy Ośrodka.

WYKONAWCY:

- Ośrodek Profilaktyki Rodzinnej
- zaproszeni artyści i zespoły
- lokalne media
- instytucje, stowarzyszenia, organizacje pozarządowe i osoby fizyczne realizujące zadania związane z profilaktyką i rozwiązywaniem problemów uzależnień, proponujące alternatywny sposób spędzania czasu wolnego

TERMIN REALIZACJI: V-VI 2015

4. Zorganizowanie i sfinansowanie wyjazdu socjoterapeutyczno-rodzinnego dla rodzin objętych pomocą Ośrodka, jako uzupełnienie całorocznej pracy oraz podsumowanie 10 lat pracy Ośrodka.

WYKONAWCY:

- Ośrodek Profilaktyki Rodzinnej

TERMIN REALIZACJI: VI-VIII 2015

5. Organizacja warsztatów pod hasłem „Jak spędzać czas z dzieckiem?”, czyli działań o charakterze informacyjno-edukacyjnym skierowanych dla rodziców, jako forma profilaktyki uniwersalnej.

WYKONAWCY:

- Ośrodek Profilaktyki Rodzinnej

TERMIN REALIZACJI: VII-VIII 2015

6. Zorganizowanie konferencji JUBILEUSZOWEJ z udziałem znaczących osób w profilaktyce na temat uzależnień i przemocy w rodzinie w samorządzie lokalnym z okazji 10 istnienia Ośrodka.

WYKONAWCY:

- Ośrodek Profilaktyki Rodzinnej

TERMIN REALIZACJI: XI 2015

7. Kontynuacja działalności młodzieżowych sekcji sportowych przy Ośrodku Profilaktyki Rodzinnej, skierowanych do dzieci i młodzieży z Chojnic objętych programami profilaktycznymi

WYKONAWCY:

- Ośrodek Profilaktyki Rodzinnej
- pozarządowe organizacje sportowe
- certyfikowani instruktorzy

TERMIN REALIZACJI: Praca ciągła

8. Współorganizacja kampanii i przedsięwzięć sportowych skierowanych zarówno do dzieci, jak i dorosłych mających na celu promowanie alternatywnych sposobów spędzania czasu wolnego, a także przeciwdziałanie uzależnieniom, np. abstynenckie biegi piątkowe, abstynencki bieg noworoczny, Mistrzostwa Polski Juniorów w Piłce Nożnej Ulicznej, Turniej Piłkarski Dzieci ze Szkół podstawowych i Gimnazjów „Ferie 2014” itp.

WYKONAWCY:

- Ośrodek Profilaktyki Rodzinnej
- Pozarządowe organizacje sportowe
- certyfikowani instruktorzy

TERMIN REALIZACJI: Praca ciągła

9. Kontynuacja dofinansowywania pozalekcyjnych zajęć sportowych w „Parku Wodnym” w Chojnicach dla dzieci uczestniczących w zajęciach w świetlicach popołudniowych.

WYKONAWCY:

- Ośrodek Profilaktyki Rodzinnej
- Miejska Komisja Rozwiązywania Problemów Alkoholowych
- Chojnickie szkoły
- „Park Wodny”

TERMIN REALIZACJI: Rok szkolny

10. Zakup i rozpowszechnianie materiałów informacyjno-edukacyjnych dotyczących problematyki uzależnień i przemocy w rodzinie.

WYKONAWCY: Ośrodek Profilaktyki Rodzinnej

SPOSÓB REALIZACJI: roczna prenumerata materiałów informacyjno-edukacyjnych, czasopism, biuletynów, itp.

TERMIN REALIZACJI: Praca ciągła

11. Promowanie działalności Ośrodka Profilaktyki Rodzinnej na stronach internetowych.

WYKONAWCY: Ośrodek Profilaktyki Rodzinnej

TERMIN REALIZACJI: Praca ciągła

IV. Wspomaganie działalności instytucji, stowarzyszeń i osób fizycznych, służącej rozwiązywaniu problemów uzależnień - planowany koszt zadania 5.500,00 zł.

1. Nieodpłatne udostępnianie pomieszczeń Ośrodka w celu realizacji zadań z zakresu rozwiązywania problemów uzależnień i pomocy rodzinom, w których występuje problem uzależnień lub przemocy.

- udostępnienie pomieszczeń
- wsparcie merytoryczne

WYKONAWCY:

- Ośrodek Profilaktyki Rodzinnej
- Instytucje, stowarzyszenia, osoby fizyczne

TERMIN REALIZACJI: Praca ciągła

2. Prowadzenie szkoleń podnoszących kwalifikacje zawodowe osób realizujących zadania profilaktyczne obejmujące problematykę uzależnień oraz przeciwdziałania przemocy w rodzinie oraz pokrycie kosztów udziału i dojazdu w związku ze szkoleniami:

a) szkolenia członków Miejskiej Komisji Rozwiązywania Problemów Alkoholowych w zakresie problematyki uzależnień i przemocy w celu zapoznania się ze zmianami legislacyjnymi w Ustawie o wychowaniu w trzeźwości i przeciwdziałaniu alkoholizmowi oraz doskonalenia własnej pracy;

b) dofinansowywanie szkoleń pracowników placówek miejskich w zakresie podnoszenia kompetencji zawodowych i umiejętności pracy z rodzinami uzależnionymi oraz szkoleń z zakresu przeciwdziałania przemocy w rodzinie i pracy z ofiarami i sprawcami przemocy w rodzinie:

- pracowników szkół
- pracowników socjalnych
- kuratorów sądowych
- policjantów
- innych grup społecznych realizujących zadania związane z profilaktyką i rozwiązywaniem problemów uzależnień;

c) organizowanie i udział w sympoziach, seminariach, konferencjach poświęconych tematyce przeciwdziałania uzależnieniom oraz przemocy w rodzinie, tj. promowanie działań gminy na forum regionalnym, krajowym i międzynarodowym;

d) zorganizowanie szkolenia dla rodziców z tematyki „Dopalacze a nasze dzieci...”;

- e) Obchody Światowego Dnia FAS – Alkoholowego Zespołu Płodowego poprzez zorganizowanie konferencji dla osób pracujących w obszarze profilaktyki oraz osób pracujących z dziećmi i młodzieżą.

WYKONAWCY:

- Ośrodek Profilaktyki Rodzinnej
- Certyfikowani specjaliści
- Placówki i stowarzyszenia szkolące

TERMIN REALIZACJI: Praca ciągła

V. Podejmowanie interwencji w związku z naruszeniem przepisów określonych w art. 13[1] i 15 ustawy o wychowaniu w trzeźwości i przeciwdziałaniu alkoholizmowi oraz występowanie przed sądem w charakterze oskarżyciela publicznego – planowany koszt zadania 1.800,00 zł.

1. Kontrole Miejskiej Komisji Rozwiązywania Problemów Alkoholowych punktów sprzedaży i lokali gastronomicznych z zakresie przestrzegania ustawy o wychowaniu w trzeźwości i przeciwdziałania alkoholizmowi.

WYKONAWCY:

- Ośrodek Profilaktyki Rodzinnej
- Miejska Komisja Rozwiązywania Problemów Alkoholowych
- Komenda Powiatowa Policji
- Straż Miejska

TERMIN REALIZACJI: Praca ciągła

Zasady wynagradzania członków Miejskiej Komisji Rozwiązywania Problemów Alkoholowych.

1. Członkowie komisji otrzymują rekompensatę finansową za udział w posiedzeniu Komisji i podkomisji, zgodnie z uchwałą Rady Miejskiej w Chojnicach w wysokości 5-krotnej diety jak za podróże służbowe krajowe.
2. Członkom komisji przysługuje zwrot kosztów podróży służbowych zgodnie z powszechnie obowiązującymi przepisami szczególnymi regulującymi warunki ustalania i zasady zwrotu kosztów podróży służbowych.
3. Członkowie komisji otrzymują rekompensatę finansową wypłacaną do 10-go dnia następnego miesiąca.

Przewodniczący
Rady Miejskiej

Mirosław Janowski

**UCHWAŁA NR 1/2014
MIEJSKIEJ KOMISJI ROZWIĄZYWANIA
PROBLEMÓW ALKOHOLOWYCH
W CHOJNICACH**

W dniu 26 listopada 2014 r. Miejska Komisja Rozwiązywania Problemów Alkoholowych w Chojnicach **pozytywnie opiniuje** Miejski Program Profilaktyki i Rozwiązywania Problemów Alkoholowych i Przeciwdziałania Narkomanii wraz z Planem Finansowym na rok 2015 .

Przewodnicząca:

Maria Błoniarz-Górna

Maria Błoniarz-Górna
.....

Członkowie:

1/ Renata Dąbrowska *Renata Dąbrowska*
.....

2/ Andrzej Mielke *Andrzej Mielke*
.....

3/ Adam Smagorzewski *Adam Smagorzewski*
.....

**UCHWAŁA NR II/.../14
RADY MIEJSKIEJ W CHOJNICACH
z dnia 12 grudnia 2014r.**

w sprawie uchylenia uchwały.

Na podstawie art. 18 ust.2 pkt 9 lit. a ustawy z dnia 8 marca 1990r. o samorządzie gminnym (tekst jednolity: Dz.U. z 2013r. poz. 594, poz. 645 i poz. 1318 oraz z 2014r. poz. 379 i poz. 1072) oraz art. 72 i ust 2 i 3 ustawy z dnia 21 sierpnia 1997r. o gospodarce nieruchomościami (tekst jednolity: Dz.U. z 2014 r. poz. 518, poz. 659, poz. 805 i poz. 906), uchwała się, co następuje:

§ 1. Uchyla się uchwałę Nr XXXVIII/394/98 Rady Miejskiej w Chojnicach z dnia 4 maja 1998r. w sprawie ustalenia stawek procentowych z tytułu użytkowania wieczystego gruntu.

§ 2. Wykonanie uchwały powierza się Burmistrzowi Miasta Chojnice.

§ 3. Uchwała wchodzi w życie z dniem podjęcia.

Przewodniczący
Rady Miejskiej

Miroslaw Janowski

UZASADNIENIE

Pierwotną uchwałą podwyższono stawkę opłaty rocznej z tytułu użytkowania wieczystego gruntu z 3% na 5% oraz ustalono wysokość pierwszej opłaty rocznej z tytułu użytkowania wieczystego gruntów.

W aktualnej sytuacji ustabilizowanych cen nieruchomości nie ma uzasadnienia dla stawki opłat rocznych wyższych niż ustawowe. Natomiast ustalenie stawki pierwszej opłaty w granicach 15-25% pozostaje w kompetencji organu wykonawczego i nie jest wymagana zgoda Rady Miejskiej.

Opinia prawna

Projekt uchwały odpowiada przepisom prawa. Nie wnoszę uwag.

RADA PRAWNY
mgr Józef Janowski
Burmistrz

Uchwała Nr XXXVIII/394/98
Rady Miejskiej w Chojnicach
z dnia 4 maja 1998r.

w sprawie: ustalenia stawek procentowych z tytułu użytkowania wieczystego gruntów.

Na podstawie art.18 ust.2 pkt 9 lit.a ustawy z dnia 8 marca 1990r. o samorządzie terytorialnym (Dz.U. z 1996r. Nr 13, poz.74 z późniejszymi zmianami) oraz art.72 ust.2 i 76 ust.1 ustawy z dnia 21 sierpnia 1997r. o gospodarce nieruchomościami (Dz.U. Nr 115, poz.741)

RADA MIEJSKA
u c h w a ł a :

1. Ustalić wysokość pierwszej opłaty rocznej z tytułu użytkowania wieczystego gruntów w wysokości:
 - 15% ceny nieruchomości wymienionych w art.72 ust.3 pkt 1-4 ustawy o gospodarce nieruchomościami,
 - 25% ceny na pozostałe cele wymienione w art.72 ust.3 pkt 5 ustawy o gospodarce nieruchomościami.
2. Ustalić stawkę opłaty rocznej z tytułu użytkowania wieczystego gruntów w wysokości 5% ceny za nieruchomości pozostałe (m.in. pod garażami, pawilonami usługowymi usługowo-handlowymi, działkami rzemieślniczymi).
3. Uchylić Uchwałę Nr XI/86/91 Rady Miejskiej w Chojnicach z dnia 27.02.1991r.
4. Wykonanie uchwały zleca się Zarządowi Miasta.
5. Uchwała wchodzi w życie z dniem podjęcia.



Przewodniczący
Rady Miejskiej

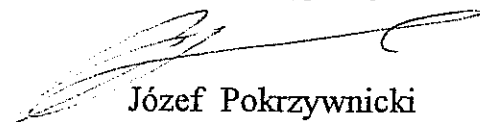

Józef Pokrzywnicki

UCHWAŁA NR II/.../14
RADY MIEJSKIEJ W CHOJNICACH
z dnia 12 grudnia 2014r.

**w sprawie przyznania nieruchomości zamiennych w ramach odszkodowania
za grunty przejęte pod drogi z mocy prawa.**

Na podstawie art. 18 ust. 2 pkt 9 lit. a ustawy z dnia 8 marca 1990r. o samorządzie gminnym (tekst jednolity: Dz.U. z 2013r. poz. 594, poz. 645 i poz. 1318 oraz z 2014r. poz. 379 i poz. 1072) oraz art. 131 ust. 1 w związku z art. 98 ust. 1 i 3 ustawy z dnia 21 sierpnia 1997r. o gospodarce nieruchomościami (tekst jednolity: Dz.U. z 2014 r. poz. 518, poz. 659, poz. 805 i poz. 906), uchwała się, co następuje:

§ 1. Wyraża się zgodę na przyznanie właścicielom działek gruntów, wydzielonych pod drogi miejskie i przejętych z mocy prawa na własność Gminy Miejskiej Chojnice, w ramach odszkodowania nieruchomości zamiennych, położonych w Chojnicach:

- 1) za działki nr 2688/3 i 2688/5 o łącznej powierzchni 0,0745 ha zapisane w księdze wieczystej SL1C/00014312/5, odszkodowanie w postaci działki nr 4527 o powierzchni 0,0714 ha, zapisanej w księdze wieczystej SL1C/00003817/5 wraz z udziałem do 1/12 części w działce nr 4532 o powierzchni 0,1323 ha, zapisanej w KW SL1C/00048485/5,
- 2) za działki nr 272/57 i 272/60 o łącznej pow.0,1328 ha, zapisane w księdze wieczystej SL1C/00000942/, odszkodowanie w postaci działek nr 4524 i 4525 o łącznej powierzchni 0,1390 ha zapisane w KW SL1C/0003817/5 wraz z udziałem do 2/12 części w działce nr 4532 o powierzchni 0,1323 ha, zapisanej w księdze wieczystej SL1C/00048485/5.

§ 2. Uchyla się uchwałę Nr XLVII/543/14 Rady Miejskiej w Chojnicach z dnia 27 października 2014r. w sprawie zamian nieruchomości.

§ 3. Wykonanie uchwały powierza się Burmistrzowi Miasta Chojnice.

§ 4. Uchwała wchodzi w życie z dniem podjęcia.

Przewodniczący
Rady Miejskiej

Mirosław Janowski

UZASADNIENIE

W związku z tym, że podział nieruchomości nastąpił na wniosek właściciela nieruchomości, grunty przeznaczone pod drogi przeszły z mocy prawa na własność miasta. W tej sytuacji należy przyznać odszkodowanie w postaci nieruchomości zamiennej, a nie dokonać zamian nieruchomości jak było pierwotnie w uchwale z dnia 27 października 2014r. Różnica wartości gruntów zostanie dopłacona w pieniądzu.

Opinia prawna

Projekt uchwały odpowiada przepisom prawa. Nie wnoszę uwag.

Województwo: pomorskie

Powiat: chojnicki

Jednostka ewidencyjna: Chojnice - M 220201_1

Obręb: Chojnice 0001

Działka: 2688/1, 2688/2, 2688/3

WYRYS Z MAPY EWIDENCYJNEJ

SKALA 1:1000

Układ wsp. płaskich: 2000 strefa 6 (18°), układ odn.: Kronsztadt 86

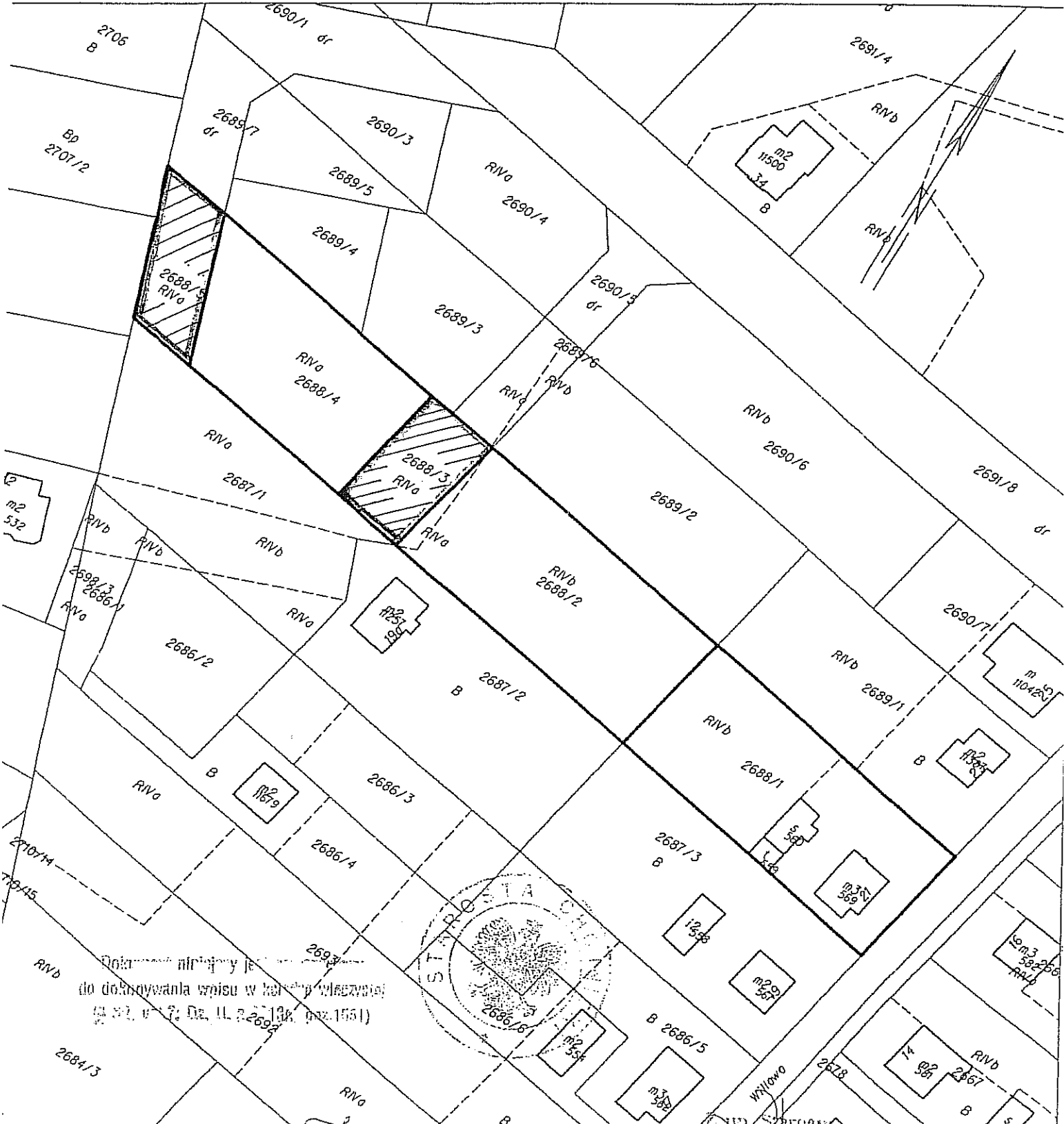

Chojnice dn. 2014-08-26
Sporządził(a) wydruk: Justyna Hoppe

Handwritten notes and signatures at the bottom right of the page.

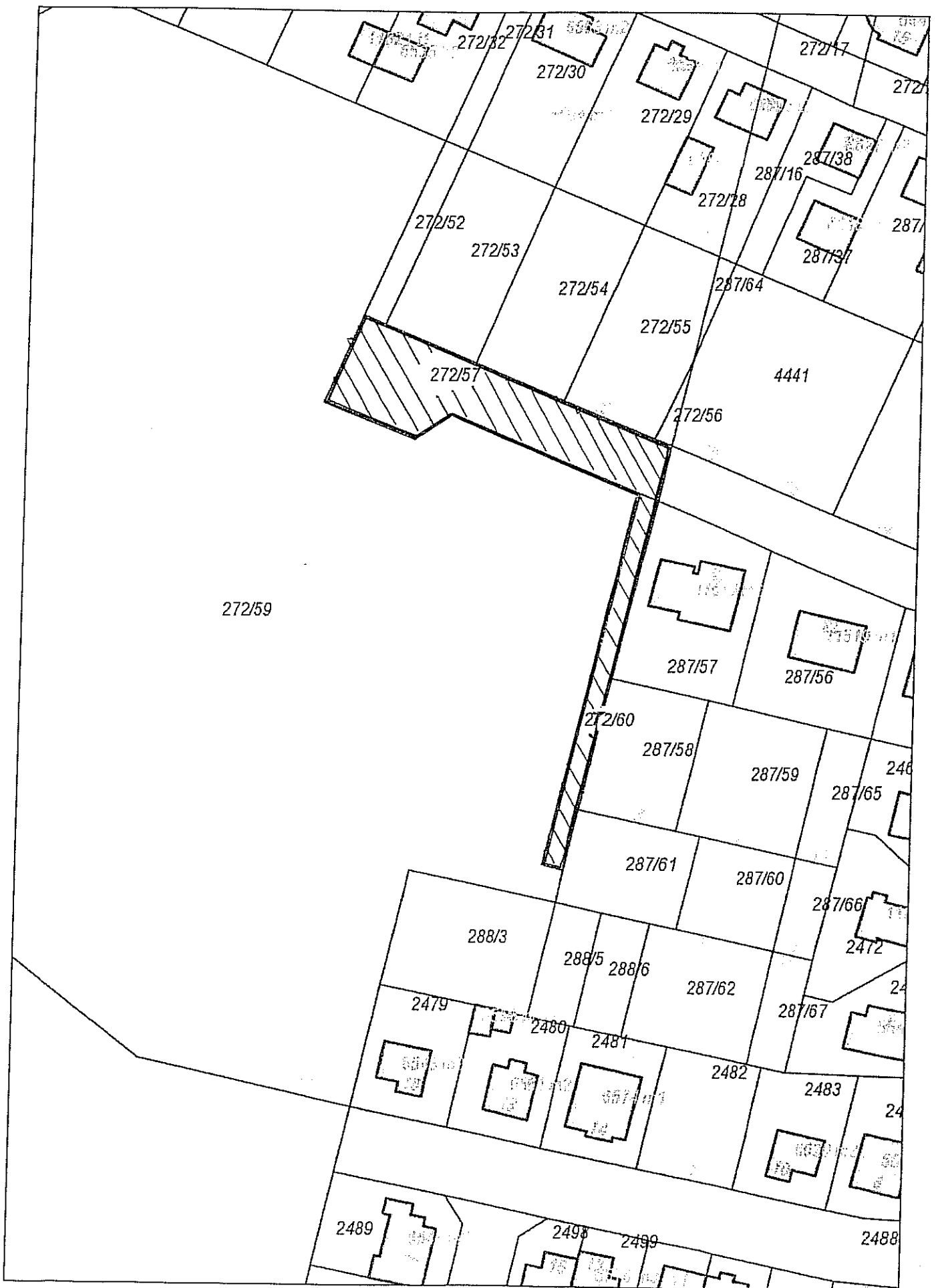

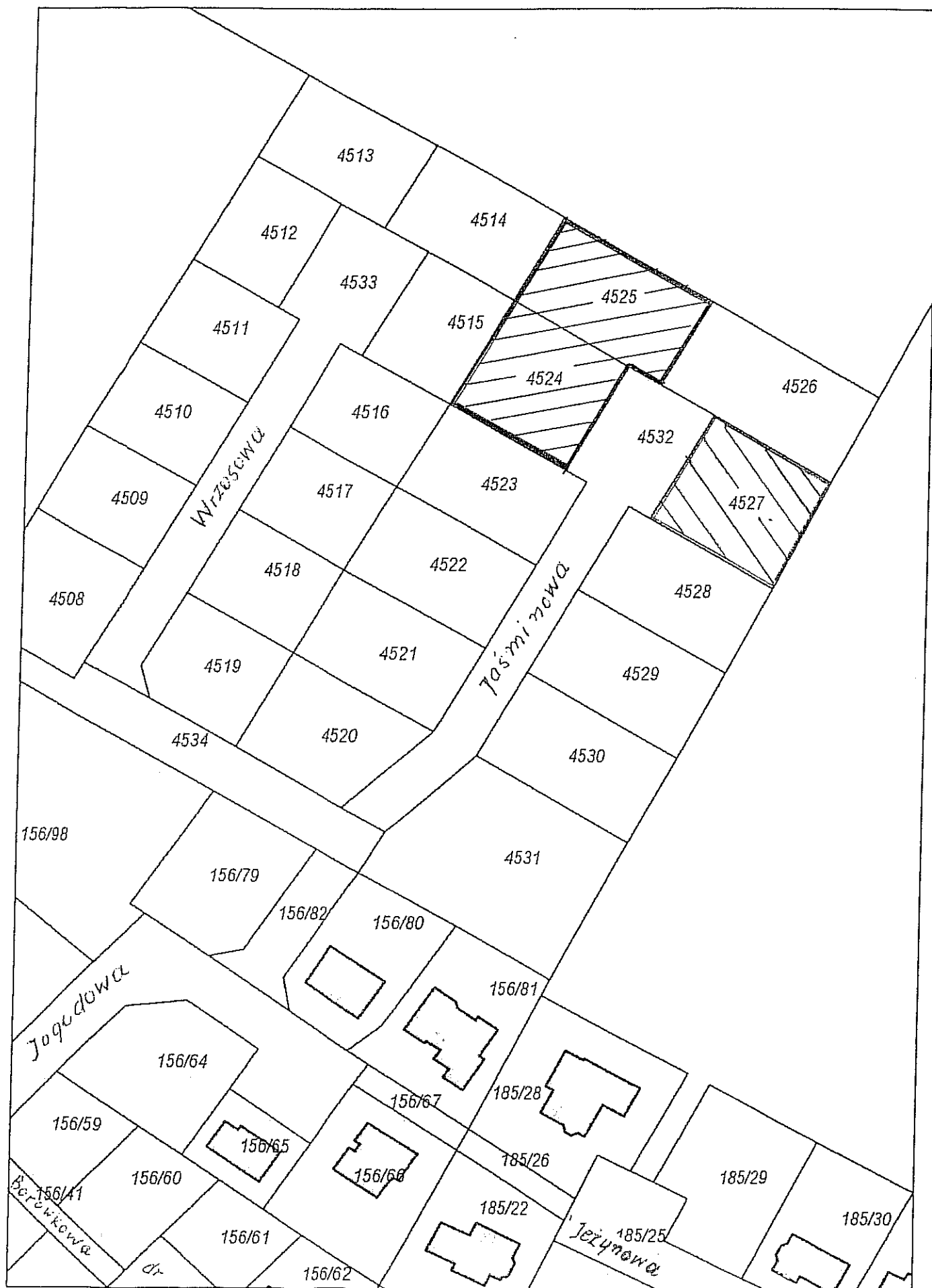

**UCHWAŁA NR II/.../14
RADY MIEJSKIEJ W CHOJNICACH
z dnia 12 grudnia 2014r.**

w sprawie nabycia mienia państwowego w drodze komunalizacji.

Na podstawie art. 18 ust. 2 pkt 9 lit. a ustawy z dnia 8 marca 1990 r. o samorządzie gminnym (tekst jednolity: Dz.U. z 2013r. poz. 594, poz. 645 i poz. 1318 oraz z 2014r. poz. 379 i poz. 1072) i art. 5 ust. 4 ustawy z dnia 10 maja 1990r. – Przepisy wprowadzające ustawę o samorządzie terytorialnym i ustawę o pracownikach samorządowych (Dz.U. Nr 32, poz. 191, Nr 43, poz. 253 i Nr 92, poz. 541; z 1991r. Nr 34, poz. 151; z 1992r. Nr 6, poz. 20; z 1993r. Nr 40, poz. 180; z 1994r. Nr 1, poz. 3 i Nr 65, poz. 285; z 1996r. Nr 23, poz. 102 i Nr 106, poz. 496; z 1997r. Nr 9, poz. 43; z 2002r. Nr 153, poz. 1271 oraz z 2004r. Nr 141, poz. 1492), uchwała się, co następuje:

§ 1. Wyraża się zgodę na nabycie w drodze komunalizacji mienia ogólnonarodowego, własności nieruchomości położonej w Chojnicach ul. Zielonej, stanowiącej działki nr 1149/2, 1149/3 i 1149/4 o łącznej powierzchni 882 m², zapisane w księdze wieczystej SL1C/00040666/2 Sądu Rejonowego w Chojnicach, będące własnością Skarbu Państwa.

§ 2. Wykonanie uchwały powierza się Burmistrzowi Miasta Chojnice.

§ 3. Uchwała wchodzi w życie z dniem podjęcia.

Przewodniczący
Rady Miejskiej

Mirosław Janowski

UZASADNIENIE

Podjęcie niniejszej uchwały jest niezbędne do wystąpienia z wnioskiem do Wojewody Pomorskiego o nabycie przedmiotowej nieruchomości w oparciu o art. 5 ust. 4 ustawy z dnia 10 maja 1990r. – Przepisy wprowadzające ustawę o samorządzie terytorialnym i ustawę o pracownikach samorządowych. Przedmiotowa nieruchomość faktycznie stanowi tereny będące w posiadaniu i zarządzane przez Gminę Miejską Chojnice.

Opinia prawna

Projekt uchwały odpowiada przepisom prawa. Nie wnoszę uwag.

RADCA PRZEMYŚLANY
mg. Jacek Czaplewski
0-11 612

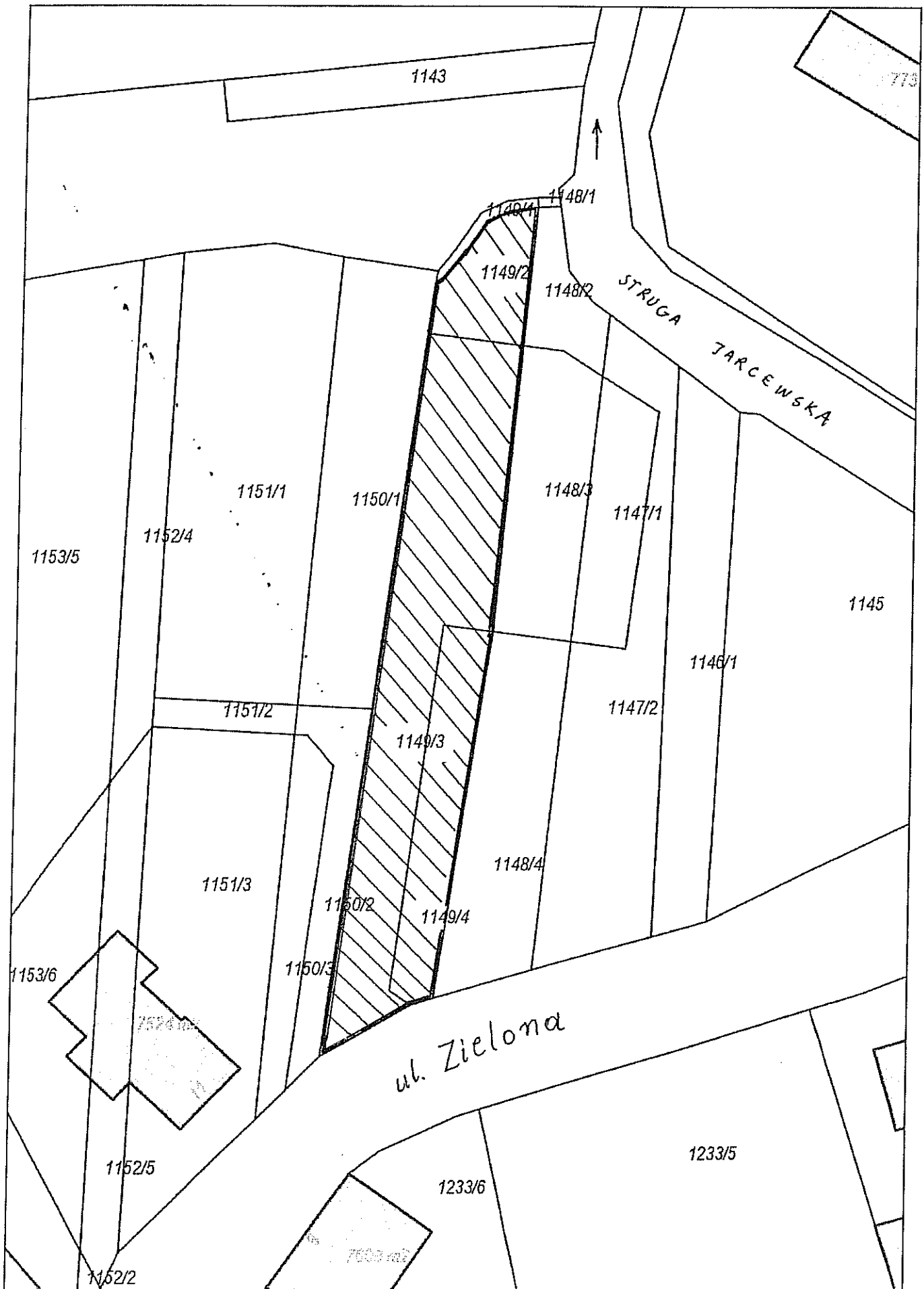

UCHWAŁA NR II/.../14
RADY MIEJSKIEJ W CHOJNICACH
z dnia 12 grudnia 2014r.

w sprawie wynagrodzenia Burmistrza Miasta Chojnice.

Na podstawie art. 18 ust. 2 pkt 15 ustawy z dnia 8 marca 1990r. o samorządzie gminnym (tekst jednolity: Dz.U. z 2013r. poz. 594, poz. 645 i poz. 1318 oraz z 2014r. poz. 379 i poz. 1072), art. 8 ust. 2, art. 36 ust. 3, art. 37 § 3 ustawy z dnia 21 listopada 2008r. o pracownikach samorządowych (tekst jednolity: Dz.U. z 2014r. poz. 1202), rozporządzenia Rady Ministrów z dnia 18 marca 2009r. w sprawie wynagradzania pracowników samorządowych (tekst jednolity: Dz.U. z 2013r. poz. 1050 i poz. 1218 oraz z 2014r. poz. 958), uchwala się, co następuje:

§ 1. Ustala się wynagrodzenie Burmistrza Miasta Chojnice:

- | | |
|---|--------------------|
| – zasadnicze w wysokości:
(słownie: sześć tysięcy złotych) | 6.000,00 zł |
| – dodatek funkcyjny w wysokości:
(słownie: dwa tysiące złotych) | 2.100,00 zł |
| – dodatek za staż pracy w wysokości 20%
(słownie: jeden tysiąc dwieście złotych) | 1.200,00 zł |
| – dodatek specjalny w wysokości 40% wynagrodzenia zasadniczego i dodatku funkcyjnego, jednakże nie więcej niż 3.065,22 zł | |

§ 2. Burmistrzowi Miasta Chojnice, zgodnie z właściwymi przepisami przysługują: nagrody jubileuszowe i dodatkowe wynagrodzenie roczne.

§ 3. Wykonanie uchwały powierza się Sekretarzowi Miasta.

§ 4. Uchwała wchodzi w życie z dniem podjęcia.

Przewodniczący
Rady Miejskiej

Mirosław Janowski

Uzasadnienie

Wskazane niniejszą uchwałą kwoty wynagrodzenia Burmistrza Miasta Chojnice wynikają wprost z obowiązujących w tym zakresie przepisów, tj. ustawy o pracownikach samorządowych oraz Rozporządzenia Rady Ministrów w sprawie wynagradzania pracowników samorządowych.

Proponowane wynagrodzenie jest tożsame, co do wysokości z dotychczas pobieranym przez Burmistrza Miasta wynagrodzeniem.

Opinia prawna

Bez uwag.

Dyrektor Generalny
Sekretarz Miasta

mgr Robert Wajlonis