



Biuletyn nr 24/16
28 października 2016r.

SPIS TREŚCI

1. Porządek XXV sesji Rady Miejskiej w Chojnicach	1
2. Informacja o realizacji uchwał i wniosków podjętych na XXIV sesji Rady Miejskiej	3
3. Projekt uchwały w sprawie zmian w budżecie miasta Chojnice na 2016 r.	5
4. Projekt uchwały w sprawie zmiany wieloletniej prognozy finansowej	27
5. Projekt uchwały w sprawie udzielenia pomocy finansowej na rzecz Gminy Chojnice	48
6. Projekt uchwały w sprawie wysokości i zasad ustalania oraz rozliczania dotacji celowych dla podmiotów prowadzących żłobki na obszarze Gminy Miejskiej Chojnice, w okresie od 1 stycznia do 31 grudnia 2017 r.	49
7. Projekt uchwały w sprawie ustalenia regulaminu określającego tryb i kryteria przyznawania nagród dla nauczycieli ze specjalnego funduszu nagród	53
8. Projekt uchwały w sprawie zasad wynajmowania lokali wchodzących w skład mieszkaniowego zasobu Gminy Miejskiej Chojnice	60
9. Projekt uchwały w sprawie wieloletniego planu rozwoju i modernizacji urządzeń wodociągowych i urządzeń kanalizacyjnych będących w posiadaniu Miejskich Wodociągów Sp. z o.o. w Chojnicach	73
10. Projekt uchwały w sprawie ogłoszenia jednolitego tekstu uchwały w sprawie ustalenia stref płatnego parkowania, stawek opłat i opłat dodatkowych za parkowanie oraz sposobu ich pobierania	81
11. Projekt uchwały w sprawie uchylenia Uchwały Nr XI/93/91 Rady Miejskiej w Chojnicach z dnia 20 marca 1991 r. w sprawie ustalenia dni i godzin otwierania oraz zamykania placówek handlu detalicznego, zakładów gastronomicznych i usługowych dla ludności	87
12. Projekt uchwały w sprawie zatwierdzenia Porozumienia – umowy partnerskiej nr FR/1/2016 z 25.01.2016r. oraz Aneksu nr 1 z dnia 11.03.2016r.	91
13. Projekt uchwały w sprawie zatwierdzenia Porozumienia – umowy partnerskiej nr PRiWZ.032.10.2016 z dn. 23.06.2016 r. w sprawie współpracy przy realizacji przedsięwzięcia pod nazwą: „Utworzenie transportowych węzłów integrujących wraz ze ścieżkami pieszo-rowerowymi i rozwojem sieci publicznego transportu zbiorowego na terenie Chojnicko-Człuchowskiego Miejskiego Obszaru Funkcjonalnego”	113
14. Projekt uchwały w sprawie zatwierdzenia Porozumienia – umowy partnerskiej nr FR/7/2016 z dn. 12.09.2016 r. w sprawie współpracy przy realizacji przedsięwzięcia pod nazwą: „Rozwój infrastruktury drogowej powiatu chojnickiego poprzez przebudowę drogi powiatowej nr 2658G – ulicy Strzeleckiej w Chojnicach na odcinku 937 m oraz drogi powiatowej nr 2628G na odcinku DW 235 – Krojanty o długości 1910 m”	125
15. Projekt uchwały w sprawie zatwierdzenia Porozumienia – umowy partnerskiej nr BM.7011.50.2016 z dn. 13.09.2016 r. w sprawie współpracy przy realizacji przedsięwzięcia pod nazwą: „Budowa dróg osiedlowych na osiedlu mieszkaniowym wraz z siecią kanalizacji deszczowej i oświetleniem ulicznym w Chojniczkach, gm. Chojnice”	129
16. Projekt uchwały w sprawie zatwierdzenia Porozumienia – umowy partnerskiej nr PRiWZ.032.24.2016 z dn. 13.09.2016 r. w sprawie współpracy przy realizacji przedsięwzięcia pod nazwą: „Przebudowa ul. Człuchowskiej wraz z infrastrukturą towarzyszącą w Chojnicach”	132
17. Projekt uchwały w sprawie miejscowego planu zagospodarowania przestrzennego terenu przy ulicy Czerskiej w Chojnicach	135
18. Projekt uchwały w sprawie miejscowego planu zagospodarowania przestrzennego terenu przy ulicy Człuchowskiej w Chojnicach	146
19. Projekt uchwały w sprawie zmiany nazwy ulicy	158
20. Projekt uchwały w sprawie nabycia nieruchomości	161
21. Projekt uchwały w sprawie skargi na Burmistrza Miasta Chojnice	164
22. Projekt uchwały w sprawie skargi na Burmistrza Miasta Chojnice	167

Porządek
XXV sesji Rady Miejskiej w Chojnicach
w dniu 28 października 2016 r. godz. 10⁰⁰

1. Otwarcie sesji
 - a) stwierdzenie quorum,
 - b) wnioski do porządku obrad.
2. Przyjęcie protokołu XXIV sesji Rady Miejskiej w Chojnicach.
3. Powołanie Sekretarza sesji i Komisji Wnioskowej.
4. Informacja Przewodniczącego Rady Miejskiej o działaniach podejmowanych w okresie międzysesyjnym.
5. Sprawozdanie Burmistrza Miasta z prac w okresie między sesjami.
6. Informacja o realizacji uchwał i wniosków podjętych na XXIV sesji Rady Miejskiej.
7. Przedłożenie przez Przewodniczących Komisji wniosków i opinii podjętych w okresie międzysesyjnym.
8. Ustosunkowanie się do wniosków Komisji.
9. Projekt uchwały w sprawie zmian w budżecie miasta Chojnice na 2016 r.
10. Projekt uchwały w sprawie zmiany wieloletniej prognozy finansowej.
11. Projekt uchwały w sprawie udzielenia pomocy finansowej na rzecz Gminy Chojnice.
12. Projekt uchwały w sprawie wysokości i zasad ustalania oraz rozliczania dotacji celowych dla podmiotów prowadzących żłobki na obszarze Gminy Miejskiej Chojnice, w okresie od 1 stycznia do 31 grudnia 2017 r.
13. Projekt uchwały w sprawie ustalenia regulaminu określającego tryb i kryteria przyznawania nagród dla nauczycieli ze specjalnego funduszu nagród.
14. Projekt uchwały w sprawie zasad wynajmowania lokali wchodzących w skład mieszkaniowego zasobu Gminy Miejskiej Chojnice.
15. Projekt uchwały w sprawie wieloletniego planu rozwoju i modernizacji urządzeń wodociągowych i urządzeń kanalizacyjnych będących w posiadaniu Miejskich Wodociągów Sp. z o.o. w Chojnicach.
16. Projekt uchwały w sprawie ogłoszenia jednolitego tekstu uchwały w sprawie ustalenia stref płatnego parkowania, stawek opłat i opłat dodatkowych za parkowanie oraz sposobu ich pobierania.
17. Projekt uchwały w sprawie uchylenia Uchwały Nr XI/93/91 Rady Miejskiej w Chojnicach z dnia 20 marca 1991 r. w sprawie ustalenia dni i godzin otwierania oraz zamykania placówek handlu detalicznego, zakładów gastronomicznych i usługowych dla ludności.
18. Projekt uchwały w sprawie zatwierdzenia Porozumienia – umowy partnerskiej nr FR/1/2016 z 25.01.2016r. oraz Aneksu nr 1 z dnia 11.03.2016r.
19. Projekt uchwały w sprawie zatwierdzenia Porozumienia – umowy partnerskiej nr PRiWZ.032.10.2016 z dn. 23.06.2016 r. w sprawie współpracy przy realizacji przedsięwzięcia pod nazwą: „Utworzenie transportowych węzłów integrujących wraz ze ścieżkami pieszo-rowerowymi i rozwojem sieci publicznego transportu zbiorowego na terenie Chojnicko-Człuchowskiego Miejskiego Obszaru Funkcjonalnego”.
20. Projekt uchwały w sprawie zatwierdzenia Porozumienia – umowy partnerskiej nr FR/7/2016 z dn. 12.09.2016 r. w sprawie współpracy przy realizacji przedsięwzięcia pod nazwą: „Rozwój infrastruktury drogowej powiatu chojnickiego poprzez przebudowę drogi powiatowej nr 2658G – ulicy Strzeleckiej w Chojnicach na odcinku 937 m oraz drogi powiatowej nr 2628G na odcinku DW 235 – Krojanty o długości 1910 m”.
21. Projekt uchwały w sprawie zatwierdzenia Porozumienia – umowy partnerskiej nr BM.7011.50.2016 z dn. 13.09.2016 r. w sprawie współpracy przy realizacji przedsięwzięcia pod nazwą: „Budowa dróg osiedlowych na osiedlu mieszkaniowym wraz z siecią kanalizacji deszczowej i oświetleniem ulicznym w Chojniczkach, gm. Chojnice”.
22. Projekt uchwały w sprawie zatwierdzenia Porozumienia – umowy partnerskiej nr PRiWZ.032.24.2016 z dn. 13.09.2016 r. w sprawie współpracy przy realizacji przedsię-

wzięcia pod nazwą: „Przebudowa ul. Człuchowskiej wraz z infrastrukturą towarzyszącą w Chojnicach”.

23. Projekt uchwały w sprawie miejscowego planu zagospodarowania przestrzennego terenu przy ulicy Czerskiej w Chojnicach.
24. Projekt uchwały w sprawie miejscowego planu zagospodarowania przestrzennego terenu przy ulicy Człuchowskiej w Chojnicach.
25. Projekt uchwały w sprawie zmiany nazwy ulicy.
26. Projekt uchwały w sprawie nabycia nieruchomości.
27. Projekt uchwały w sprawie skargi na Burmistrza Miasta Chojnice.
28. Projekt uchwały w sprawie skargi na Burmistrza Miasta Chojnice.
29. Głosowanie wniosków.
30. Interpelacje i zapytania radnych.
31. Odpowiedzi na interpelacje i zapytania radnych.
32. Wolne wnioski i oświadczenia klubowe.
33. Zakończenie XXV sesji Rady Miejskiej w Chojnicach.

INFORMACJA

o realizacji uchwał i wniosków podjętych na XXIV sesji Rady Miejskiej w Chojnicach
odbytej w dniu 12 września 2016 r.

Podczas XXIV sesji podjęto 16 uchwał, tj.:

1. **Uchwała Nr XXIV/249/16** w/s zmian w budżecie miasta Chojnice na 2016 r. – *dokonano stosownych zmian po stronie dochodów, wydatków i wydatków majątkowych budżetu na rok 2016.*
2. **Uchwała Nr XXIV/250/16** w/s zmiany wieloletniej prognozy finansowej – *dokonano stosownej zmiany po stronie dochodów i wydatków zgodnie ze zmianami uchwały budżetowej na rok 2016.*
3. **Uchwała Nr XXIV/251/16** zmieniająca Uchwałę Nr XVII/168/16 Rady Miejskiej w Chojnicach z dnia 28 stycznia 2016r. w sprawie planu potrzeb w zakresie wykonywania prac społecznie użytecznych na rok 2016 – *stosownej zmiany dokonano.*
4. **Uchwała Nr XXIV/252/16** w/s przystąpienia do sporządzenia miejscowego planu zagospodarowania przestrzennego terenu w rejonie ulicy Angowickiej w Chojnicach – *w trakcie realizacji przez Wydział Planowania Przestrzennego.*
5. **Uchwała Nr XXIV/253/16** w/s zmiany nazwy ulicy – *zmieniono nazwę ulicy Świętego Rafała Patrona Żeglarzy na ulicę Jantarową. Ogłoszono w Dzienniku Urzędowym Województwa Pomorskiego poz. 3262 z dnia 27 września 2016 r.*
6. **Uchwała Nr XXIV/254/16** w/s przystąpienia do sporządzenia Gminnego programu rewitalizacji miasta Chojnice – *w trakcie realizacji przez Wydział Planowania Przestrzennego.*
7. **Uchwała Nr XXIV/255/16** w/s wyrażenia woli przystąpienia Gminy Miejskiej Chojnice do wspólnej realizacji projektu pn. „Przebudowa ul. Człuchowskiej wraz z infrastrukturą towarzyszącą w Chojnicach” planowanego do realizacji w ramach Programu rozwoju gminnej i powiatowej infrastruktury drogowej na lata 2016-2019 (edycja 2017), którego wnioskodawcą będzie Gmina Miejska Chojnice – *wolę przystąpienia do realizacji projektu wyrażono.*
8. **Uchwała Nr XXIV/256/16** w/s wyrażenia woli przystąpienia Gminy Miejskiej Chojnice do wspólnej realizacji projektu pn. „Rozwój infrastruktury drogowej powiatu chojnickiego poprzez przebudowę drogi powiatowej nr 2658G – ulicy Strzeleckiej w Chojnicach na odcinku 937 m oraz drogi powiatowej nr 2628G na odcinku DW 235 – Krojanty o długości 1910 m” planowanego do realizacji w ramach Programu rozwoju gminnej i powiatowej infrastruktury drogowej na lata 2016-2019 (edycja 2017), którego wnioskodawcą będzie Powiat Chojnicki – *wolę przystąpienia do realizacji projektu wyrażono.*
9. **Uchwała Nr XXIV/257/16** w/s wyrażenia woli przystąpienia Gminy Miejskiej Chojnice do wspólnej realizacji projektu pn. „Budowa dróg osiedlowych na osiedlu mieszkaniowym wraz z siecią kanalizacji deszczowej i oświetleniem ulicznym w Chojniczkach gm. Chojnice” planowanego do realizacji w ramach Programu rozwoju gminnej i powiatowej infrastruktury drogowej na lata 2016-2019 (edycja 2017), którego wnioskodawcą będzie Gmina Chojnice – *wolę przystąpienia do realizacji projektu wyrażono.*
10. **Uchwała Nr XXIV/258/16** w/s nabycia nieruchomości – *w trakcie realizacji przez Wydział Gospodarowania Nieruchomościami.*
11. **Uchwała Nr XXIV/259/16** w/s zamiany nieruchomości – *w trakcie realizacji przez Wydział Gospodarowania Nieruchomościami.*
12. **Uchwała Nr XXIV/260/16** w/s zawierania porozumień między Gminą Miejską Chojnice a innymi gminami, dotyczących zasad prowadzenia grup lub punktów katechetycznych nauczania religii Kościołów i wyznań innych niż katolickie – *zgodę na zawieranie stosownych porozumień pomiędzy Gminą Miejską Chojnice a innymi gminami wyrażono.*
13. **Uchwała Nr XXIV/261/16** w/s skargi na Burmistrza Miasta Chojnice – *uznano, iż Rada Miejska w Chojnicach nie jest organem właściwym do rozstrzygnięcia w zakresie zawartego w skardze zarzutu. Odpowiedź wraz z odpisem uchwały z uzasadnieniem przesłano stronie skarżącej.*

14. **Uchwała Nr XXIV/262/16** w/s przystąpienia do realizacji projektu pn. „Wiem więcej - mogę więcej. Podniesienie jakości edukacji ogólnej w Gminie Miejskiej Chojnice” w ramach Regionalnego Programu Operacyjnego Województwa Pomorskiego na lata 2014-2020 – *zgodę na przystąpienie do realizacji projektu wyrażono.*
15. **Uchwała Nr XXIV/263/16** w/s zmiany Uchwały Nr XXII/239/16 Rady Miejskiej w Chojnicach z dnia 15 lipca 2016 r. w sprawie pozbawienia dróg na terenie Gminy Miejskiej Chojnice kategorii dróg gminnych – *stosowanej zmiany dokonano. Ogłoszono w Dzienniku Urzędowym Województwa Pomorskiego poz. 3264 z dnia 27 września 2016 r.*
16. **Uchwała Nr XXIV/264/16** w/s zmiany Uchwały Nr XXII/240/16 Rady Miejskiej w Chojnicach z dnia 15 lipca 2016 r. w sprawie zaliczenia dróg do kategorii dróg gminnych – *stosowanej zmiany dokonano. Ogłoszono w Dzienniku Urzędowym Województwa Pomorskiego poz. 3266 z dnia 27 września 2016 r.*

Podczas XXIV sesji Rady Miejskiej przegłosowano poniższy wniosek:

Wnosimy o zarezerwowanie w budżecie miasta na rok 2016 środków finansowych przeznaczonych na rozpoczęcie prac projektowych kompleksu boisk i bieżni lekkoatletycznej przy Szkole Podstawowej Nr 5 w Chojnicach. (21 głosów „za” - jednogłośnie) – przekazano Burmistrzowi Miasta celem realizacji.

Chojnice, dnia 18 października 2016 r.

Dyrektor Generalny
Sekretarz Miasta

mgr Robert Wajlonis

UCHWAŁA NR XXV../16
RADY MIEJSKIEJ W CHOJNICACH
z dnia 28 października 2016 r.

w sprawie zmian w **budżecie** miasta Chojnice **na 2016 r.**

Na podstawie art. 18 ust. 2 pkt 4 ustawy z dnia 8 marca 1990 r. o samorządzie gminnym (tekst jednolity: Dz. U. z 2016 r. poz. 446) oraz art. 211, art. 212, art. 214, art. 215, art. 217, art. 235, art. 237, art. 239 ustawy z dnia 27 sierpnia 2009 r. o finansach publicznych (tekst jednolity: Dz. U. z 2013 r. poz. 885, poz. 938 i poz. 1646, z 2014 r. poz. 379, poz. 911, poz. 1146, poz. 1626 i poz. 1877; z 2015 r. poz. 238, poz. 1045, poz. 1117, poz. 1130, poz. 1189, poz. 1190, poz. 1269, poz. 1358, poz. 1513, poz. 1830, poz. 1854, poz. 1890 i poz. 2150 oraz z 2016 r. poz. 195)) uchwala się, co następuje:

§ 1

- | | |
|---|--------------------------|
| 1. Ustala się dochody w łącznej kwocie | 140.483.194,39 zł |
| z tego: | |
| a) bieżące w kwocie | 133.647.674,83 zł |
| b) majątkowe w kwocie | 6.835.519,56 zł |
| zgodnie z załączoną do niniejszej uchwały tabelą nr 1. | |
| 2. Ustala się wydatki w łącznej kwocie | 145.397.294,39 zł |
| z tego: | |
| a) bieżące w kwocie | 131.423.668,38 zł |
| b) majątkowe w kwocie | 13.973.626,00 zł |
| zgodnie z załączoną do niniejszej uchwały tabelą nr 2 i 2a. | |
| 3. Ustala się wydatki majątkowe na 2016 r. w wysokości | 13.973.626,00 zł |
| zgodnie z załącznikiem nr 1. | |

§ 2

1. Ustala się dochody i wydatki związane z realizacją zadań z zakresu administracji rządowej i innych zadań zleconych odrębnymi ustawami, zgodnie z załącznikiem nr 2.

§ 3

Wykonanie uchwały zleca się Burmistrzowi Miasta Chojnice.

§ 4

Uchwała wchodzi w życie z dniem podjęcia.

BURMISTRZ MIASTA
CHOJNICE
Stary Rynek 1
89-600 Chojnice

Przewodniczący
Rady Miejskiej

Mirosław Janowski

Opinia prawna

Projekt uchwały odpowiada przepisom prawa

Dyrektor Generalny
Sekretarz Miasta

- 5 - ngr Robert Wajlonis

Zmiana planu dochodów budżetu na 2016 r.

Tabela nr 1

Uchwała nr XXVII/16 Rady Miejskiej w Chojnicach z dnia 28 października 2016 r.

Dział	Rozdział	Paragraf	Treść	Przed zmianą	Zmiana	Po zmianie
010	01095		Rolnictwo i łowiectwo	13 833,52	18 567,67	32 401,19
			Pozostała działalność	13 833,52	18 567,67	32 401,19
600	60016	2010	Dotacje celowe otrzymane z budżetu państwa na realizację zadań bieżących z zakresu administracji rządowej oraz innych zadań zleconych gminie (związkom gmin, związkom powiatowo-gminnym) ustawami	13 833,52	18 567,67	32 401,19
			Transport i łączność	2 715 830,00	- 21 819,00	2 694 011,00
700	70005		Drogi publiczne gminne	1 500 000,00	- 21 819,00	1 478 181,00
		6300	Dotacja celowa otrzymana z tytułu pomocy finansowej udzielanej między jednostkami samorządu terytorialnego na dofinansowanie własnych zadań inwestycyjnych i zakupów inwestycyjnych	600 000,00	- 21 819,00	578 181,00
801	80101		Gospodarka mieszkaniowa	7 720 967,71	- 613 700,00	7 107 267,71
			Gospodarka gruntami i nieruchomościami	7 510 967,71	- 613 700,00	6 897 267,71
801	80110	0770	Wpłaty z tytułu odpłatnego nabycia prawa własności oraz prawa użytkowania wieczystego nieruchomości	6 587 897,71	- 613 700,00	5 974 197,71
			Docho <u>dy</u> od osób prawnych, od osób fizycznych i od innych jednostek nieposiadających osobowości prawnej oraz wydatki związane z ich poborem	49 271 267,00	110 484,00	49 381 751,00
801	80110		Wpływy z innych opłat stanowiących dochody jednostek samorządu terytorialnego na podstawie ustaw	1 420 000,00	110 484,00	1 530 484,00
		0480	Wpływy z opłat za zezwolenia na sprzedaż napojów alkoholowych	920 000,00	110 484,00	1 030 484,00
801	80110		Oświata i wychowanie	4 481 917,51	1 982,85	4 483 900,36
			Szkoły podstawowe	234 748,00	2 739,01	237 487,01
801	80110	2010	Dotacje celowe otrzymane z budżetu państwa na realizację zadań bieżących z zakresu administracji rządowej oraz innych zadań zleconych gminie (związkom gmin, związkom powiatowo-gminnym) ustawami	170 848,00	2 739,01	173 587,01
			Gimnazja	390 713,07	- 450,68	390 262,39
801	80110	2010	Dotacje celowe otrzymane z budżetu państwa na realizację zadań bieżących z zakresu administracji rządowej oraz innych zadań zleconych gminie (związkom gmin, związkom powiatowo-gminnym) ustawami	150 246,00	- 450,68	149 795,32
			Realizacja zadań wymagających stosowania specjalnej organizacji nauki i metod pracy dla dzieci i młodzieży w szkołach podstawowych, gimnazjach, liceach ogólnokształcących, liceach profilowanych i szkołach zawodowych oraz szkołach artystycznych	8 345,00	- 305,48	8 039,52
801	80110	2010	Dotacje celowe otrzymane z budżetu państwa na realizację zadań bieżących z zakresu administracji rządowej oraz innych zadań zleconych gminie (związkom gmin, związkom powiatowo-gminnym) ustawami	8 345,00	- 305,48	8 039,52

852			Pomoc społeczna	34 869 315,00	1 384 067,00	36 253 382,00
	85212		Świadczenia rodzinne, świadczenia z funduszu alimentacyjnego oraz składki na ubezpieczenia emerytalne i rentowe z ubezpieczenia społecznego	14 385 000,00	1 300 000,00	15 685 000,00
		2010	Dotacje celowe otrzymane z budżetu państwa na realizację zadań bieżących z zakresu administracji rządowej oraz innych zadań zleconych gminie (związkom gmin, związkom powiatowo-gminnym) ustawami	14 300 000,00	1 300 000,00	15 600 000,00
	85215		Dotatki mieszkaniowe	4 488,00	867,00	5 355,00
		2010	Dotacje celowe otrzymane z budżetu państwa na realizację zadań bieżących z zakresu administracji rządowej oraz innych zadań zleconych gminie (związkom gmin, związkom powiatowo-gminnym) ustawami	4 488,00	867,00	5 355,00
	85228		Usługi opiekuńcze i specjalistyczne usługi opiekuńcze	334 988,00	18 200,00	353 188,00
		2010	Dotacje celowe otrzymane z budżetu państwa na realizację zadań bieżących z zakresu administracji rządowej oraz innych zadań zleconych gminie (związkom gmin, związkom powiatowo-gminnym) ustawami	256 800,00	18 200,00	275 000,00
	85295		Pozostała działalność	484 300,00	65 000,00	549 300,00
		2030	Dotacje celowe otrzymane z budżetu państwa na realizację własnych zadań bieżących gmin (związków gmin, związków powiatowo-gminnych)	475 000,00	65 000,00	540 000,00
853			Pozostałe zadania w zakresie polityki społecznej	424 699,34	873 989,80	1 298 689,14
	85395		Pozostała działalność	258 829,34	873 989,80	1 132 819,14
		2007	Dotacje celowe w ramach programów finansowanych z udziałem środków europejskich oraz środków, o których mowa w art.5 ust.1 pkt 3 oraz ust. 3 pkt 5 i 6 ustawy, lub płatności w ramach budżetu środków europejskich, z wyłączeniem dochodów klasyfikowanych w paragrafie 205	258 829,34	763 989,80	1 022 819,14
		6207	Dotacje celowe w ramach programów finansowanych z udziałem środków europejskich oraz środków, o których mowa w art.5 ust.1 pkt. 3 oraz ust. 3 pkt 5 i 6 ustawy, lub płatności w ramach budżetu środków europejskich, z wyłączeniem dochodów klasyfikowanych w paragrafie 625	0,00	110 000,00	110 000,00
900			Gospodarka komunalna i ochrona środowiska	4 733 558,39	6 000,00	4 739 558,39
	90013		Schroniska dla zwierząt	8 272,14	6 000,00	14 272,14
		0830	Wpływy z usług	8 272,14	6 000,00	14 272,14
926			Kultura fizyczna	0,00	34 000,00	34 000,00
	92601		Obiekty sportowe	0,00	34 000,00	34 000,00
		0750	Wpływy z najmu i dzierżawy składników majątkowych Skarbu Państwa, jednostek samorządu terytorialnego lub innych jednostek zaliczanych do sektora finansów publicznych oraz innych umów o podobnym charakterze	0,00	34 000,00	34 000,00
			Razem:	138 689 622,07	1 793 572,32	140 483 194,39

Zmiana planu wydatków budżetu na 2016 r.

Tabela nr 2

Uchwała nr XXVI/16 Rady Miejskiej w Chojnicach z dnia 28 października 2016 r.

Dział	Rozdział	Paragraf	Treść	Przed zmianą	Zmiana	Po zmianie
010	01095		Rolnictwo i łowiectwo	15 433,52	18 567,67	34 001,19
			Pozostała działalność	13 833,52	18 567,67	32 401,19
600	60016	4210	Zakup materiałów i wyposażenia	271,25	364,07	635,32
		4430	Różne opłaty i składki	13 562,27	18 203,60	31 765,87
			Transport i łączność	10 151 334,00	163 481,00	10 314 815,00
			Drogi publiczne gminne	6 867 274,00	163 481,00	7 030 755,00
		4210	Zakup materiałów i wyposażenia	188 000,00	- 1 000,00	187 000,00
		4270	Zakup usług remontowych	534 614,00	6 365,00	540 979,00
		6050	Wydatki inwestycyjne jednostek budżetowych	6 059 316,00	- 28 184,00	6 031 132,00
		6300	Dotacja celowa na pomoc finansową udzielaną między jednostkami samorządu terytorialnego na dofinansowanie własnych zadań inwestycyjnych i zakupów inwestycyjnych	0,00	186 300,00	186 300,00
			Administracja publiczna	10 207 336,00	0,00	10 207 336,00
			Rady gmin (miast i miast na prawach powiatu)	244 860,00	0,00	244 860,00
		4210	Zakup materiałów i wyposażenia	4 000,00	2 000,00	6 000,00
		4300	Zakup usług pozostałych	3 240,00	- 2 000,00	1 240,00
757			Obsługa długu publicznego	2 089 315,00	- 600 000,00	1 489 315,00
			Obsługa papierów wartościowych, kredytów i pożyczek jednostek samorządu terytorialnego	1 775 000,00	- 400 000,00	1 375 000,00
		8110	Odsetki od samorządowych papierów wartościowych lub zaciągniętych przez jednostkę samorządu terytorialnego kredytów i pożyczek	1 775 000,00	- 400 000,00	1 375 000,00
			Rozliczenia z tytułu poręczeń i gwarancji udzielonych przez Skarb Państwa lub jednostkę samorządu terytorialnego	314 315,00	- 200 000,00	114 315,00
		8030	Wpłaty z tytułu krajowych poręczeń i gwarancji	314 315,00	- 200 000,00	114 315,00
801			Oświata i wychowanie	48 601 299,07	- 71 619,35	48 529 679,72
			Szkoły podstawowe	19 058 316,29	- 49 103,19	19 009 213,10
		2830	Dotacja celowa z budżetu na finansowanie lub dofinansowanie zadań zleconych do realizacji pozostałym jednostkom nie zaliczanym do sektora finansów publicznych	9 217,14	- 99,00	9 118,14
		4210	Zakup materiałów i wyposażenia	181 902,41	5 026,25	186 928,66

	4240	Zakup środków dydaktycznych i książek	207 139,39	2 811,76	209 951,15
	4260	Zakup energii	626 437,00	- 20 000,00	606 437,00
	4270	Zakup usług remontowych	146 734,00	15 000,00	161 734,00
	4300	Zakup usług pozostałych	314 454,00	- 51 842,20	262 611,80
80110		Gimnazja	12 041 181,07	- 22 210,68	12 018 970,39
	2540	Dotacja podmiotowa z budżetu dla niepublicznej jednostki systemu oświaty	21 760,00	- 21 760,00	0,00
	2830	Dotacja celowa z budżetu na finansowanie lub dofinansowanie zadań zleconych do realizacji pozostałym jednostkom nie zaliczanym do sektora finansów publicznych	7 648,27	544,54	8 192,81
	4210	Zakup materiałów i wyposażenia	129 514,24	4 994,88	134 509,12
	4240	Zakup środków dydaktycznych i książek	185 032,49	- 990,10	184 042,39
	4260	Zakup energii	513 872,00	- 20 000,00	493 872,00
	4270	Zakup usług remontowych	94 402,07	15 000,00	109 402,07
80150		Realizacja zadań wymagających stosowania specjalnej organizacji nauki i metod pracy dla dzieci i młodzieży w szkołach podstawowych, gimnazjach, liceach ogólnokształcących, liceach profilowanych i szkołach zawodowych oraz szkołach artystycznych	3 152 397,71	- 305,48	3 152 092,23
	4210	Zakup materiałów i wyposażenia	24 567,10	- 3,50	24 563,60
	4240	Zakup środków dydaktycznych i książek	12 037,96	- 301,98	11 735,98
851		Ochrona zdrowia	922 000,00	110 484,00	1 032 484,00
		Przeciwdziałanie alkoholizmowi	915 500,00	110 484,00	1 025 984,00
	4010	Wynagrodzenia osobowe pracowników	460 000,00	46 000,00	506 000,00
	4110	Składki na ubezpieczenia społeczne	83 000,00	12 800,00	95 800,00
	4120	Składki na Fundusz Pracy	9 400,00	1 800,00	11 200,00
	4210	Zakup materiałów i wyposażenia	16 000,00	2 000,00	18 000,00
	4220	Zakup środków żywności	16 000,00	2 000,00	18 000,00
	4300	Zakup usług pozostałych	69 147,00	41 384,00	110 531,00
	4390	Zakup usług obejmujących wykonanie ekspertyz, analiz i opinii	10 000,00	1 500,00	11 500,00
	4700	Szkolenia pracowników niebędących członkami korpusu służby cywilnej	8 000,00	3 000,00	11 000,00
852		Pomoc społeczna	41 774 570,00	1 384 067,00	43 158 637,00
		Ośrodki wsparcia	1 226 451,00	0,00	1 226 451,00
	4440	Odpisy na zakładowy fundusz świadczeń socjalnych	14 037,00	182,00	14 219,00

4700	Szkolenia pracowników niebędących członkami korpusu służby cywilnej	3 000,00	- 182,00	2 818,00
85212	Świadczenia rodzinne, świadczenia z funduszu alimentacyjnego oraz składki na ubezpieczenia emerytalne i rentowe z ubezpieczenia społecznego	14 397 000,00	1 300 000,00	15 697 000,00
3110	Świadczenia społeczne	12 957 565,00	1 300 000,00	14 257 565,00
85215	Dodatki mieszkaniowe	1 804 488,00	867,00	1 805 355,00
3110	Świadczenia społeczne	1 804 400,00	850,00	1 805 250,00
4300	Zakup usług pozostałych	88,00	17,00	105,00
85219	Ośrodki pomocy społecznej	2 209 430,00	0,00	2 209 430,00
4360	Opłaty z tytułu zakupu usług telekomunikacyjnych	7 900,00	- 970,00	6 930,00
4440	Odpisy na zakładowy fundusz świadczeń socjalnych	36 600,00	970,00	37 570,00
85228	Usługi opiekuńcze i specjalistyczne usługi opiekuńcze	1 301 800,00	18 200,00	1 320 000,00
4010	Wynagrodzenia osobowe pracowników	196 400,00	14 910,00	211 310,00
4110	Składki na ubezpieczenia społeczne	35 756,00	2 860,00	38 616,00
4120	Składki na Fundusz Pracy	4 860,00	187,00	5 047,00
4440	Odpisy na zakładowy fundusz świadczeń socjalnych	6 017,00	243,00	6 260,00
85295	Pozostała działalność	1 739 300,00	65 000,00	1 804 300,00
3110	Świadczenia społeczne	860 000,00	65 000,00	925 000,00
4010	Wynagrodzenia osobowe pracowników	4 655,00	- 4 000,00	655,00
4170	Wynagrodzenia bezosobowe	0,00	4 000,00	4 000,00
85305	Pozostałe zadania w zakresie polityki społecznej	1 505 016,34	905 592,00	2 410 608,34
	Żłobki	1 196 187,00	31 600,00	1 227 787,00
2360	Dotacje celowe z budżetu jednostki samorządu terytorialnego, udzielone w trybie art. 221 ustawy, na finansowanie lub dofinansowanie zadań zleconych do realizacji organizacjom prowadzącym działalność pożytku publicznego	62 808,00	21 000,00	83 808,00
2830	Dotacja celowa z budżetu na finansowanie lub dofinansowanie zadań zleconych do realizacji pozostałym jednostkom nie zaliczanym do sektora finansów publicznych	33 400,00	8 000,00	41 400,00
4010	Wynagrodzenia osobowe pracowników	623 986,00	2 600,00	626 586,00
85395	Pozostała działalność	308 829,34	873 992,00	1 182 821,34
4117	Składki na ubezpieczenia społeczne	15 766,00	5 311,00	21 077,00
4127	Składki na Fundusz Pracy	952,00	757,00	1 709,00
4177	Wynagrodzenia bezosobowe	83 580,00	30 895,00	114 475,00
853				

4247	Zakup środków dydaktycznych i książek		0,00	488 446,00	488 446,00
4307	Zakup usług pozostałych		6 246,34	238 580,80	244 827,14
4309	Zakup usług pozostałych		0,00	2,20	2,20
6067	Wydatki na zakupy inwestycyjne jednostek budżetowych		0,00	110 000,00	110 000,00
900	Gospodarka komunalna i ochrona środowiska	90013	10 336 548,14	18 000,00	10 354 548,14
	Schroniska dla zwierząt		341 272,14	6 000,00	347 272,14
6060	Wydatki na zakupy inwestycyjne jednostek budżetowych	90095	0,00	6 000,00	6 000,00
	Pozostała działalność		1 140 128,00	12 000,00	1 152 128,00
4210	Zakup materiałów i wyposażenia		46 100,00	2 000,00	48 100,00
4270	Zakup usług remontowych		165 171,00	5 000,00	170 171,00
4300	Zakup usług pozostałych		85 960,00	5 000,00	90 960,00
921	Kultura i ochrona dziedzictwa narodowego		4 077 200,00	- 161 000,00	3 916 200,00
	Pozostałe zadania w zakresie kultury	92105	504 550,00	- 3 000,00	501 550,00
4300	Zakup usług pozostałych		332 450,00	- 3 000,00	329 450,00
	Biblioteki	92116	1 620 600,00	42 000,00	1 662 600,00
2480	Dotacja podmiotowa z budżetu dla samorządowej instytucji kultury	92120	1 620 600,00	42 000,00	1 662 600,00
	Ochrona zabytków i opieka nad zabytkami		462 000,00	- 200 000,00	262 000,00
4340	Zakup usług remontowo-konserwatorskich dotyczących obiektów zabytkowych będących w użytkowaniu jednostek budżetowych		262 000,00	- 200 000,00	62 000,00
926	Kultura fizyczna		3 361 223,00	26 000,00	3 387 223,00
	Obiekty sportowe	92601	2 131 223,00	26 000,00	2 157 223,00
4210	Zakup materiałów i wyposażenia		95 478,00	20 000,00	115 478,00
4300	Zakup usług pozostałych		99 400,00	6 000,00	105 400,00
	Razem:		143 603 722,07	1 793 572,32	145 397 294,39

Tabela Nr 2a Zmiana planu wydatków budżetu na 2016 r. Uchwała Nr XXV//16 Rady Miejskiej w Chojnicach z dnia 28 października 2016 r.

Dział	Rozdział	Nazwa	Plan	z tego:							z tego:									
				Wydatki bieżące			z tego:		Wydatki na świadczenia na rzecz osób fizycznych	Wydatki na wypłaty z tytułu poręczeń i gwarancji	obsługa długu	Wydatki majątkowe	inwestycje i zakupy inwestycyjne	z tego:						
				7	8	9	10	11						12	13	14	15	16	17	18
5	6	7	8	9	10	11	12	13	14	15	16	17	18							
010		Remonty i konserwacja	przed zmianą	15 433,52	15 433,52	0,00	15 433,52	0,00	0,00	0,00	0,00	0,00	0,00	0,00	0,00	0,00	0,00	0,00		
			zmniejszenie	0,00	0,00	0,00	0,00	0,00	0,00	0,00	0,00	0,00	0,00	0,00	0,00	0,00	0,00	0,00	0,00	
			zwiększenie	18 567,67	18 567,67	0,00	18 567,67	0,00	0,00	0,00	0,00	0,00	0,00	0,00	0,00	0,00	0,00	0,00	0,00	0,00
01095		Pozostała działalność	przed zmianą	34 001,19	34 001,19	0,00	34 001,19	0,00	34 001,19	0,00	0,00	0,00	0,00	0,00	0,00	0,00	0,00	0,00	0,00	
			zmniejszenie	13 833,52	13 833,52	0,00	13 833,52	0,00	0,00	0,00	0,00	0,00	0,00	0,00	0,00	0,00	0,00	0,00	0,00	0,00
			zwiększenie	18 567,67	18 567,67	0,00	18 567,67	0,00	0,00	0,00	0,00	0,00	0,00	0,00	0,00	0,00	0,00	0,00	0,00	0,00
600		Transport i łączność	przed zmianą	10 151 334,00	10 151 334,00	4 042 018,00	7 344,00	4 034 874,00	0,00	0,00	0,00	0,00	0,00	0,00	0,00	6 109 316,00	6 109 316,00	0,00	0,00	
			zmniejszenie	-28 184,00	-28 184,00	-1 000,00	0,00	-1 000,00	0,00	0,00	0,00	0,00	0,00	0,00	0,00	-28 184,00	-28 184,00	0,00	0,00	0,00
			zwiększenie	192 665,00	192 665,00	6 365,00	0,00	6 365,00	0,00	0,00	0,00	0,00	0,00	0,00	0,00	186 300,00	186 300,00	0,00	0,00	0,00
60016		Drogi publiczne gminne	przed zmianą	10 314 915,00	10 314 915,00	4 047 383,00	7 344,00	4 040 039,00	0,00	0,00	0,00	0,00	0,00	0,00	0,00	6 287 432,00	6 287 432,00	0,00	0,00	
			zmniejszenie	6 857 274,00	6 857 274,00	2 000,00	0,00	2 000,00	0,00	0,00	0,00	0,00	0,00	0,00	0,00	6 859 316,00	6 859 316,00	0,00	0,00	0,00
			zwiększenie	-28 184,00	-28 184,00	-1 000,00	0,00	-1 000,00	0,00	0,00	0,00	0,00	0,00	0,00	0,00	-28 184,00	-28 184,00	0,00	0,00	0,00
750		Administracja publiczna	przed zmianą	7 030 755,00	7 030 755,00	813 323,00	7 344,00	805 979,00	0,00	0,00	0,00	0,00	0,00	0,00	186 300,00	186 300,00	0,00	0,00	0,00	
			zmniejszenie	-2 000,00	-2 000,00	2 000,00	0,00	0,00	0,00	0,00	0,00	0,00	0,00	0,00	0,00	0,00	0,00	0,00	0,00	0,00
			zwiększenie	2 000,00	2 000,00	2 000,00	0,00	2 000,00	0,00	0,00	0,00	0,00	0,00	0,00	0,00	5 912,00	5 912,00	0,00	0,00	0,00
75022		Rady gmin (miast i miast na prawach powiatu)	przed zmianą	10 207 135,00	10 207 135,00	9 895 647,00	7 910 143,00	1 985 504,00	2 500,00	0,00	0,00	0,00	0,00	0,00	0,00	5 912,00	5 912,00	0,00	0,00	
			zmniejszenie	-2 000,00	-2 000,00	2 000,00	0,00	0,00	0,00	0,00	0,00	0,00	0,00	0,00	0,00	0,00	0,00	0,00	0,00	0,00
			zwiększenie	2 000,00	2 000,00	2 000,00	0,00	2 000,00	0,00	0,00	0,00	0,00	0,00	0,00	0,00	0,00	0,00	0,00	0,00	0,00
757		Obsługa długu publicznego	przed zmianą	2 088 315,00	2 088 315,00	0,00	0,00	0,00	0,00	0,00	0,00	0,00	0,00	0,00	0,00	0,00	0,00	0,00	0,00	
			zmniejszenie	-600 000,00	-600 000,00	0,00	0,00	0,00	0,00	0,00	0,00	0,00	0,00	0,00	0,00	0,00	0,00	0,00	0,00	0,00
			zwiększenie	0,00	0,00	0,00	0,00	0,00	0,00	0,00	0,00	0,00	0,00	0,00	0,00	0,00	0,00	0,00	0,00	0,00
75702		Obsługa papierów wartościowych, kredytów i pożyczek jednostek samorządu terytorialnego	przed zmianą	1 489 315,00	1 489 315,00	0,00	0,00	0,00	0,00	0,00	0,00	0,00	0,00	0,00	0,00	0,00	0,00	0,00	0,00	
			zmniejszenie	-400 000,00	-400 000,00	0,00	0,00	0,00	0,00	0,00	0,00	0,00	0,00	0,00	0,00	0,00	0,00	0,00	0,00	0,00
			zwiększenie	0,00	0,00	0,00	0,00	0,00	0,00	0,00	0,00	0,00	0,00	0,00	0,00	0,00	0,00	0,00	0,00	0,00
75704		Rozliczenia z tytułu poręczeń i gwarancji udzielonych przez Skarb Państwa lub jednostkę samorządu terytorialnego	przed zmianą	314 315,00	314 315,00	0,00	0,00	0,00	0,00	0,00	0,00	0,00	0,00	0,00	0,00	0,00	0,00	0,00	0,00	
			zmniejszenie	-200 000,00	-200 000,00	0,00	0,00	0,00	0,00	0,00	0,00	0,00	0,00	0,00	0,00	0,00	0,00	0,00	0,00	0,00
			zwiększenie	0,00	0,00	0,00	0,00	0,00	0,00	0,00	0,00	0,00	0,00	0,00	0,00	0,00	0,00	0,00	0,00	0,00
801		Oświata i wychowanie	przed zmianą	48 601 299,07	48 601 299,07	33 769 677,69	28 052 191,00	5 737 780,55	13 459 237,41	105 200,00	0,00	0,00	0,00	0,00	0,00	1 246 864,00	1 246 864,00	0,00	0,00	
			zmniejszenie	-116 378,00	-116 378,00	-84 519,00	0,00	-84 519,00	-21 859,00	0,00	0,00	0,00	0,00	0,00	0,00	0,00	0,00	0,00	0,00	0,00
			zwiększenie	44 759,55	44 759,55	44 215,01	0,00	44 215,01	544,54	0,00	0,00	0,00	0,00	0,00	0,00	0,00	0,00	0,00	0,00	0,00
80101		Szkoły podstawowe	przed zmianą	18 058 516,29	18 058 516,29	16 653 267,15	14 254 473,35	2 398 793,80	13 437 942,95	105 200,00	0,00	0,00	0,00	0,00	0,00	1 246 864,00	1 246 864,00	0,00	0,00	
			zmniejszenie	-72 164,00	-72 164,00	-72 065,00	0,00	-72 065,00	-89,00	0,00	0,00	0,00	0,00	0,00	0,00	0,00	0,00	0,00	0,00	0,00
			zwiększenie	23 061,61	23 061,61	23 061,61	0,00	23 061,61	0,00	0,00	0,00	0,00	0,00	0,00	0,00	0,00	0,00	0,00	0,00	0,00

Zadania inwestycyjne planowane do realizacji w 2016 r.

Lp.	Dział	Rozdział	§	Nazwa zadania inwestycyjnego	Łączne koszty finansowe	Nakłady poniesione w latach ubiegłych	Planowane wydatki					Jednostka organizacyjna
							rok budżetowy 2016 (8+9+10+11)	dochody własne jst	kredyty i pożyczki	środki pochodzące z innych źródeł	środki wymienione w art. 5 ust. 1 pkt. 2 i 3 u.f.p.	
1	2	3	4	5	6	7	8	9	10	11	12	13
1	600	60013	6300	Pomoc finansowa dla Samorządu Województwa Pomorskiego na wykonanie "Dokumentacji projektowej budowy zachodniego obejścia drogowego miasta Chojnice"	1 500 000		50 000	50 000				UW
2	600	60016	6300	Pomoc finansowa dla Gminy Chojnice na wypłatę należności za przejęcie gruntów pod modernizację byłej drogi nr 22	186 300		186 300	186 300				UG
3	600	60016	6050	Budowa ciągu pieszo-rowerowego wzdłuż drogi do Igiel	340 000		340 000	340 000				UM
4	600	60016	6050	Budowa odcinka ul. Leśmiana (od ul. Asnyka do ul. Żeromskiego) i odcinka ul. Żeromskiego (od ul. Mitosza do ul. Bałuckiego)	2 489 789	25 789,41	2 464 000	2 464 000				UM
5	600	60016	6050	Budowa ul. Jastruna	991 304	11 303,70	980 000	980 000				UM
6	600	60016	6050	Budowa ul. Agrestowej	618 330	9 329,55	609 000	609 000				UM
7	600	60016	6050	Budowa ul. Bałuckiego	744 595	5 595,27	739 000	739 000				UM
8	600	60016	6050	Przebudowa Placu Piastowskiego	1 052 167	1 050 892,89	1 274	1 274				UM
9	600	60016	6050	Budowa ścieżki rowerowej i chodnika w ul. Morozowa	244 840	41 205,00	203 635	203 635				UM
					78 181		78 181		G.Ch	78 181		
10	600	60016	6050	Wykonanie progów spowalniających w ul. Książąt Pomorskich	500 000		500 000					UM
									P.Ch	500 000		
					15 000		15 000	15 000				UM

11	600	60016	6050	Przebudowa ul. Budowlanych	44 427		44 427	44 427				UM	
12	600	60016	6050	Przebudowa ul. Armii Krajowej	615		615	615				UM	
13	600	60016	6050	Przebudowa ul. Człuchowskiej wraz z infrastrukturą towarzyszącą	1 889 539	133 538,50	6 000	6 000					
					250 000		0				G Ch		
					1 000 000		0				P Ch		
					3 000 000		0				PRG..		
												UM	
14	600	60016	6050	Przebudowa ul. Niemcewicza, Tuwima, odcinka ul. Konopnickiej wraz z odwodnieniem i oświetleniem	50 000		50 000	50 000				UM	
15	700	70005	6059	Utworzenie transportowego węzła integrującego wraz ze ścieżkami pieszo-rowerowymi w Chojnicach	6 600 000		6 600 000	6 600 000					
			6059		15 400 000	1 400 000	1 400 000						
16	700	70005	6060	Zakup nieruchomości	200 000		200 000	200 000				UM	
17	700	70005	6629	Poprawa efektywności energetycznej oraz rozwój OZE w Chojnicko-Człuchowskim MOF -	1 609		286	286					
			6059	Termomodernizacja budynków użyteczności publicznej -									
				Termomodernizacja wraz z przebudową Chojnickiego Centrum Kultury	8 190 589	268 366,00	2 089 448	2 089 448					
			6057		3 567 225	0	0						
18	700	70005	6050	Poprawa efektywności energetycznej budynku Miejskiej Biblioteki Publicznej	561 657	11 734,00	746	746				UM	
19	700	70020	6010	Wniesienie udziałów do CHTBS na budowę budynku mieszkalnego	700 000		350 000	350 000				UM	
20	710	71035	6050	Wykonanie ogrodzenia omentarza Ofiar Terroru	16 000		16 000	16 000				UM	
21	750	75023	6050	Poprawa efektywności energetycznej w Urzędzie Miejskim	274 137	8 948,00	992	992					
22	750	75095	6050	Zakup pieca centralnego ogrzewania	4 920		4 920	4 920				UM	

23	754	75404	6170	Pomoc finansowa dla Komendy Wojewódzkiej Policji w Gdańsku na zakup samochodu (osobowego typu SUV w wersji oznakowanej, na rzecz Komendy Powiatowej Policji w Chojnicach)	26 000		26 000	26 000												UM		
			6629	Poprawa efektywności energetycznej oraz rozwój OZE w Chojnicko-Człuchowskim MOF -	1 609		286	286														
			6059	Termomodernizacja budynków użyteczności publicznej -	617 459		4 498	4 498														
24	801	80101	6057	Termomodernizacja wraz z przebudową budynków Szkoły Podstawowej Nr 3	1 873 585		0	0													UM	
			6050	Dostosowanie pomieszczeń w Zespole Szkół Nr 7 na polrzeby przedszkola	794 600		770 000	770 000														UM
26	801	80101	6050	Wykonanie wentylacji w pomieszczeniach kuchni Szkoły Podstawowej Nr 1	78 000		78 000	78 000														UM
27	801	80101	6050	Poprawa efektywności energetycznej i termomodernizacja w Szkole Podstawowej Nr 1	697 349		992	992														UM
28	801	80101	6050	Poprawa efektywności energetycznej w Szkole Podstawowej Nr 5	717 430		746	746														UM
29	801	80101	6050	Poprawa efektywności energetycznej i termomodernizacja w Zespole Szkół Nr 7	1 161 441		1 850	1 850														UM
30	801	80101	6060	Zakup pieca konwekcyjno-parowego	25 000		25 000	25 000														SP 5
31	801	80110	6050	Dostosowanie budynku Gimnazjum Nr 1 do potrzeb osób niepełnosprawnych	729 520		350 000	350 000														UM
32	801	80110	6050	Poprawa efektywności energetycznej w Gimnazjum Nr 1	1 206 429		746	746														UM
33	801	80110	6050	Poprawa efektywności energetycznej w Gimnazjum Nr 2	601 020		746	746														UM
34	801	80148	6060	Zakup paneli elektrycznej	14 000		14 000	14 000														SP 3

35	852	85203	6060	Zakup samochodu do przewozu osób niepełnosprawnych	45 000	45 000	45 000							UM
36	853	85305	6050	Modernizacja budynku Żłobka Miejskiego	123 000	123 000	123 000							Zi.
37	853	85395	6067	Wiem więcej - mogę więcej - zakup pomocy dydaktycznych	110 000	110 000	110 000							UM
			6059	Poprawa gospodarki wodami opadowymi i roztopowymi na terenie miasta Chojnice	9 496 501	496 500,54	279 000							PCH
			6029		252 137	252 137,00	0							
38	900	90001	6059		21 000 000	21 000 000	651 000							
39	900	90002	6230	Dotacja na usuwanie pokryć dachowych zawierających azbest	25 000	25 000	25 000	WF			25 000		UM	
40	900	90013	6060	Zakup pieca centralnego ogrzewania	6 000	6 000	6 000						UM	
41	900	90015	6050	Modernizacja oświetlenia w ul. Mickiewicza wraz z odcinkiem kanalizacji deszczowej	43 107	30 389,00	12 718						UM	
42	900	90095	6050	Wykonanie wybiegu dla psów w parku 1000-lecia	117 000,00		117 000,00						UM	
43	900	90095	6060	Zakup terminala ze stacją dokującą i oprogramowaniem do obsługi opłat za parkowanie	36 285	36 285	36 285						UM	
44	900	90095	6050	Budowa placów zabaw	1 079 946		56 310				56 310		UM	
45	900	90095	6050	Wykonanie muru oporowego przy zbiegu ul. Spichrzowej i Mickiewicza	147 580		147 580				147 580		UM	
46	900	90095	6050	Wykonanie rzeźb	3 622		3 622				3 622		UM	
47	926	92601	6050	Wykonanie instalacji nawodnienia stadionu przy ul. Lichnowskiej	160 740	9 840,00	150 900				150 900		UM	
48	926	92601	6060	Zakup kosiarzki	5 500		5 500				5 500		UM	
			6029	Poprawa efektywności energetycznej oraz rozwój OZE w Chojnicko - Człuchowskim MOF -	1 609		286				286		UM	
			6059	Termomodernizacja budynków użyteczności publicznej - Rozbudowa i przebudowa wraz z termomodernizacją obiektów na stadionie CHKS Kolejarz	194 051	10 056,00	1 114				1 114		UM	
49	926	92601	6057		328 636		0				0		UM	

50	926	92601	6050	Poprawa efektywności energetycznej budynku "Chojniczanka"	374 087	10 627,00	623	623										
Ogółem					92 604 462,86	2 562 948,86	13 973 626,00	13 370 445,00	0,00	0,00	603 181,00	0,00						0,00

PRG... - Program rozwoju gminnych i powiatowych inwestycji drogowych na lata 2016 - 2019
PCh - Powiat Chojnice

WF - Wojewódzki Fundusz Ochrony Środowiska i Gospodarki Wodnej

Planowane wydatki ze środków z Unii Europejskiej

SWP - Samorząd Województwa Pomorskiego

Przewodniczący
Rady Miejskiej

Mirosław Janowski

Dochody i wydatki związane z realizacją zadań z zakresu administracji rządowej i innych zadań zleconych odrębnymi ustawami w 2016 r.

Dział	Rozdział	5	Nazwa	Dotacja ogółem	Plan wydatków	Z tego:										Wydatki na zakup i objęcie akcji i udziałów oraz wniesienia wkładów do spółek prawa handlowego.				
						Wydanki bieżące	Wydanki jednostek budżetowych,	Wynagrodzenia i składki od nich naliczane		Wydatki związane z realizacją ich statutowych zadań;	dotacje na zadania bieżące	świadczenia na rzecz osób fizycznych;	wydatki na programy finansowane z udziałem środków, o których mowa w art. 5 ust. 1 pkt 2 i 3,	wypłaty z tytułu poręczeń i gwarancji	obsługa długu		Wydatki majątkowe	inwestycje i zakupy inwestycyjne	z tego:	
								9	10										11	12
010	2	3	4	5	6	7	8	9	10	11	12	13	14	15	16	17	18	19		
01055			Rolnictwo i leśnictwo	32 401,19	32 401,19	32 401,19	32 401,19	0,00	32 401,19	0,00	0,00	0,00	0,00	0,00	0,00	0,00	0,00	0,00		
			Pozostała działalność	32 401,19	32 401,19	32 401,19	32 401,19	0,00	32 401,19	0,00	0,00	0,00	0,00	0,00	0,00	0,00	0,00	0,00		
	2010		Dotacje celowe otrzymane z budżetu państwa na realizację zadań bieżących z zakresu administracji rządowej oraz innych zadań zleconych gminie (związkom gmin) ustawami	32 401,19																
	4210		Składki na ubezpieczenia społeczne		635,32	635,32	635,32													
	4430		Różne opłaty i składki		31 765,87	31 765,87	31 765,87													
750			Administracja publiczna	534 300,00	534 300,00	534 300,00	534 300,00	534 300,00	534 300,00	0,00	0,00	0,00	0,00	0,00	0,00	0,00	0,00	0,00		
	75011		Urzędy wojewódzkie	534 300,00	534 300,00	534 300,00	534 300,00	534 300,00	534 300,00	0,00	0,00	0,00	0,00	0,00	0,00	0,00	0,00	0,00		
	2010		Dotacje celowe otrzymane z budżetu państwa na realizację zadań bieżących z zakresu administracji rządowej oraz innych zadań zleconych gminie (związkom gmin) ustawami	534 300,00																
	4010		Wynagrodzenia osobowo pracownikom		442 520,00	442 520,00	442 520,00													
	4040		Dodatkowe wynagrodzenie roczne		5 300,00	5 300,00	5 300,00	5 300,00	5 300,00											
	4110		Składki na ubezpieczenia społeczne		75 635,00	75 635,00	75 635,00	75 635,00	75 635,00											
	4120		Składki na Fundusz Pracy		10 845,00	10 845,00	10 845,00	10 845,00	10 845,00											
	4210		Zakup materiałów i wyposażenia		0,00	0,00	0,00	0,00	0,00											
	4280		Zakup energii		0,00	0,00	0,00	0,00	0,00											
	4440		Opłaty na zakładowy fundusz świadczeń socjalnych		0,00	0,00	0,00	0,00	0,00											
	4610		Koszty postępowania sądowniego i prokuratorskiego		0,00	0,00	0,00	0,00	0,00											
751			Urzędy naczelnych organów władzy państwowej, kontroli i ochrony prawa	30 748,00	30 748,00	30 748,00	30 748,00	30 748,00	30 748,00	0,00	0,00	0,00	0,00	0,00	0,00	0,00	0,00	0,00		
	75101		Urzędy naczelnych organów władzy państwowej, kontroli i ochrony prawa	30 748,00	30 748,00	30 748,00	30 748,00	30 748,00	30 748,00	0,00	0,00	0,00	0,00	0,00	0,00	0,00	0,00	0,00		
	2010		Dotacje celowe otrzymane z budżetu państwa na realizację zadań bieżących z zakresu administracji rządowej oraz innych zadań zleconych gminie (związkom gmin) ustawami	30 748,00																
	4010		Wynagrodzenia osobowe pracowników		4 905,00	4 905,00	4 905,00	4 905,00	4 905,00											
	4110		Składki na ubezpieczenia społeczne		816,00	816,00	816,00	816,00	816,00											
	4120		Składki na Fundusz Pracy		129,00	129,00	129,00	129,00	129,00											

2018	Dotacje celowe otrzymane z budżetu państwa na realizację zadań budżetowych z zakresu administracji rządowej oraz innych zadań zleconych gminie (związkom gmin) i ustawami		620 099,00																							
3020	Wydatki osobowe niezaliczone do wynagrodzeń		1 370,00	1 370,00																		1 370,00				
4010	Wynagrodzenia osobowe pracowników		304 000,00	304 000,00	304 000,00																	304 000,00				
4040	Dodatkowe wynagrodzenie roczne		18 721,00	18 721,00	18 721,00																	18 721,00				
4110	Składki na ubezpieczenia społeczne		52 197,00	52 197,00	52 197,00																	52 197,00				
4120	Składki na Fundusz Pracy		7 190,00	7 190,00	7 190,00																	7 190,00				
4170	Wynagrodzenia bezosobowe		35 000,00	35 000,00	35 000,00																	35 000,00				
4210	Zakup materiałów i wyposażenia		36 000,00	36 000,00	36 000,00																	36 000,00				
4220	Zakup środków żywności		42 000,00	42 000,00	42 000,00																	42 000,00				
4260	Zakup energii		29 577,00	29 577,00	29 577,00																	29 577,00				
4270	Zakup usług remontowych		0,00	0,00	0,00																	0,00				
4280	Zakup usług zdrowotnych		700,00	700,00	700,00																	700,00				
4300	Zakup usług pozostałych		72 730,00	72 730,00	72 730,00																	72 730,00				
4350	Opłaty z tytułu zakupu usług telekomunikacyjnych		1 700,00	1 700,00	1 700,00																	1 700,00				
4400	Opłaty za administrowanie i czyszcza za budynki, lokale i pomieszczenia garażowe		14 564,00	14 564,00	14 564,00																	14 564,00				
4410	Podróżne służbowe krajowe		400,00	400,00	400,00																	400,00				
4430	Różne opłaty i składki		672,00	672,00	672,00																	672,00				
4440	Opłaty na zaliczki i różnicę świadczeń socjalnych		7 840,00	7 840,00	7 840,00																	7 840,00				
4700	Szkolenia pracowników należących do członków zespołu służby cywilnej		2 218,00	2 218,00	2 218,00																	2 218,00				
85211	Świadczenia wychowawcze		18 087 670,00	18 087 670,00	18 087 670,00	18 087 670,00	294 670,00	155 750,00	155 750,00	136 920,00	0,00	0,00	0,00	0,00	0,00	0,00	0,00	0,00	0,00	0,00	15 773 000,00	0,00	0,00	0,00	0,00	
2080	Dotacje celowe otrzymane z budżetu państwa na zadania bieżące z zakresu administracji rządowej, zlecone grupom (związkom gmin, związkom powiatowo-gminnym), związane z realizacją świadczenia wychowawczego (studenckiego) pomocy państwa w wychowaniu dzieci		18 067 670,00																							
3110	Świadczenia społeczne		15 773 000,00	15 773 000,00																		15 773 000,00				
4010	Wynagrodzenia osobowe pracowników		130 000,00	130 000,00	130 000,00																	130 000,00				
4110	Składki na ubezpieczenia społeczne		22 550,00	22 550,00	22 550,00																	22 550,00				
4120	Składki na Fundusz Pracy		3 200,00	3 200,00	3 200,00																	3 200,00				
4210	Zakup materiałów i wyposażenia		66 704,00	66 704,00	66 704,00																	66 704,00				
4280	Zakup usług zdrowotnych		200,00	200,00	200,00																	200,00				
4380	Zakup usług pozostałych		48 590,00	48 590,00	48 590,00																	48 590,00				
4360	Opłaty z tytułu zakupu usług telekomunikacyjnych		1 500,00	1 500,00	1 500,00																	1 500,00				
4400	Opłaty za administrowanie i czyszcze za budynki, lokale i pomieszczenia garażowe		13 100,00	13 100,00	13 100,00																	13 100,00				
4410	Podróżne służbowe krajowe		1 000,00	1 000,00	1 000,00																	1 000,00				
4430	Różne opłaty i składki		150,00	150,00	150,00																	150,00				
4440	Opłaty na zakładowy fundusz świadczeń socjalnych		4 675,00	4 675,00	4 675,00																	4 675,00				

Uzasadnienie

na sesję w dniu 28 października 2016 r.

Zmiana uchwały budżetowej wynika z następujących przyczyn:

1. Zwiększa się dochody budżetu z tytułu dotacji z Pomorskiego Urzędu Wojewódzkiego na:
 - a) zwrot akcyzy zawartej w oleju napędowym na rzecz producentów rolnych oraz koszty obsługi zadania o kwotę 18.567,67 zł
 - b) wypłatę świadczeń rodzinnych i z funduszu alimentacyjnego o kwotę 1.300.000,00 zł
 - c) świadczenie specjalistycznych usług opiekuńczych o kwotę 18.200,00 zł
 - d) realizację rządowego programu w zakresie dożywiania o kwotę 65.000,00 zł
 - e) wypłatę dodatku energetycznego o kwotę 867,00 zł
 - f) zakup podręczników szkolnych dla uczniów szkół gminnych i szkół katolickich o kwotę 1.982,85 zł
2. Zwiększa się dochody z tytułu:
 - a) opłat za zezwolenia na sprzedaż alkoholu o kwotę 110.484,00 zł z przeznaczeniem na działalność Ośrodka Profilaktyki Rodzinnej
 - b) środków z Unii Europejskiej na realizację projektu „Wiem więcej, mogę więcej” o kwotę 873.989,80 zł oraz zwiększa się wydatki budżetu o koszty projektu o kwotę 873.992,00 zł w tym:
 - tworzy się zadanie inwestycyjne „Zakup pomocy dydaktycznych” w kwocie 110.000,00 zł
 - zmniejsza się wydatki w oświacie o kwotę 2,20 zł
 - c) wpłat z tytułu korzystania ze schroniska dla zwierząt o kwotę 6.000,00 zł z przeznaczeniem środków na inwestycję „Zakup pieca centralnego ogrzewania do schroniska dla bezdomnych zwierząt”.
 - d) wpłat za wynajem pomieszczeń na stadionie przy ul. Mickiewicza o kwotę 34.000,00 zł z przeznaczeniem środków na:
 - utrzymanie boisk sportowych w kwocie 26.000 zł
 - koszty związane ze strefą płatnego parkowania w kwocie 8.000 zł
3. Zmniejsza się dochody budżetu z tytułu sprzedaży nieruchomości o kwotę 613.700,00 zł zmniejszając wydatki bieżące z tytułu:
 - a) planowanych środków na zapłatę odsetek od kredytów o kwotę 400.000,00 zł
 - b) planowanych poręczeń i gwarancji o kwotę 200.000,00 zł
 - c) środków na remont murów obronnych o kwotę 13.700,00 zł
4. Wprowadza się zadanie inwestycyjne „Pomoc finansowa dla Gminy Chojnice na wypłatę należności za przejęcie gruntów pod modernizację byłej drogi nr 22” w kwocie 186.300,00 zł zmniejszając się plan wydatków bieżących przeznaczonych na remont murów obronnych.
5. Zmniejsza się dochody budżetu z tytułu pomocy finansowej z Gminy Chojnice na zadanie „Budowa ścieżki rowerowej i chodnika w ul. Morozowa” o kwotę 21.819,00 zł jednocześnie zmniejszając planowane nakłady tego zadania o kwotę 28.184,00 zł a różnicę w kwocie 6.365 zł przeznacza się na remonty dróg.
6. Przenosi się środki między działami, rozdziałami i paragrafami wydatków w planie finansowym:
 - a) Urzędu Miejskiego w kwocie 6.000,00 zł
 - b) MOPS w kwocie 5.152,00 zł
 - c) Zespołu Szkół Nr 7 w kwocie 40.000,00 zł

7. W planie finansowym Urzędu Miejskiego zmniejszając środki w oświacie:
- | | |
|---|--------------|
| a) zwiększa się dotację dla Miejskiej Biblioteki Publicznej o kwotę | 42.000 zł |
| b) zwiększa się dotacje na rzecz niepublicznych żłobków o kwotę | 29.000,00 zł |
| c) zwiększa się plan finansowy Żłobka Miejskiego o kwotę | 2.600,00 zł |

Przewodniczący
Rady Miejskiej

Mirosław Janowski

Uchwała Nr XXVI../16
Rady Miejskiej w Chojnicach
z dnia 28 października 2016 r.

w sprawie: zmiany wieloletniej prognozy finansowej

Na podstawie art. 18 ust. 2 pkt 15, ustawy z dnia 8 marca 1990 r. o samorządzie gminnym (tj. Dz. U. z 2016 r., poz. 446), art. 226, art. 227, art. 228, art. 230 ust. 6 ustawy z dnia 27 sierpnia 2009 r. o finansach publicznych (tekst jednolity Dz. U. z 2013 r., poz. 885, poz. 938 i poz. 1646; z 2014 r. poz. 379, poz. 911, poz. 1146, poz. 1626 i poz. 1877; z 2015 r. poz. 238, poz. 1045, poz. 1117, poz. 1130, poz. 1189, poz. 1190, poz. 1269, poz. 1358, poz. 1513, poz. 1830, poz. 1854, poz. 1890 i poz. 2150 oraz z 2016 r. poz. 195) uchwała się, co następuje:

§ 1. W Uchwale nr XVI/151/15 Rady Miejskiej w Chojnicach z dnia 14 grudnia 2015 r. w sprawie przyjęcia wieloletniej prognozy finansowej, zmienionej Uchwałą Nr XVII/166/16 z dnia 28 stycznia 2016 r., Nr XVIII/178/16 z dnia 22 lutego 2016 r., Nr XIX/188/16 z dnia 21 marca 2016 r., Nr XX/198/16 z dnia 25 kwietnia 2016 r., Nr XXI/215/16 z dnia 13 czerwca 2016 r. Nr XXII/234/16 z dnia 15 lipca 2016 r., Nr XXIV/250/16 z dnia 12 września 2016 r. dokonuje się zmian:

- załącznik nr 1 otrzymuje brzmienie załącznika nr 1 do niniejszej uchwały.
- załącznik nr 2 otrzymuje brzmienie załącznika nr 2 do niniejszej uchwały.

§ 2. Wykonanie uchwały zleca się Burmistrzowi Miasta Chojnice.

§ 3. Uchwała wchodzi w życie z dniem podjęcia.

BURMISTRZ MIASTA
CHOJNICE
Stary Rynek 1
89-600 Chojnice

Przewodniczący
Rady Miejskiej
Mirosław Janowski

Opinia prawna

Projekt uchwały odpowiada przepisom prawa

Dyrektor Generalny
Sekretarz Miasta

mgr Robert Wajlonis

Wieloletnia Prognoza Finansowa

1)

Załącznik nr 1 do Uchwały Nr XXV/16 Rady Miejskiej w Chojnicach z dnia 28 października 2016 r.

Wyszczególnienie	Dochody ogółem*	z tego:							w tym:			
		1.1	1.1.1	1.1.2	1.1.3	w tym:		1.1.4	1.1.5	1.2	1.2.1	1.2.2
						podatki i opłaty ³⁾	z podatku od nieruchomości					
Lp	1	1.1.1	1.1.2	1.1.3	1.1.3.1	1.1.4	1.1.5	1.2	1.2.1	1.2.2		
Formuła	[1.1]([1.2])											
Wykonanie 2013	106 644 193,98	21 939 490,00	789 643,23	24 077 688,27	15 667 589,03	28 973 770,00	22 842 498,63	3 501 694,51	2 859 415,04	583 861,12		
Wykonanie 2014	119 951 472,91	23 383 029,00	1 077 885,39	28 519 648,45	17 009 903,73	30 800 765,00	24 644 486,21	8 270 059,53	5 318 092,35	2 895 468,10		
Plan 3 kw. 2015	126 881 026,00	26 293 056,00	750 000,00	26 490 100,00	15 950 000,00	33 692 566,00	23 612 762,00	13 165 674,00	12 786 276,00	369 398,00		
Wykonanie 2015	122 952 231,98	26 521 721,00	1 082 814,50	27 148 513,00	16 261 030,88	33 692 566,00	24 953 672,86	5 998 668,72	5 323 822,54	636 085,52		
2016	140 483 194,39	27 929 667,00	850 000,00	26 475 055,00	15 950 000,00	33 263 645,00	41 784 773,62	6 835 519,56	5 974 197,71	725 496,25		
2017	141 721 903,00	28 126 723,00	875 500,00	27 485 430,00	16 747 500,00	35 088 419,00	21 998 113,00	24 310 446,00	6 000 000,00	14 820 000,00		
2018	143 192 871,00	28 970 525,00	901 765,00	28 859 701,00	17 584 875,00	35 439 303,00	22 209 563,00	22 520 000,00	6 000 000,00	16 740 000,00		
2019	139 895 798,00	29 260 230,00	910 782,00	29 148 298,00	17 760 724,00	35 793 686,00	22 168 986,00	18 339 000,00	5 000 000,00	10 290 000,00		
2020	128 069 386,00	0,00	0,00	0,00	0,00	0,00	0,00	5 600 000,00	5 600 000,00	0,00		
2021	126 394 060,00	0,00	0,00	0,00	0,00	0,00	0,00	2 700 000,00	2 700 000,00	0,00		
2022	126 621 952,00	0,00	0,00	0,00	0,00	0,00	0,00	1 690 950,00	1 000 000,00	0,00		
2023	127 546 311,00	0,00	0,00	0,00	0,00	0,00	0,00	1 368 000,00	1 000 000,00	0,00		
2024	129 378 064,00	0,00	0,00	0,00	0,00	0,00	0,00	1 935 950,00	1 000 000,00	0,00		
2025	130 758 835,00	0,00	0,00	0,00	0,00	0,00	0,00	2 042 300,00	1 000 000,00	0,00		

1) Wzór może być stosowany także w układzie pionowym, w którym poszczególne pozycje są przedstawione w kolumnach, a lata w wierszach.

2) Zgodnie z art. 227 ustawy z dnia 27 sierpnia 2009 r. o finansach publicznych (Dz. U. z 2013 r. poz. 885 z póź. zm.) zwanej dalej „ustawą”, wieloletnia prognoza finansowa obejmuje okres roku budżetowego oraz co najmniej trzech kolejnych lat. W sytuacji dłuższego okresu prognozowania finansowego wzór stosuje się także dla lat wykraczających poza minimalny (4 letni) okres prognozy, wynikający z art. 227 ustawy.

3) W pozycji wykazuje się kwoty wszystkich podatków i opłat pobieranych przez jednostki samorządu terytorialnego, a nie tylko podatków i opłat lokalnych.

Wyszczególnienie	Wydanki ogółem *	z tego:									
		2	2.1	2.1.1	2.1.1.1	2.1.2	2.1.3	2.1.3.1	w tym:		2.2
									2.1.3.1.1	2.1.3.1.2	
Wydanki bieżące *	Wydanki bieżące *	z tytułu poręczeń i gwarancji *	gwarancje i poręczenia podlegające wyłączeniu z tytułu zobowiązań, o którym mowa w art. 243 ustawy *	na spłatę przejętych zobowiązań samodzielnego podmiotu zakładu opieki zdrowotnej przekazanego na zasadach określonych w przepisach o działalności leczniczej, w wysokości w stosunku do dotacji z budżetu państwa *	wydatki na obsługę długu *	odsutki i dyskonta określone w art. 243 ust. 1 ustawy *	odsutki i dyskonta podlegające wyłączeniu z tytułu spłaty zobowiązań, o którym mowa w art. 243 ustawy, w terminie nie dłuższym niż 90 dni po zakończeniu programu, otrzymaniu refundacji z tytułu zadania i lych środków (bez odsutek i dyskonta od zobowiązań na wkład krajowy) *	odsutki i dyskonta podlegające wyłączeniu z tytułu spłaty zobowiązań, o którym mowa w art. 243 ustawy, z tytułu zobowiązań zaciągniętych na wkład krajowy *	odsutki i dyskonta podlegające wyłączeniu z tytułu spłaty zobowiązań, o którym mowa w art. 243 ustawy, z tytułu zobowiązań zaciągniętych na wkład krajowy *	Wydanki majątkowe	
Wyszczególnienie	Wydanki bieżące *	Wydanki bieżące *	Wydanki bieżące *	Wydanki bieżące *	Wydanki bieżące *	Wydanki bieżące *	Wydanki bieżące *	Wydanki bieżące *	Wydanki bieżące *	Wydanki bieżące *	Wydanki bieżące *
Wykonanie 2013	105 038 012,46	97 573 429,80	0,00	0,00	0,00	2 163 921,99	2 163 921,99	0,00	0,00	0,00	7 464 582,66
Wykonanie 2014	111 989 651,42	101 483 094,67	0,00	0,00	0,00	1 826 204,40	1 826 204,40	0,00	0,00	0,00	10 486 566,75
Plan 3 kw. 2015	124 743 229,00	112 231 627,00	436 453,00	0,00	0,00	1 860 000,00	1 860 000,00	0,00	0,00	0,00	12 511 602,00
Wykonanie 2015	117 905 656,77	106 511 636,61	0,00	0,00	0,00	1 246 864,42	1 246 864,42	0,00	0,00	0,00	11 394 021,16
2016	145 397 294,39	131 423 668,39	114 315,00	0,00	0,00	1 375 000,00	1 375 000,00	0,00	0,00	0,00	13 973 626,00
2017	145 181 003,00	112 841 874,00	439 803,00	0,00	0,00	1 736 330,00	1 736 330,00	0,00	0,00	0,00	32 339 129,00
2018	140 730 371,00	113 587 375,00	441 433,00	0,00	0,00	1 637 556,00	1 637 556,00	0,00	0,00	0,00	27 142 996,00
2019	132 144 798,00	113 805 517,00	443 033,00	0,00	0,00	1 399 279,00	1 399 279,00	0,00	0,00	0,00	18 339 281,00
2020	122 840 366,00	114 643 487,00	444 613,00	0,00	0,00	1 118 854,00	1 118 854,00	0,00	0,00	0,00	6 196 869,00
2021	119 257 060,00	115 520 242,00	446 173,00	0,00	0,00	866 046,00	866 046,00	0,00	0,00	0,00	3 736 818,00
2022	119 928 952,00	116 380 614,00	447 743,00	0,00	0,00	585 775,00	585 775,00	0,00	0,00	0,00	3 548 136,00
2023	122 017 311,00	117 305 513,00	449 333,00	0,00	0,00	358 219,00	358 219,00	0,00	0,00	0,00	4 711 798,00
2024	123 849 064,00	118 282 240,00	450 693,00	0,00	0,00	171 214,00	171 214,00	0,00	0,00	0,00	5 566 824,00
2025	127 629 835,00	119 052 097,00	184 361,00	0,00	0,00	33 809,00	33 809,00	0,00	0,00	0,00	8 577 738,00

4) W pozycji wykazuje się kwoty dla lat budżetowych 2013-2018.

Wyszczególnienie	Wynik budżetu [*]	Przychody budżetu [*]	Nadwyżka budżetowa z lat ubiegłych	z tego:						w tym:		
				w tym:		Wolne środki, o których mowa w art. 217 ust.2 pkt 6 ustawy [*]	w tym:		Kredyty, pożyczki, emisja papierów wartościowych [*]		w tym:	
				na pokrycie deficytu budżetu [*]	4.1.1		4.2	na pokrycie deficytu budżetu [*]			4.2.1	na pokrycie deficytu budżetu [*]
3	4	[4.1] + [4.2] + [4.3] + [4.4]	4.1	4.1.1	4.2	4.2.1	4.3	4.3.1	4.4	4.4.1		
Formula	[1]-[2]	[4.1] + [4.2] + [4.3] + [4.4]										
Wykonanie 2013	1 606 181,52	14 623 223,40	0,00	0,00	4 623 223,40	0,00	10 000 000,00	0,00	0,00	0,00		
Wykonanie 2014	7 981 821,49	6 604 504,92	0,00	0,00	6 604 504,92	0,00	0,00	0,00	0,00	0,00		
Plan 3 kw. 2015	2 137 797,00	6 738 103,00	0,00	0,00	6 738 103,00	0,00	0,00	0,00	0,00	0,00		
Wykonanie 2015	5 046 575,21	6 836 426,41	0,00	0,00	6 836 426,41	0,00	0,00	0,00	0,00	0,00		
2016	-4 914 100,00	12 600 000,00	0,00	0,00	2 600 000,00	2 600 000,00	10 000 000,00	2 314 100,00	0,00	0,00		
2017	-3 459 100,00	11 500 000,00	0,00	0,00	0,00	0,00	11 500 000,00	3 459 100,00	0,00	0,00		
2018	2 482 500,00	5 000 000,00	0,00	0,00	0,00	0,00	5 000 000,00	0,00	0,00	0,00		
2019	7 481 000,00	0,00	0,00	0,00	0,00	0,00	0,00	0,00	0,00	0,00		
2020	5 229 000,00	0,00	0,00	0,00	0,00	0,00	0,00	0,00	0,00	0,00		
2021	7 137 000,00	0,00	0,00	0,00	0,00	0,00	0,00	0,00	0,00	0,00		
2022	6 693 000,00	0,00	0,00	0,00	0,00	0,00	0,00	0,00	0,00	0,00		
2023	5 529 000,00	0,00	0,00	0,00	0,00	0,00	0,00	0,00	0,00	0,00		
2024	5 529 000,00	0,00	0,00	0,00	0,00	0,00	0,00	0,00	0,00	0,00		
2025	3 129 000,00	0,00	0,00	0,00	0,00	0,00	0,00	0,00	0,00	0,00		

5) W pozycji wykazuje się w szczególności kwoty przychodów z tytułu prywatyzacji majątku oraz spłaty pożyczek udzielonych ze środków jednostki.

Wyszczególnienie	Rozchody budżetu *	Spłaty rat kapitałowych kredytów i pożyczek oraz wykup papierów wartościowych *	z tego:					Inne rozchody niezwiązane ze spłatą długu	
			w tym łączna kwota przypadających na dany rok kwot ustawowych wyłączeń z limitu spłaty zobowiązań, o którym mowa w art. 243 ustawy	z tego:			kwota przypadających na dany rok kwot ustawowych wyłączeń określonych w art. 243 ust. 3a ustawy *		kwota przypadających na dany rok kwot ustawowych wyłączeń innych niż określone w art. 243 ustawy
				5.1.1.1	5.1.1.2	5.1.1.3			
LP	5	5.1	5.1.1	5.1.1.1	5.1.1.2	5.1.1.3	5.2		
Formuła	[5.1] + [5.2]		[5.1.1.1] + [5.1.1.2] + [5.1.1.3]						
Wykonanie 2013	9 624 900,00	9 624 900,00	0,00	0,00	0,00	0,00	0,00		
Wykonanie 2014	7 749 900,00	7 749 900,00	0,00	0,00	0,00	0,00	0,00		
Plan 3 kw. 2015	8 875 900,00	8 875 900,00	0,00	0,00	0,00	0,00	0,00		
Wykonanie 2015	8 875 900,00	8 875 900,00	0,00	0,00	0,00	0,00	0,00		
2016	7 685 900,00	7 685 900,00	0,00	0,00	0,00	0,00	0,00		
2017	8 040 900,00	8 040 900,00	0,00	0,00	0,00	0,00	0,00		
2018	7 462 500,00	7 462 500,00	0,00	0,00	0,00	0,00	0,00		
2019	7 451 000,00	7 451 000,00	0,00	0,00	0,00	0,00	0,00		
2020	5 229 000,00	5 229 000,00	0,00	0,00	0,00	0,00	0,00		
2021	7 137 000,00	7 137 000,00	0,00	0,00	0,00	0,00	0,00		
2022	6 693 000,00	6 693 000,00	0,00	0,00	0,00	0,00	0,00		
2023	5 529 000,00	5 529 000,00	0,00	0,00	0,00	0,00	0,00		
2024	5 529 000,00	5 529 000,00	0,00	0,00	0,00	0,00	0,00		
2025	3 129 000,00	3 129 000,00	0,00	0,00	0,00	0,00	0,00		

6) W pozycji wykazuje się w szczególności wyłączenia wynikające z art. 36 ustawy z dnia 7 grudnia 2012 r. o zmianie niektórych ustaw w związku z realizacją ustawy budżetowej (Dz.U. poz. 1456 oraz z 2013 r. poz. 1199) oraz kwoty wykupu obligacji pochodowych.

Wyszczególnienie	Kwota długu ^x	Kwota zobowiązań wynikających z przejęcia przez jednostkę samorządu terytorialnego zobowiązań i likwidowanych i przekształconych jednostkach zaliczanych do sektora finansów publicznych	Relacja zrównoważenia wydatków bieżących, o której mowa w art. 242 ustawy	
			Różnica między dochodami bieżącymi a wydatkami bieżącymi	Różnica między dochodami bieżącymi, skorygowanymi o środki ⁷⁾ a wydatkami bieżącymi, pomniejszonymi ⁸⁾ o wydatki
LP	6	7	8.1	8.2
Formuła			[1.1] - [2.1]	[1.1] + [4.1] - [4.2] - [6.1] - [7.1.2]
Wykonanie 2013	54 012 100,00	0,00	5 569 069,67	10 192 293,07
Wykonanie 2014	46 262 200,00	0,00	10 198 316,71	16 802 823,63
Plan 3 kw. 2015	37 366 300,00	0,00	1 483 725,00	8 221 828,00
Wykonanie 2015	37 366 300,00	0,00	10 441 927,65	17 278 354,06
2016	39 700 400,00	0,00	2 224 006,44	4 824 006,44
2017	43 159 500,00	0,00	4 569 583,00	4 569 583,00
2018	40 697 000,00	0,00	7 085 496,00	7 085 496,00
2019	33 246 000,00	0,00	7 451 281,00	7 451 281,00
2020	28 017 000,00	0,00	7 825 869,00	7 825 869,00
2021	20 880 000,00	0,00	8 173 818,00	8 173 818,00
2022	14 187 000,00	0,00	8 550 188,00	8 550 188,00
2023	8 658 000,00	0,00	8 874 798,00	8 874 798,00
2024	3 129 000,00	0,00	9 159 874,00	9 159 874,00
2025	0,00	0,00	9 664 438,00	9 664 438,00

7) Skorygowanie o środki określone w przepisach dotyczących w szczególności powiększenia o nadwyżkę budżetową z lat ubiegłych, zgodnie z art. 242 ustawy.
8) Pomniejszenie wydatków bieżących, zgodnie z art. 36 ust. 1 pkt 1 ustawy z dnia 7 grudnia 2012 r. o zmianie niektórych ustaw w związku z realizacją ustawy budżetowej, dotyczy lat 2013-2015.

Wskaźnik spłaty zobowiązań									
Wyszczególnienie	Wskaźnik planowanej łącznej kwoty spłaty zobowiązań, o której mowa w art. 243 ust. 1 ustawy, bez uwzględnienia zobowiązań związku współtworzonego przez jednostkę samorządu terytorialnego, po uwzględnieniu wyłączeń przypadających na dany rok.	Wskaźnik planowanej łącznej kwoty spłaty zobowiązań, o której mowa w art. 243 ust. 1 ustawy, do dochodów, bez uwzględnienia zobowiązań związku współtworzonego przez jednostkę samorządu terytorialnego, po uwzględnieniu wyłączeń przypadających na dany rok.	Kwota zobowiązań związku terytorialnego przypadających do spłaty w danym roku budżetowym, podlegająca doliczeniu zgodnie z art. 244 ustawy	Wskaźnik planowanej łącznej kwoty spłaty zobowiązań, o której mowa w art. 243 ust. 1 ustawy, do dochodów, z uwzględnieniem wyłączeń przypadających na dany rok.	Wskaźnik dochodów bieżących powiększonych o dochody ze sprzedaży majątku oraz pomniejszonych o wydatki bieżące, do dochodów budżetu, ustalony dla danego roku wskaźnik (jednoroczny)	Dopuszczalny wskaźnik spłaty zobowiązań określony w art. 243 ustawy, po uwzględnieniu wyłączeń, obliczony w oparciu o poprzedzającego planowy rok prognozy (Wskaźnik ustalony w oparciu o średnią arytmetyczną z 3 * poprzedzających lat)	Dopuszczalny wskaźnik spłaty zobowiązań określony w art. 243 ustawy, po uwzględnieniu zobowiązań związku współtworzonego przez jednostkę samorządu terytorialnego oraz po uwzględnieniu wyłączeń, obliczonego w oparciu o plan 3 kwartałów roku poprzedzającego rok budżetowy	Informacja o spełnieniu wskaźnika spłaty zobowiązań określonego w art. 243 ustawy, po uwzględnieniu zobowiązań związku współtworzonego przez jednostkę samorządu terytorialnego oraz po uwzględnieniu wyłączeń, obliczonego w oparciu o wykonanie roku poprzedzającego rok budżetowy	Informacja o spełnieniu wskaźnika spłaty zobowiązań określonego w art. 243 ustawy, po uwzględnieniu zobowiązań związku współtworzonego przez jednostkę samorządu terytorialnego oraz po uwzględnieniu wyłączeń, obliczonego w oparciu o wykonanie roku poprzedzającego rok budżetowy
	9.1	9.2	9.3	9.4	9.5	9.6	9.6.1	9.7	9.7.1
Formuła	$\frac{[2.1.1] + [2.1.3.1] + [9.1]}{[9.1]}$	$\frac{[2.1.1] + [2.1.3.1] + [9.2]}{[9.2]}$	$\frac{[2.1.1] + [2.1.3.1] + [9.3]}{[9.3]}$	$\frac{[2.1.1] + [2.1.3.1] + [9.4]}{[9.4]}$	$\frac{[2.1.1] + [2.1.3.1] + [9.5]}{[9.5]}$	$\frac{[2.1.1] + [2.1.3.1] + [9.6]}{[9.6]}$	$\frac{[2.1.1] + [2.1.3.1] + [9.6.1]}{[9.6.1]}$	$\frac{[2.1.1] + [2.1.3.1] + [9.7]}{[9.7]}$	$\frac{[2.1.1] + [2.1.3.1] + [9.7.1]}{[9.7.1]}$
Wykonanie 2013	11,05%	11,05%	0,00	11,05%	7,90%	0,00%	0,00%	TAK	TAK
Wykonanie 2014	7,98%	7,98%	0,00	7,98%	12,94%	0,00%	0,00%	TAK	TAK
Plan 3 kw. 2015	8,81%	8,81%	0,00	8,81%	11,25%	0,00%	0,00%	TAK	TAK
Wykonanie 2015	8,23%	8,23%	0,00	8,23%	12,82%	0,00%	0,00%	TAK	TAK
2016	6,53%	6,53%	0,00	6,53%	5,84%	10,70%	11,22%	TAK	TAK
2017	7,21%	7,21%	0,00	7,21%	7,46%	10,01%	10,53%	TAK	TAK
2018	6,66%	6,66%	0,00	6,66%	9,14%	8,18%	8,71%	TAK	TAK
2019	6,66%	6,66%	0,00	6,66%	8,92%	7,48%	7,48%	TAK	TAK
2020	5,30%	5,30%	0,00	5,30%	10,48%	8,51%	8,51%	TAK	TAK
2021	6,68%	6,68%	0,00	6,68%	8,60%	9,51%	9,51%	TAK	TAK
2022	6,10%	6,10%	0,00	6,10%	7,54%	9,33%	9,33%	TAK	TAK
2023	4,97%	4,97%	0,00	4,97%	7,74%	8,87%	8,87%	TAK	TAK
2024	4,75%	4,75%	0,00	4,75%	7,85%	7,96%	7,96%	TAK	TAK
2025	2,56%	2,56%	0,00	2,56%	8,16%	7,71%	7,71%	TAK	TAK

9) W pozycji wykazuje się w szczególności wyłączenia wynikające z art. 36 ustawy z dnia 7 grudnia 2012 r. o zmianie niektórych ustaw w związku z realizacją ustawy budżetowej oraz wyłączenia związane z emisją obligacji przychodowych. Identyfikacyjne wyłączenia dotyczą pozycji 9.6.1.

Wyszczególnienie	Przeznaczenie prognozowanej nadwyżki budżetowej 10)	w tym na:		Informacje uzupełniające o wybranych rodzajach wydatków budżetowych						
		Spłaty kredytów, pożyczek i wykup papierów wartościowych	Wydatki bieżące na wynagrodzenia i składki od nich naliczane	Wydatki związane z funkcjonowaniem organów jednostki samorządu terytorialnego 11)	Wydatki objęte limitem, o którym mowa w art. 226 ust. 3 pkt 4 ustawy z tego:	majątkowe		Wydatki inwestycyjne kontynuowane 12)	Nowe wydatki inwestycyjne 13)	Wydatki majątkowe w formie dołacji
						bieżące	11.3.1			
10	10.1	11.1	11.2	11.3	11.3.1	11.3.2	11.4	11.5	11.6	
Formuła				[11.3.1] + [11.3.2]						
Wykonanie 2013	0,00	0,00	8 003 834,26	0,00	0,00	0,00	0,00	0,00	0,00	
Wykonanie 2014	0,00	0,00	8 056 532,56	0,00	0,00	0,00	0,00	0,00	0,00	
Plan 3 kw. 2015	0,00	0,00	9 016 105,00	0,00	0,00	0,00	0,00	0,00	0,00	
Wykonanie 2015	0,00	0,00	8 422 122,00	0,00	0,00	0,00	0,00	0,00	0,00	
2016	0,00	0,00	9 143 371,00	7 017 713,30	1 062 044,30	5 955 669,00	9 897 209,00	3 788 259,00	288 188,00	
2017	0,00	0,00	9 303 504,00	33 130 499,34	903 121,34	32 227 378,00	30 773 409,00		1 453 969,00	
2018	2 462 500,00	2 462 500,00	9 393 731,00	27 543 870,67	650 947,67	26 892 923,00	26 892 924,00			
2019	7 451 000,00	7 451 000,00	9 484 851,00	18 319 177,00	0,00	18 319 177,00	18 319 177,00			
2020	5 229 000,00	5 229 000,00	9 576 902,00	5 828 410,00	0,00	5 828 410,00	5 828 410,00	1 900 000,00	0,00	
2021	7 137 000,00	7 137 000,00	9 669 864,00	900 000,00	0,00	900 000,00	0,00	0,00	0,00	
2022	6 693 000,00	6 093 000,00	9 763 755,00	2 000 000,00	0,00	2 000 000,00	0,00	0,00	0,00	
2023	5 529 000,00	4 929 000,00	9 858 585,00	4 000 000,00	0,00	4 000 000,00	0,00	0,00	0,00	
2024	5 529 000,00	4 929 000,00	9 954 363,00	3 152 000,00	0,00	3 152 000,00	0,00	0,00	0,00	
2025	3 129 000,00	1 429 000,00	10 051 100,00	593 000,00	0,00	593 000,00	0,00	0,00	0,00	

10) Przeznaczenie nadwyżki budżetowej, inne niż spłaty kredytów, pożyczek i wykup papierów wartościowych, wymaga określenia w objaśnieniach do wieloletniej prognozy finansowej.
11) W pozycji wykazuje się kwoty wydatków w ramach zadań własnych klasyfikowanych w dziale 750- Administracja publiczna w rozdziałach właściwych dla organów i urzędów jednostki samorządu terytorialnego (rozdziały od 75017 do 75023).

12) W pozycji wykazuje się wartość inwestycji rozpoczętych co najmniej w poprzednim roku budżetowym, którego dotyczy kolumna.

13) W pozycji wykazuje się wartość nowych inwestycji, które planuje się rozpocząć w roku, którego dotyczy kolumna.

Wyszczególnienie	Finansowanie programów, projektów lub zadań realizowanych z udziałem środków, o których mowa w art. 5 ust. 1 pkt 2 i 3 ustawy									
	w tym:		w tym:		w tym:		w tym:		w tym:	
	12.1	12.1.1	12.1.1.1	12.2	12.2.1	12.2.1.1	12.3	12.3.1	12.3.2	
Formuła										
Wykonanie 2013	0,00	0,00	0,00	0,00	0,00	0,00	0,00	0,00	0,00	0,00
Wykonanie 2014	0,00	0,00	0,00	0,00	0,00	0,00	0,00	0,00	0,00	0,00
Plan 3 kw. 2015	0,00	0,00	0,00	0,00	0,00	0,00	0,00	0,00	0,00	0,00
Wykonanie 2015	0,00	0,00	0,00	0,00	0,00	0,00	0,00	0,00	0,00	0,00
2016	1 190 489,14	1 173 597,14	409 607,34	122 315,25	122 315,25	12 315,25	1 280 749,10	1 190 127,14	516 757,10	
2017	0,00	0,00	0,00	13 767 744,00	13 767 744,00	0,00	0,00	0,00	0,00	
2018	0,00	0,00	0,00	19 086 335,00	16 740 000,00	0,00	0,00	0,00	0,00	
2019	0,00	0,00	0,00	10 290 000,00	10 290 000,00	0,00	0,00	0,00	0,00	
2020	0,00	0,00	0,00	0,00	0,00	0,00	0,00	0,00	0,00	
2021	0,00	0,00	0,00	0,00	0,00	0,00	0,00	0,00	0,00	
2022	0,00	0,00	0,00	0,00	0,00	0,00	0,00	0,00	0,00	
2023	0,00	0,00	0,00	0,00	0,00	0,00	0,00	0,00	0,00	
2024	0,00	0,00	0,00	0,00	0,00	0,00	0,00	0,00	0,00	
2025	0,00	0,00	0,00	0,00	0,00	0,00	0,00	0,00	0,00	

14) W pozycji 12.1.1.1, 12.2.1.1, 12.3.2, 12.4.2., 12.5.1, 12.6.1, 12.7.1 oraz 12.8.1. wykazuje się wyłącznie kwoty wynikające z umów na realizację programu, projektu lub zadania zawartych na dzień uchwalenia prognozy, a nieplanowanych do zawarcia w okresie prognozy.

Wyszczególnienie	Wydatki majątkowe na programy, projekty lub zadania finansowane z udziałem środków, o których mowa w art. 5 ust. 1 pkt 2 i 3 ustawy		w tym:		Wydatki majątkowe na realizację programu, projektu lub zadania wynikające wyłącznie z zawartych umów z podmiotem dysponującym środkami, o których mowa w art. 5 ust. 1 pkt 2 ustawy	Wydatki na wkład krajowy w związku z umową na realizację programu, projektu lub zadania finansowanego z udziałem środków, o których mowa w art. 5 ust. 1 pkt 2 ustawy bez względu na stopień finansowania tymi środkami		w tym:		Wydatki na wkład krajowy w związku z zawartą po dniu 1 stycznia 2013 r. umową na realizację programu, projektu lub zadania finansowanego w co najmniej 60% środkami, o których mowa w art. 5 ust. 1 pkt 2 ustawy ¹⁵⁾	w tym:		Przebiegi z tytułu kredytów, pożyczek, emisji papierów wartościowych powołujące w związku z umową na realizację programu, projektu lub zadania finansowanego z udziałem środków, o których mowa w art. 5 ust. 1 pkt 2 ustawy bez względu na stopień finansowania tymi środkami	w tym:
	12.4	12.4.1	12.4.2	12.5		12.5.1	12.6	12.6.1	12.7					
Lp	12.4	12.4.1	12.4.2	12.5	12.5.1	12.6	12.6.1	12.7	12.7.1					
Formuła														
Wykonanie 2013	0,00	0,00	0,00	0,00	0,00	0,00	0,00	0,00	0,00	0,00	0,00	0,00	0,00	0,00
Wykonanie 2014	0,00	0,00	0,00	0,00	0,00	0,00	0,00	0,00	0,00	0,00	0,00	0,00	0,00	0,00
Plan 3 kw. 2015	0,00	0,00	0,00	0,00	0,00	0,00	0,00	0,00	0,00	0,00	0,00	0,00	0,00	0,00
Wykonanie 2015	0,00	0,00	0,00	0,00	0,00	0,00	0,00	0,00	0,00	0,00	0,00	0,00	0,00	0,00
2016	5 135 918,00	110 000,00	2 095 918,00	5 025 918,00	2 095 918,00	5 025 918,00	2 095 918,00	0,00	0,00	0,00	0,00	0,00	0,00	0,00
2017	23 053 742,00	13 259 446,00	0,00	12 876 700,00	0,00	12 876 700,00	0,00	0,00	0,00	0,00	0,00	0,00	0,00	0,00
2018	23 600 000,00	16 520 000,00	0,00	10 430 001,00	0,00	10 430 001,00	0,00	0,00	0,00	0,00	0,00	0,00	0,00	0,00
2019	14 770 000,00	10 339 000,00	0,00	4 410 000,00	0,00	4 410 000,00	0,00	0,00	0,00	0,00	0,00	0,00	0,00	0,00
2020	0,00	0,00	0,00	0,00	0,00	0,00	0,00	0,00	0,00	0,00	0,00	0,00	0,00	0,00
2021	0,00	0,00	0,00	0,00	0,00	0,00	0,00	0,00	0,00	0,00	0,00	0,00	0,00	0,00
2022	0,00	0,00	0,00	0,00	0,00	0,00	0,00	0,00	0,00	0,00	0,00	0,00	0,00	0,00
2023	0,00	0,00	0,00	0,00	0,00	0,00	0,00	0,00	0,00	0,00	0,00	0,00	0,00	0,00
2024	0,00	0,00	0,00	0,00	0,00	0,00	0,00	0,00	0,00	0,00	0,00	0,00	0,00	0,00
2025	0,00	0,00	0,00	0,00	0,00	0,00	0,00	0,00	0,00	0,00	0,00	0,00	0,00	0,00

15) Przez program, projekt lub zadanie finansowane w co najmniej 60% środkami, o których mowa w art. 5 ust. 1 pkt 2 ustawy, należy rozumieć także taki program, projekt lub zadanie przynoszące dochód, dla których poziom finansowania ze środków, o których mowa w art. 5 ust. 1 pkt 2 ustawy, ustala się po odliczeniu zdyskontowanego dochodu obliczanego zgodnie z przepisami Unii Europejskiej dotyczącymi faktycznego programu, projektu lub zadania.

Wyszczególnienie	Kwoty dotyczące przejęcia i spłaty zobowiązań po samodzielnich publicznych zakładach opieki zdrowotnej oraz pokrycia ujemnego wyniku										
	Przychody z tytułu kredytów, pożyczek, emisji papierów wartościowych powstające w związku z zawartą po dniu 1 stycznia 2013 r. umową na realizację programu, projektu lub zadania finansowanego w co najmniej 60% środkami, o których mowa w art. 5 ust. 1 pkt 2 ustawy	w tym:	Kwota zobowiązań wynikających z przejęcia przez jednostkę samorządu terytorialnego zobowiązań po likwidowanych i przekształconych zakładach opieki zdrowotnej	13.1	13.2	13.3	13.4	13.5	13.6	13.7	
		Przychody z tytułu kredytów, pożyczek, emisji papierów wartościowych powstające w związku z zawartą po dniu 1 stycznia 2013 r. umową na realizację programu, projektu lub zadania finansowanego w co najmniej 60% środkami, o których mowa w art. 5 ust. 1 pkt 2 ustawy	12.8.1	12.8	13.1	13.2	13.3	13.4	13.5	13.6	13.7
		w tym:									
		w związku z już zawartą umową na realizację programu, projektu lub zadania									
Wykonanie 2013	0,00		0,00	0,00	0,00	0,00	0,00	0,00	0,00	0,00	0,00
Wykonanie 2014	0,00		0,00	0,00	0,00	0,00	0,00	0,00	0,00	0,00	0,00
Plan 3 kw. 2015	0,00		0,00	0,00	0,00	0,00	0,00	0,00	0,00	0,00	0,00
Wykonanie 2015	0,00		0,00	0,00	0,00	0,00	0,00	0,00	0,00	0,00	0,00
2016	0,00		0,00	0,00	0,00	0,00	0,00	0,00	0,00	0,00	0,00
2017	0,00		0,00	0,00	0,00	0,00	0,00	0,00	0,00	0,00	0,00
2018	0,00		0,00	0,00	0,00	0,00	0,00	0,00	0,00	0,00	0,00
2019	0,00		0,00	0,00	0,00	0,00	0,00	0,00	0,00	0,00	0,00
2020	0,00		0,00	0,00	0,00	0,00	0,00	0,00	0,00	0,00	0,00
2021	0,00		0,00	0,00	0,00	0,00	0,00	0,00	0,00	0,00	0,00
2022	0,00		0,00	0,00	0,00	0,00	0,00	0,00	0,00	0,00	0,00
2023	0,00		0,00	0,00	0,00	0,00	0,00	0,00	0,00	0,00	0,00
2024	0,00		0,00	0,00	0,00	0,00	0,00	0,00	0,00	0,00	0,00
2025	0,00		0,00	0,00	0,00	0,00	0,00	0,00	0,00	0,00	0,00

Wyszczególnienie	Dane uzupełniające o dług i jego spłacie						Wynik operacji niekasowych wpływających na kwotę długu (m.in. umorzenia, różnice kursowe) x
	Splaty rat kapitałowych oraz wykup papierów wartościowych, o których mowa w pkt. 5.1., wynikające wyłącznie z tytułu zobowiązań już x zaciągniętych	Kwota długu, którego planowana spłata dokona się z wydatków budżetu x	Wydatki zmniejszające dług x	w tym:			
Lp	14.1	14.2	14.3	14.3.1	14.3.2	14.3.3	14.4
Formula							
Wykonanie 2013	0,00	0,00	0,00	0,00	0,00	0,00	450 000,00
Wykonanie 2014	0,00	0,00	0,00	0,00	0,00	0,00	0,00
Plan 3 lwr. 2015	0,00	0,00	0,00	0,00	0,00	0,00	0,00
Wykonanie 2015	0,00	0,00	0,00	0,00	0,00	0,00	0,00
2016	7 685 900,00	0,00	0,00	0,00	0,00	0,00	0,00
2017	8 040 900,00	0,00	0,00	0,00	0,00	0,00	0,00
2018	7 462 500,00	0,00	0,00	0,00	0,00	0,00	0,00
2019	6 025 000,00	0,00	0,00	0,00	0,00	0,00	0,00
2020	3 800 000,00	0,00	0,00	0,00	0,00	0,00	0,00
2021	2 708 000,00	0,00	0,00	0,00	0,00	0,00	0,00
2022	1 664 000,00	0,00	0,00	0,00	0,00	0,00	0,00
2023	0,00	0,00	0,00	0,00	0,00	0,00	0,00
2024	0,00	0,00	0,00	0,00	0,00	0,00	0,00
2025	0,00	0,00	0,00	0,00	0,00	0,00	0,00

* Informacja o spełnieniu wskaźnika spłaty zobowiązań określonego w art. 243 ustawy po uwzględnieniu zobowiązań z tytułu współtworzonego przez jednostkę samorządu terytorialnego, oraz po uwzględnieniu ustawowych wyłączeń zostanie automatycznie wygenerowana przez aplikację wskazaną przez Ministra Finansów, o której mowa w § 4 ust. 1 rozporządzenia Ministra Finansów z dnia 10 stycznia 2013 r. w sprawie wieloletniej prognozy finansowej jednostki samorządu terytorialnego (Dz U poz 86, z późn zm). Automatyczne wyliczenia danych na podstawie wartości historycznych i prognozowanych przez jednostkę samorządu terytorialnego dotyczą w szczególności także poz. 9.6-9.6.1 i pozycji z sekcji nr 16.

** Należy wskazać jedną z następujących podstaw prawnych: art. 240a ust. 4 / art. 240a ust. 8 / art. 240b ustawy określającej procedurę jaką objęta jest jednostka samorządu terytorialnego.
x - pozycje oznaczone symbolem „x” sporządza się na okres, na który zaciągnięto oraz planuje się zaciągnąć zobowiązania dłużne (prognoza kwoty długu). Okres ten nie podlega wydłużeniu w sytuacji planowania wydatków z tytułu niewymagalnych poręczeń i gwarancji. W przypadku planowania wydatków z tytułu niewymagalnych poręczeń i gwarancji w okresie dłuższym niż okres, na który zaciągnięto oraz planuje się zaciągnąć zobowiązania dłużne, informację o wydatkach z tytułu niewymagalnych poręczeń i gwarancji, wykraczających poza wspomniany okres, należy zamieścić w objaśnieniach do wieloletniej prognozy finansowej. W przypadku, gdy kwoty wydatków wynikające z limitów wydatków na przedsięwzięcia wykraczają poza okres prognozy kwoty długu to pozycje oznaczone symbolem „x” sporządza się do ostatniego roku, na który ustalono limit wydatków na realizację przedsięwzięć

16) Pozycje sekcji 15 są wykazywane wyłącznie przez jednostki samorządu terytorialnego emitujące obligacje przychodowe.

17) Pozycje sekcji 16 wykazują wyłącznie jednostki objęte procedurą wynikającą z art. 240a lub art. 240b ustawy

Wykaz przedsięwzięć do WPF

Załącznik nr 2 do Uchwały Nr XXVI/16 Rady Miejskiej w Chojnicach z
dnia 28 października 2016 r.

kwoty w
zł

L.p.	Nazwa i cel	Jednostka odpowiedzialna lub koordynująca	Okres realizacji		Łączne nakłady finansowe	Limit 2016	Limit 2017	Limit 2018	Limit 2019	Limit 2020
			od	do						
1	Wydatki na przedsięwzięcia-ogółem (1.1+1.2+1.3)				104 067 515,31	7 017 713,30	33 130 499,34	27 543 870,67	18 319 177,00	5 828 410,00
1.a	- wydatki bieżące				2 616 113,31	1 062 044,30	903 121,34	650 947,67	0,00	0,00
1.b	- wydatki majątkowe				101 451 402,00	5 955 669,00	32 227 378,00	26 892 923,00	18 319 177,00	5 828 410,00
1.1	Wydatki na programy, projekty lub zadania związane z programami realizowanymi z udziałem środków, o których mowa w art.5 ust.1 pkt 2 i 3 ustawy z dnia 27 sierpnia 2009 r. o finansach publicznych (Dz.U.Nr 157, poz.1240,z późn.zm.), z tego:				70 251 123,31	6 197 962,30	23 956 863,34	24 250 947,67	14 770 000,00	0,00
1.1.1	- wydatki bieżące				2 616 113,31	1 062 044,30	903 121,34	650 947,67	0,00	0,00
1.1.1.1	Stop bezrobociu i wykluczeniu				923 349,11	298 052,10	317 061,34	308 235,67	0,00	0,00
1.1.1.2	Wiem więcej - mogę więcej				1 692 764,20	763 992,20	586 060,00	342 712,00	0,00	0,00
1.1.2	- wydatki majątkowe				67 635 010,00	5 135 918,00	23 053 742,00	23 600 000,00	14 770 000,00	0,00
1.1.2.1	Poprawa efektywności energetycznej oraz rozwój OZE w Chojnicach - Czulchowskim MOF - Termomodernizacja budynków użyteczności publicznej - Termomodernizacja wraz z przebudową budynków Szkoły Podstawowej Nr 3				2 492 653,00	4 784,00	2 439 579,00	0,00	0,00	0,00
1.1.2.2	Poprawa efektywności energetycznej oraz rozwój OZE w Chojnicach - Czulchowskim MOF - Termomodernizacja budynków użyteczności publicznej - Termomodernizacja wraz z przebudową Chojnickiego Centrum Kultury				11 759 423,00	2 089 734,00	9 401 323,00	0,00	0,00	0,00

Limit 2021	Limit 2022	Limit 2023	Limit 2024	Limit 2025	Limit zobowiązań
900 000,00	2 000 000,00	4 000 000,00	3 152 000,00	593 000,00	102 484 667,31
0,00	0,00	0,00	0,00	0,00	2 616 113,31
900 000,00	2 000 000,00	4 000 000,00	3 152 000,00	593 000,00	99 868 554,00
0,00	0,00	0,00	0,00	0,00	69 175 773,31

0,00	0,00	0,00	0,00	0,00	2 616 113,31
0,00	0,00	0,00	0,00	0,00	923 349,11
0,00	0,00	0,00	0,00	0,00	1 692 764,20
0,00	0,00	0,00	0,00	0,00	66 559 660,00
0,00	0,00	0,00	0,00	0,00	2 444 363,00

0,00	0,00	0,00	0,00	0,00	11 491 057,00
------	------	------	------	------	---------------

L.p.	Nazwa i cel	Jednostka odpowiedzialna lub koordynująca	Okres realizacji		Łączne nakłady finansowe	Limit 2016	Limit 2017	Limit 2018	Limit 2019	Limit 2020
			od	do						
1.1.2.3	Poprawa efektywności energetycznej oraz rozwój OZE w Chojnicach - Czułchowskim MOF - Termomodernizacja budynków użyteczności publicznej - Rozbudowa i przebudowa wraz z termomodernizacją obiektów na stadionie CHKS Kolejarz	Urząd Miejski	2016	2017	524 296,00	1 400,00	512 840,00	0,00	0,00	0,00
1.1.2.4	Poprawa gospodarki wodami opadowymi i rozpopowymi na terenie Chojnic	Urząd Miejski	2013	2019	30 748 638,00	930 000,00	8 700 000,00	11 600 000,00	8 770 000,00	0,00
1.1.2.5	Utworzenie transportowego węzła integrującego wraz ze ścieżkami pieszo-rowerowymi w Chojnicach	Urząd Miejski	2014	2019	22 000 000,00	2 000 000,00	2 000 000,00	12 000 000,00	6 000 000,00	0,00
1.1.2.6	Wiem więcej - mogę więcej - zakup pomocy dydaktycznych	Urząd Miejski	2016	2017	110 000,00	110 000,00	0,00	0,00	0,00	0,00
1.2	Wydatki na programy, projekty lub zadania związane z umowami partnerstwa publiczno-prywatnego, z tego:				0,00	0,00	0,00	0,00	0,00	0,00
1.2.1	- wydatki bieżące				0,00	0,00	0,00	0,00	0,00	0,00
1.2.2	- wydatki majątkowe				0,00	0,00	0,00	0,00	0,00	0,00
1.3	Wydatki na programy, projekty lub zadania pozostałe (inne niż wymienione w pkt 1.1 i 1.2), z tego				33 816 392,00	819 751,00	9 173 636,00	3 292 923,00	3 549 177,00	5 828 410,00
1.3.1	- wydatki bieżące				0,00	0,00	0,00	0,00	0,00	0,00
1.3.2	- wydatki majątkowe				33 816 392,00	819 751,00	9 173 636,00	3 292 923,00	3 549 177,00	5 828 410,00
1.3.2.1	Budowa kanalizacji deszczowej w ul. Brzechwy, Skargi, Lenartowicza, Przybosia, Jastruna	Urząd Miejski	2011	2021	0,00	0,00	0,00	0,00	0,00	0,00
1.3.2.2	Budowa kanalizacji deszczowej w ul. Sybiraków	Urząd Miejski	2008	2021	0,00	0,00	0,00	0,00	0,00	0,00
1.3.2.3	Budowa placów zabaw	Urząd Miejski	2016	2017	1 079 946,00	56 310,00	1 023 636,00	0,00	0,00	0,00
1.3.2.4	Budowa ul. Prusa wraz z oświetleniem i kanalizacją deszczową	Urząd Miejski	2015	2025	606 284,00	0,00	0,00	0,00	0,00	0,00

Limit 2021	Limit 2022	Limit 2023	Limit 2024	Limit 2025	Limit zobowiązań
0,00	0,00	0,00	0,00	0,00	514 240,00
0,00	0,00	0,00	0,00	0,00	30 000 000,00
0,00	0,00	0,00	0,00	0,00	22 000 000,00
0,00	0,00	0,00	0,00	0,00	110 000,00
0,00	0,00	0,00	0,00	0,00	0,00
0,00	0,00	0,00	0,00	0,00	0,00
0,00	0,00	0,00	0,00	0,00	0,00
900 000,00	2 000 000,00	4 000 000,00	3 152 000,00	593 000,00	33 308 894,00
0,00	0,00	0,00	0,00	0,00	0,00
900 000,00	2 000 000,00	4 000 000,00	3 152 000,00	593 000,00	33 308 894,00
0,00	0,00	0,00	0,00	0,00	0,00
0,00	0,00	0,00	0,00	0,00	0,00
0,00	0,00	0,00	0,00	0,00	1 079 946,00
0,00	0,00	0,00	0,00	593 000,00	593 000,00

L.p.	Nazwa i cel	Jednostka odpowiedzialna lub koordynująca	Okres realizacji		Łączne nakłady finansowe	Limit 2016	Limit 2017	Limit 2018	Limit 2019	Limit 2020
			od	do						
1.3.2.5	Budowa ul. Sikorskiego wraz z odwodnieniem	Urząd Miejski	2009	2021	510 976,00	0,00	0,00	0,00	0,00	0,00
1.3.2.6	Budowa ul. Staszica i M. Curie Skłodowskiej	Urząd Miejski	2014	2024	1 465 065,00	0,00	0,00	0,00	0,00	0,00
1.3.2.7	Budowa ul. Żeromskiego	Urząd Miejski	2013	2024	1 777 000,00	0,00	0,00	0,00	0,00	0,00
1.3.2.8	Dostosowanie budynku Gimnazjum Nr 1 do potrzeb osób niepełnosprawnych	Urząd Miejski	2015	2017	729 520,00	350 000,00	350 000,00	0,00	0,00	0,00
1.3.2.9	Modernizacja bylej drogi nr 22	Urząd Miejski	2014	2020	6 052 601,00	0,00	0,00	0,00	3 000 000,00	3 000 000,00
1.3.2.10	Modernizacja cmentarza komunalnego	Urząd Miejski	2008	2023	6 036 000,00	0,00	0,00	0,00	0,00	0,00
1.3.2.11	Pomoc finansowa dla Samorządu Województwa Pomorskiego na wykonanie "Dokumentacji projektowej budowy zachodniego obejścia drogowego miasta Chojnice"	Urząd Miejski	2016	2017	1 500 000,00	50 000,00	1 450 000,00	0,00	0,00	0,00
1.3.2.12	Poprawa efektywności energetycznej w Gimnazjum Nr 1	Urząd Miejski	2016	2018	1 206 428,00	746,00	0,00	1 191 261,00	0,00	0,00
1.3.2.13	Poprawa efektywności energetycznej i termomodernizacja w Szkole Podstawowej Nr 1	Urząd Miejski	2016	2020	697 348,00	992,00	0,00	0,00	0,00	679 721,00
1.3.2.14	Poprawa efektywności energetycznej budynku Chojniczanki	Urząd Miejski	2016	2020	374 087,00	623,00	0,00	0,00	0,00	362 837,00
1.3.2.15	Poprawa efektywności energetycznej i termomodernizacja w Zespole Szkół Nr 7	Urząd Miejski	2016	2018	1 161 441,00	1 850,00	0,00	1 135 203,00	0,00	0,00
1.3.2.16	Poprawa efektywności energetycznej w budynku Miejskiej Biblioteki Publicznej	Urząd Miejski	2016	2019	561 657,00	746,00	0,00	0,00	549 177,00	0,00
1.3.2.17	Poprawa efektywności energetycznej w Gimnazjum Nr 2	Urząd Miejski	2016	2020	601 019,00	746,00	0,00	0,00	0,00	585 852,00

Limit 2021	Limit 2022	Limit 2023	Limit 2024	Limit 2025	Limit zobowiązań
500 000,00	0,00	0,00	0,00	0,00	500 000,00
0,00	0,00	0,00	1 420 000,00	0,00	1 420 000,00
0,00	0,00	0,00	1 732 000,00	0,00	1 732 000,00
0,00	0,00	0,00	0,00	0,00	700 000,00
0,00	0,00	0,00	0,00	0,00	6 000 000,00
0,00	2 000 000,00	4 000 000,00	0,00	0,00	6 000 000,00
0,00	0,00	0,00	0,00	0,00	1 500 000,00

0,00	0,00	0,00	0,00	0,00	1 192 006,00
0,00	0,00	0,00	0,00	0,00	680 712,00
0,00	0,00	0,00	0,00	0,00	363 460,00
0,00	0,00	0,00	0,00	0,00	1 137 053,00
0,00	0,00	0,00	0,00	0,00	549 923,00
0,00	0,00	0,00	0,00	0,00	566 597,00

L.p.	Nazwa i cel	Jednostka odpowiedzialna lub koordynująca	Okres realizacji		Łączne nakłady finansowe	Limit 2016	Limit 2017	Limit 2018	Limit 2019	Limit 2020
			od	do						
1.3.2.18	Poprawa efektywności energetycznej w Szkole Podstawowej Nr 5	Urząd Miejski	2016	2018	717 430,00	746,00	0,00	702 262,00	0,00	0,00
1.3.2.19	Poprawa efektywności energetycznej w Urzędzie Miejskim	Urząd Miejski	2016	2018	274 137,00	992,00	0,00	264 197,00	0,00	0,00
1.3.2.20	Przebudowa targowiska przy ul. Angowickiej - etap II	Urząd Miejski	2011	2020	1 220 440,00	0,00	0,00	0,00	0,00	1 200 000,00
1.3.2.21	przebudowa ul. Człuchowskiej wraz z infrastrukturą towarzyszącą	Urząd Miejski	2016	2017	6 139 539,00	6 000,00	6 000 000,00	0,00	0,00	0,00
1.3.2.22	Przebudowa ul. Parkowej, M. Nowotki, H. Sawickiej i J. Krasickiego	Urząd Miejski	2012	2021	405 474,00	0,00	0,00	0,00	0,00	0,00
1.3.2.23	Wnieście udziałów do CHTBS na budowę budynku mieszkalnego	Urząd Miejski	2016	2017	700 000,00	350 000,00	350 000,00	0,00	0,00	0,00

Limit 2021	Limit 2022	Limit 2023	Limit 2024	Limit 2025	Limit zobowiązań
0,00	0,00	0,00	0,00	0,00	703 008,00
0,00	0,00	0,00	0,00	0,00	265 189,00
0,00	0,00	0,00	0,00	0,00	1 200 000,00
0,00	0,00	0,00	0,00	0,00	6 006 000,00
400 000,00	0,00	0,00	0,00	0,00	400 000,00
0,00	0,00	0,00	0,00	0,00	700 000,00

Uzasadnienie
na sesję w dniu 28 października 2016 r.

Zmiana Wieloletniej Prognozy Finansowej wynika z poniższych przyczyn:

1. W załączniku nr 1:
 - a) wprowadza się zmiany po stronie dochodów i wydatków dokonane w budżecie na 2016 r.
 - b) Zwiększa się dochody bieżące oraz wydatki bieżące w roku 2017 i 2018 z tytułu środków z Unii Europejskiej na realizację projektu „Wiem więcej - mogę więcej”
 - w 2017 r. o kwotę **586.060 zł**
 - w 2018 r. o kwotę **342.712 zł**

2. W załączniku nr 2:
 - a) wprowadza się projekt „Wiem więcej - mogę więcej” – zakup pomocy dydaktycznych” w roku 2016 w kwocie **110.000 zł**
 - b) w związku z wygaśnięciem ważności dokumentacji wykreśla się następujące zadania:
 - Budowa **kanalizacji deszczowej** w ul. Sybiraków - dokumentacja
 - Budowa **kanalizacji deszczowej** w ul. Brzechwy, Skargi, Lenartowicza, Przybosia, Jastruna.

Przewodniczący
Rady Miejskiej

Mirostlaw Janowski

UCHWAŁA NR XXV/./16
RADY MIEJSKIEJ W CHOJNICACH
z dnia 28 października 2016 r.

w sprawie udzielenia pomocy finansowej na rzecz Gminy Chojnice

Na podstawie art. 10, art. 18 ust. 2 pkt 15 ustawy z dnia 8 marca 1990 r. o samorządzie gminnym (tekst jednolity: Dz. U. z 2015 r. poz. 1515), art. 216 ust. 2 pkt 5 oraz art. 220 ustawy z dnia 27 sierpnia 2009 r. o finansach publicznych (tekst jednolity: Dz. U. z 2013 r. poz. 885, poz. 938 i poz. 1646; z 2014 r. poz. 379, poz. 911, poz. 1146, poz. 1626 i poz. 1877 oraz z 2015 r. poz. 238, poz. 1117, poz. 1130, poz. 1190, poz. 1358 i poz. 1513) uchwała się, co następuje:

§ 1. Udziela się pomocy finansowej w kwocie **186.300 zł** (słownie: stoosiemdziesiątsześćtysięczytrzysta zł) Gminie Chojnice na realizację zadania „Pomoc finansowa dla Gminy Chojnice na wypłatę należności za przejęcie gruntów pod **modernizację byleją drogi nr 22**”.

§ 2. Pomoc finansowa zostanie udzielona na podstawie umowy, która określi szczegółowo jej przeznaczenie oraz zasady rozliczenia.

§ 3. Wykonanie uchwały zleca się Burmistrzowi Miasta Chojnice.

§ 4. Uchwała wchodzi w życie z dniem podjęcia.

BURMISTRZ MIASTA
CHOJNICE
Stary Rynek 1
89-600 Chojnice

Przewodniczący
Rady Miejskiej

Miroslaw Janowski

Uzasadnienie:

Pomoc finansowa stanowi koszt odszkodowania za wykup gruntów pod drogę, tj. byleją drogi krajowej nr 22 na odcinku od wiaduktów nad linią kolejową do węzła Pawłowo. Grunty leżą na terenie Gminy Miejskiej i przeznaczone są pod budowę ronda na granicy między obiema gminami.

Opinia prawna

Projekt uchwały odpowiada przepisom prawa. Nie wnoszę uwag.

Dyrektor Generalny
Sekretarz Miasta

mgr Robert Waflonis

Projekt

**UCHWAŁA NR XXV/.../16
RADY MIEJSKIEJ W CHOJNICACH
z dnia 28 października 2016 r.**

w sprawie wysokości i zasad ustalania oraz rozliczania dotacji celowych dla podmiotów prowadzących żłobki na obszarze Gminy Miejskiej Chojnice, w okresie od 1 stycznia do 31 grudnia 2017 r.

Na podstawie art. 18 ust. 2 pkt 15 ustawy z dnia 8 marca 1990 r. o samorządzie gminnym (tekst jednolity: Dz.U. z 2016r. poz. 446), art. 60 ust. 2 ustawy z dnia 4 lutego 2011 r. o opiece nad dziećmi w wieku do lat 3 (tekst jednolity: Dz.U. z 2016r. poz. 157) uchwala się, co następuje:

§ 1. Ustala się jednostkową dotację celową udzielaną przez Gminę Miejską Chojnice dla podmiotów prowadzących żłobki na obszarze Gminy Miejskiej Chojnice na dofinansowanie pobytu dziecka w żłobku, w wysokości 13,60 zł. za każdy dzień pobytu, z przeznaczeniem na: zapewnienie dziecku opieki oraz prowadzenie zajęć edukacyjnych w żłobku, tj. gier i zabaw stymulujących rozwój dziecka, rytmiki, opieki logopedycznej, nauki w formie zabawy, zajęć manualno – plastycznych.

§ 2. Przyjmuje się następujące zasady udzielania i rozliczenia dotacji:

- 1) podmiot prowadzący żłobek składa do Burmistrza Miasta Chojnice miesięczną informację na druku stanowiącym załącznik nr 1 do niniejszej uchwały, o liczbie dni roboczych żłobka w miesiącu oraz ilości dzieci objętych opieką w poszczególne dni miesiąca, w terminie do 5 dnia następnego miesiąca;
- 2) dotacja, o której mowa w § 1, będzie przekazywana w miesięcznych transzach płatnych z dołu do każdego 15 dnia następnego miesiąca zgodnie ze złożoną informacją, na wskazany rachunek bankowy podmiotu prowadzącego, w wysokości stanowiącej iloczyn liczby dni roboczych w placówce, liczby dzieci objętych opieką w poszczególne dni miesiąca oraz dziennej wysokości dotacji;
- 3) dotacje należy rozliczyć w terminie do dnia 31 stycznia 2018 r., na druku stanowiącym załącznik nr 2 do niniejszej uchwały.

§ 3. Wykonanie uchwały powierza się Burmistrzowi Miasta Chojnice.

§ 4. Uchwała wchodzi w życie w terminie 14 dni od dnia ogłoszenia w Dzienniku Urzędowym Województwa Pomorskiego.

BURMISTRZ MIASTA
CHOJNICE
Stary Rynek 1
89-600 Chojnice

Przewodniczący Rady
Miejskiej

Mirosław Janowski

Załącznik Nr 1 do Uchwały Nr XXV/.../16
Rady Miejskiej w Chojnicach
z dnia 28 października 2016 r.

.....
pieczęć podmiotu prowadzącego

**Informacja o liczbie dni roboczych
oraz liczbie dzieci w poszczególnych dniach miesiąca
w miesiącu**

dzień miesiąca	liczba dzieci w dniu	stawka jednostkowa dotacji 13,60 zł.	naliczenie dotacji (poz. 2 x 3)
<i>1</i>	<i>2</i>	<i>3</i>	<i>4</i>
1			
2			
3			
4			
5			
6			
7			
8			
9			
10			
11			
12			
13			
14			
15			
16			
17			
18			
19			
20			
21			
22			
23			
24			
25			
26			
27			
28			
29			
30			
31			
Razem:			

Nr rachunku bankowego

.....
(podpis)

Załącznik Nr 2 do Uchwały Nr XXV/.../16
 Rady Miejskiej w Chojnicach
 z dnia 28 października 2016 r.

.....
 pieczęć podmiotu prowadzącego

Lp.	Określenie poniesionego wydatku (opisowo)	Rodzaj i nr dokumentu finansowego	Data wykonania wydatku	Kwota w jakiej płatność sfinansowano środkami z dotacji
Rozliczenie wykorzystania dotacji z tytułu zadań złołka ujętych w 1 § pkt.1 uchwały:				
Razem:				
Kwota dotacji niewykorzystanej :				

.....
 (miejsowość i data)

.....
 (podpis składającego informację)

Uzasadnienie

Art. 60 ustawy z dnia 4 lutego 2011 r. o opiece nad dziećmi w wieku do lat 3 (tj. Dz.U. z 2016r. poz. 157), umożliwia udzielanie z budżetu gminy dotacji celowej podmiotom prowadzącym żłobek na tę działalność.

Wysokość i zasady ustalania oraz rozliczania dotacji celowej określa Rada Miejska w drodze uchwały.

Uchwałę podejmuje się w związku ze złożonymi wnioskami przez podmioty prowadzące żłobki, o udzielanie dotacji.

Działając na podstawie Uchwały Nr XVII/205/12 Rady Miejskiej w Chojnicach z dnia 19 marca 2012r. w sprawie szczegółowego sposobu konsultowania z organizacjami pozarządowymi i innymi podmiotami prowadzącymi działalność użytku publicznego projektów aktów prawa miejscowego w dziedzinach dotyczących ich działalności statutowej Urząd Miejski w Chojnicach przeprowadził konsultację projektu uchwały w dniach od 4 października 2016 r. do 12 października 2016r. Do projektu uchwały nie wpłynęły żadne uwagi i opinie.

Opinia prawna

Projekt uchwały odpowiada przepisom prawa. Nie wnoszę uwag.

RADA MIEJSKA
mgr Jacek Kuczyński
B. 1 002

Projekt

**UCHWAŁA NR XXV/.../16
RADY MIEJSKIEJ W CHOJNICACH
z dnia 28 października 2016 r.**

w sprawie ustalenia regulaminu określającego tryb i kryteria przyznawania nagród dla nauczycieli ze specjalnego funduszu nagród.

Na podstawie art.18 ust.2 pkt 15 ustawy z dnia 8 marca 1990 r. o samorządzie gminnym (tekst jednolity: Dz.U. z 2016r. poz. 446) i art. 49 ust.2, w związku z art. 91d pkt 1 ustawy z dnia 26 stycznia 1982 r. Karta Nauczyciela (tekst jednolity: Dz.U. z 2016 r. poz. 1379; z 2014 r. poz. 1198 oraz z 2016 r. poz. 668 i poz. 1010) uchwała się, co następuje:

§ 1. Uchwala się regulamin określający tryb i kryteria przyznawania nagród dla nauczycieli ze specjalnego funduszu nagród za ich osiągnięcia dydaktyczno-wychowawczo-opiekuńcze i z zakresu zarządzania, stanowiący załącznik do uchwały.

§ 2. Traci moc Uchwała Nr XXXIX/356/05 Rady Miejskiej w Chojnicach z dnia 28 listopada 2005 r. (Dz.Urz.Woj.Pom. z 2006 r. Nr 52, poz. 1055).

§ 3. Wykonanie uchwały powierza się Burmistrzowi Miasta Chojnice.

§ 4. Uchwała wchodzi w życie 14 dnia od dnia ogłoszenia w Dzienniku Urzędowym Województwa Pomorskiego.

BURMISTRZ MIASTA
CHOJNICE
Stary Rynek 1
89-600 Chojnice

Przewodniczący Rady
Miejskiej

Mirosław Janowski

Załącznik do Uchwały Nr XXV/.../16
Rady Miejskiej w Chojnicach
z dnia 28 października 2016 r.

REGULAMIN
określający tryb i kryteria przyznawania nagród dla nauczycieli ze specjalnego funduszu nagród

Rozdział 1.
Postanowienia ogólne

§ 1. 1. Regulamin reguluje tryb i kryteria przyznawania nagród dla nauczycieli za szczególne osiągnięcia dydaktyczno – wychowawczo – opiekuńcze i z zakresu zarządzania ze specjalnego funduszu nagród, z przeznaczeniem na nagrody burmistrza i dyrektorów szkół.

2. Niniejszy Regulamin stosuje się do nauczycieli zatrudnionych w szkołach dla których organem prowadzącym jest Gmina Miejska Chojnice .

3. Ilekroć w niniejszym Regulaminie jest mowa o:

- 1) dyrektorze - należy przez to rozumieć dyrektora szkoły dla której organem prowadzącym jest Gmina Miejska Chojnice;
- 2) nauczycielach – należy przez to rozumieć nauczycieli i nauczycieli pełniących funkcje kierownicze;
- 3) szkole – należy przez to rozumieć szkoły dla których organem prowadzącym jest Gmina Miejska Chojnice;
- 4) międzyzakładowej organizacji związkowej – rozumie się przez to organizacje związkowe zrzeszające nauczycieli i działające w szkołach, dla których organem prowadzącym jest Gmina Miejska Chojnice.

Rozdział 2.
Sposób podziału środków

§ 2. 1. Wyodrębniony specjalny fundusz nagród dla nauczycieli przeznaczają się na:

- 1) fundusz na nagrody dyrektorów szkół - w wysokości 80% środków funduszu;
- 2) fundusz na nagrody burmistrza - w wysokości 20% środków funduszu.

Rozdział 3.
Wysokość nagród

§ 3. 1. Ustala się wysokość nagrody dyrektora, jako nie mniejszej niż 60% aktualnego miesięcznego minimalnego wynagrodzenia zasadniczego nauczyciela dyplomowanego, z tytułem zawodowym magistra z przygotowaniem pedagogicznym.

2. Ustala się wysokość nagrody burmistrza, jako nie mniejszej niż 100% aktualnego miesięcznego minimalnego wynagrodzenia zasadniczego nauczyciela dyplomowanego, z tytułem zawodowym magistra z przygotowaniem pedagogicznym.

Rozdział 4.
Kryteria przyznawania nagród

§ 4. 1. Nagrody ze specjalnego funduszu nagród mają charakter uznaniowy i przyznawane są nauczycielom za szczególne osiągnięcia w pracy dydaktyczno-wychowawczo – opiekuńczej oraz z zakresu zarządzania szkołą. Nagroda dyrektora może być przyznawana nauczycielowi, który przepracował co najmniej 1 rok w szkole, natomiast nauczycielowi pełniącemu funkcje kierownicze po przepracowaniu w danej szkole co najmniej 5 lat.

2. Nagroda burmistrza może być przyznana dyrektorom i nauczycielom, którzy spełniają odpowiednio co najmniej 6 kryteriów, o których mowa w ust.4.

3. Nagroda dyrektora może być przyznana nauczycielowi, który spełnia odpowiednio co najmniej 5 z kryteriów, o których mowa w ust. 4.

4. Przyjmuje się następujące szczegółowe kryteria przyznawania nagród nauczycielom:

1) w zakresie pracy dydaktyczno wychowawczej:

- a) osiąga dobre wyniki w nauczaniu, a w szczególności potwierdzone w sprawozdaniach i egzaminach uczniów, przeprowadzanych przez okręgowe komisje egzaminacyjne,
- b) podejmuje działalność innowacyjną w zakresie wdrażania nowatorskich metod nauczania i wychowania, opracowania publikacji,
- c) osiąga dobre wyniki w nauczaniu, potwierdzone zakwalifikowaniem się uczniów co najmniej do etapu wojewódzkiego w olimpiadach przedmiotowych, zajęciem przez uczniów (grupę uczniów) I-III miejsca w konkursach, zawodach, turniejach przeglądach i festiwalach na szczeblu co najmniej powiatowym,
- d) posiada udokumentowane osiągnięcia w pracy z uczniami uzdolnionymi lub uczniami mającymi trudności w nauce,
- e) przygotowuje i wzorowo realizuje uroczystości szkolne i środowiskowe,
- f) prawidłowo organizuje i prowadzi letni lub zimowy wypoczynek dla dzieci i młodzieży,
- g) organizuje imprezy kulturalne, sportowe, rekreacyjne i wypoczynkowe,
- h) posiada osiągnięcia w pracy pozalekcyjnej,
- i) sprawuje opiekę na organizacjami społecznymi działającymi w szkole,
- j) osiąga dobre wyniki w pracy resocjalizacyjnej z uczniami,
- k) uzyskuje szczególne osiągnięcia w doskonaleniu nauczycieli w zakresie diagnozowania i oceniania,
- l) umiejętnie dzieli się swoją wiedzą i doświadczeniami z pracy dydaktyczno-wychowawczej z innymi nauczycielami,
- m) posiada publikacje z zakresu działalności oświatowej, a w szczególności z pracy dydaktyczno-wychowawczej;

2) w zakresie pracy opiekuńczej:

- a) zapewnia pomoc i opiekę uczniom lub wychowankom będącym w trudnej sytuacji materialnej lub życiowej, pochodzących z rodzin ubogich lub patologicznych,
- b) prowadzi działalność mającą na celu zapobieganie i zwalczanie przejawów patologii wśród młodzieży, w szczególności narkomanii i alkoholizmu,
- c) organizuje współpracę szkoły z jednostkami systemu ochrony zdrowia, policją, poradnią psychologiczno-pedagogiczną, organizacjami i stowarzyszeniami oraz rodzicami w zakresie zapobiegania i usuwania przejawów patologii społecznej i niedostosowania dzieci i młodzieży,
- d) organizuje udział rodziców w życiu szkoły lub placówki, rozwija formy współdziałania szkoły lub placówki z rodzicami,
- e) działa na rzecz zapewnienia bezpieczeństwa uczniom;

3) w zakresie innej działalności statutowej szkoły:

- a) troszczy się o mienie szkoły, polepszanie bazy dydaktycznej,
- b) angażuje się w remonty i inwestycje realizowane w szkole,
- c) zdobywa dodatkowe środki finansowe dla szkoły,
- d) prawidłowo realizuje budżet szkoły (plan finansowy),

- e) dobrze współpracuje z samorządem terytorialnym i lokalnym oraz z radą pedagogiczną i radą rodziców, organizacjami związkowymi,
 - f) pozyskuje sponsorów i sojuszników szkoły,
 - g) prowadzi lekcje lub zajęcia otwarte dla innych nauczycieli,
 - h) prawidłowo prowadzi nadzór pedagogiczny,
 - i) wzorowo kieruje szkołą,
 - j) prawidłowo organizuje pomoc psychologiczno- pedagogiczną,
 - k) dba o podnoszenie kwalifikacji zawodowych nauczycieli,
 - l) zapewnienie bezpieczeństwa uczniom i innym pracownikom szkoły, m
 - m) właściwie realizuje inne zadania z zakresu zarządzania szkołą;
- 4) w zakresie działalności pozaszkolnej, polegającej na:
- a) udziale w zorganizowanych formach doskonalenia zawodowego,
 - b) udzielaniu aktywnej pomocy w adaptacji zawodowej nauczycieli podejmujących pracę w zawodzie nauczyciela,
 - c) promowaniu szkoły poprzez udział w pracach różnych organizacji społecznych i stowarzyszeniach oraz instytucjach .

Rozdział 5.

Tryb zgłaszania kandydatów do nagrody

§ 5. 1. Z wnioskiem o przyznanie nagrody burmistrza może wystąpić:

1) dla nauczyciela:

- a) dyrektor szkoły,
- b) rada rodziców,
- c) zakładowe organizacje związkowe zrzeszające nauczycieli;

2) dla dyrektora szkoły:

- a) wizytator Kuratorium Oświaty,
- b) dyrektor Wydziału Edukacji, Wychowania i Zdrowia,
- c) międzyzakładowe organizacje związkowe zrzeszające nauczycieli.

2. Z wnioskiem o przyznanie nagrody dyrektora szkoły może wystąpić:

1) rada rodziców;

2) zakładowe organizacje związkowe zrzeszające nauczycieli.

3. W uzasadnieniu wniosku o nagrodę należy podać konkretne i wymierne efekty osiągnięte przez osobę nominowaną do nagrody w okresie ostatnich 3 lat lub od czasu otrzymania ostatniej nagrody (odpowiednio burmistrza lub dyrektora).

4. Wzór wniosku, o którym mowa w ust. 1 i 2 określa załącznik do regulaminu .

5. Wnioski, o których mowa w ust.1 i ust. 2 należy składać do 20 września odpowiednio:

- 1) o nagrodę burmistrza do biura podawczego Urzędu Miejskiego w Chojnicach;
- 2) o nagrodę dyrektora szkoły do sekretariatu szkoły.

6. Wnioski o przyznanie nagrody burmistrza składane przez dyrektora szkoły, radę rodziców wymagają wcześniejszego ich zaopiniowania przez radę pedagogiczną, zakładowe lub międzyzakładowe organizacje związkowe.

Rozdział 6. **Tryb przyznawania nagród**

§ 6. 1. Nagrody nauczycielom przyznają:

- 1) ze środków, o których mowa § 2 ust., 1 pkt 1 - dyrektor szkoły;
- 2) ze środków, o których mowa § 2 ust., 1 pkt 2 – burmistrz .

2. Przyznanie nagród dyrektora jest poprzedzone zaopiniowaniem wniosków przez radę pedagogiczną i zakładowe organizacje związkowe.

3. Przyznanie nagrody burmistrza jest poprzedzone zaopiniowaniem wniosków przez komisję nagród w składzie:

- 1) dyrektor Wydziału Edukacji, Wychowania i Zdrowia UM Chojnice;
- 2) przedstawiciele międzyzakładowych związków zawodowych;
- 3) przedstawiciele Komisji Edukacji.

5. Nagrodę, o której mowa ust. 1 pkt.2 może z własnej inicjatywy przyznać burmistrz. O przyznaniu nagrody informuje się związki zawodowe.

6. Nagrody, o których mowa w ust. 1 pkt 1 i pkt 2 przyznaje się z okazji Dnia Edukacji Narodowej. W szczególnie uzasadnionych przypadkach nagroda może być przyznana w innym terminie.

Rozdział 7. **Przepisy końcowe**

§ 7. Regulamin został uzgodniony z przedstawicielami międzyzakładowych organizacji związkowych.

Przewodniczący Rady
Miejskiej

Mirosław Janowski

WNIOSEK
o przyznanie nagrody burmistrza (dyrektora szkoły)
za osiągnięcia dydaktyczno – wychowawcze – opiekuńcze i z zakresu zarządzania szkołą

Zgłaszam wniosek o przyznanie nagrody burmistrza (dyrektora szkoły)

Panu/Pani
(imię i nazwisko)

urodzonemu/ej
(data)

.....
(wykształcenie, staż pracy w szkole)

zatrudnionemu/ej w
(nazwa szkoły/placówki, w której nauczyciel jest zatrudniony)

.....
(stanowisko)

.....
(dotychczas otrzymane nagrody ministra, kuratora, dyrektora - rok otrzymania)

.....
ostatnia ocena pracy nauczyciela (data i stopień)

Krótkie uzasadnienie wniosku przez zgłaszającego:

.....
Opinia rady pedagogicznej

.....
Opinia związków zawodowych

.....

Organ zgłaszający wniosek

.....
miejsowość i data

.....
pieczęć, podpis

Uzasadnienie

Niniejsza uchwała wyodrębnia podział środków z 1% specjalnego funduszu nagród z podziałem: 80% środków funduszu z przeznaczeniem na nagrody nauczycieli przyznawane przez dyrektorów oraz 20% funduszu z przeznaczeniem na nagrody dla nauczycieli przyznawane przez Burmistrza Miasta.

Ponadto uchwała uszczegóławia kryteria przyznawania nagród dla nauczycieli, w tym nauczycieli pełniących funkcje kierownicze. Wprowadza także minimalne wysokości nagród Burmistrza tj. nie mniejsze niż 100% aktualnego miesięcznego minimalnego wynagrodzenia zasadniczego nauczyciela dyplomowanego, z tytułem zawodowym magistra z przygotowaniem pedagogicznym oraz wysokości nagród dyrektora tj. nie mniejsze niż 60% aktualnego miesięcznego minimalnego wynagrodzenia zasadniczego nauczyciela dyplomowanego, z tytułem zawodowym magistra z przygotowaniem pedagogicznym.

Regulamin został uzgodniony ze związkami zawodowymi.

Działając na podstawie Uchwały Nr XVII/205/12 Rady Miejskiej w Chojnicach z dnia 19 marca 2012 r. w sprawie szczegółowego sposobu konsultowania z organizacjami pozarządowymi i innymi podmiotami prowadzącymi działalność użytku publicznego projektów aktów prawa miejscowego w dziedzinach dotyczących ich działalności statutowej Urząd Miejski w Chojnicach przeprowadził konsultację projektu uchwały w dniach od 4 października 2016 r. do 12 października 2016 r. Do projektu uchwały nie wpłynęły żadne wnioski.

Opinia prawna

Projekt uchwały odpowiada przepisom prawa. Nie wnoszę uwag.

RADCA PRAWNY
mgr Danuta Krawiec
Bul 402

**UCHWAŁA NR XXV/.../16
RADY MIEJSKIEJ W CHOJNICACH
z dnia 28 października 2016 r.**

w sprawie zasad wynajmowania lokali wchodzących w skład mieszkaniowego zasobu Gminy Miejskiej Chojnice.

Na podstawie art. 18 ust. 2 pkt 15, art. 40 ust. 1 ustawy z dnia 8 marca 1990r. o samorządzie gminnym (tekst jednolity: Dz.U. z 2016r. poz. 446) oraz art. 21 ust. 1 pkt 2 i ust. 3 ustawy z dnia 21 czerwca 2001. o ochronie praw lokatorów, mieszkaniowym zasobie gminy i o zmianie Kodeksu cywilnego (tekst jednolity: Dz.U. z 2016r. poz. 1610) uchwała się, co następuje:

**Rozdział 1.
Postanowienia ogólne**

§ 1. Uchwała ma zastosowanie do lokali wchodzących w skład mieszkaniowego zasobu Gminy Miejskiej Chojnice, o którym mowa w art. 2 ust. 1 pkt 10 ustawy z dnia 21 czerwca 2001r. o ochronie praw lokatorów, mieszkaniowym zasobie gminy i o zmianie Kodeksu cywilnego .

§ 2. Określenia użyte w niniejszej uchwale oznaczają:

- 1) **ustawa** - należy przez to rozumieć ustawę z dnia 21 czerwca 2001r. o ochronie praw lokatorów, mieszkaniowym zasobie gminy i o zmianie Kodeksu cywilnego (t.j. Dz. U. z 2014r. poz. 150);
- 2) **Gmina** – należy przez to rozumieć Gminę Miejską Chojnice;
- 3) **lokal** – należy przez to rozumieć lokal w rozumieniu art. 2 ust. 1 pkt 4 ustawy;
- 4) **lokal socjalny** – należy przez to rozumieć lokal w rozumieniu art. 2 ust. 1 pkt 5 ustawy;
- 5) **lokal zamienny** – należy przez to rozumieć lokal w rozumieniu art. 2 ust. 1 pkt 6 ustawy;
- 6) **tymczasowe pomieszczenie** – należy przez to rozumieć tymczasowe pomieszczenie w rozumieniu art. 2 ust. 1 pkt 5a ustawy;
- 7) **osoba bezdomna** – należy przez to rozumieć osobę określoną w art. 6 pkt 8 ustawy z dnia 12 marca 2004r. o pomocy społecznej (Dz. U. z 2015r., poz. 163 ze zm.);
- 8) **najniższa emerytura** – należy przez to rozumieć kwotę najniższej emerytury ogłaszanej przez Prezesa Zakładu Ubezpieczeń Społecznych w Monitorze Polskim;
- 9) **dochód** – należy przez to rozumieć dochód obliczony w sposób podany w art. 3 ustawy z dnia 21 czerwca 2001r. o dodatkach mieszkaniowych (Dz.U. z 2013r. poz. 966 ze zm.);
- 10) **dochód gospodarstwa domowego** – należy przez to rozumieć dochody wnioskodawcy i osób zgłoszonych we wniosku do wspólnego zamieszkiwania w lokalu, wykazane ze wszystkich źródeł ich pozyskiwania, odpowiednio udokumentowane;
- 11) **wynajmujący** – należy przez to rozumieć jednostkę zarządzającą lub administrującą budynkami i lokalami wchodzącymi w skład mieszkaniowego zasobu Miasta, budynkami i lokalami prywatnymi zarządzanymi przez gminę;
- 12) **stan niedostatku** – należy przez to rozumieć średni miesięczny dochód na członka gospodarstwa domowego nieprzekraczający 50% najniższej emerytury.

§ 3. 1. Lokale wynajmowane są osobom pełnoletnim, które spełniają następujące warunki:

- 1) są członkami wspólnoty samorządowej Gminy;
- 2) spełniają określone w uchwale kryteria dochodowe;

3) mają niezaspokojone potrzeby mieszkaniowe.

2. Nie jest członkiem wspólnoty samorządowej osoba osadzona w Areszcie Śledczym w Chojnicach, której koncentracja potrzeb życiowych oraz zamieszkiwanie przed osadzeniem były poza Gminą.

3. W uzasadnionych przypadkach lokale wchodzące w skład mieszkaniowego zasobu gminy mogą być za zgodą Burmistrza Miasta przekazane na czas określony do dyspozycji innym podmiotom na cele związane z ich działalnością statutową.

4. Zawarcie umowy najmu lokalu z osobą nie będącą członkiem chojnickiej wspólnoty samorządowej jest możliwe w przypadku uzyskania przez tę osobę lokalu w drodze zamiany pomiędzy stronami.

Rozdział 2.

Wysokość dochodu gospodarstwa domowego uzasadniająca oddanie w najem lub podnajem lokalu na czas nieoznaczony i lokalu socjalnego oraz wysokość dochodu gospodarstwa domowego uzasadniająca zastosowanie obniżek czynszu

§ 4. Umowa najmu lokalu na czas nieoznaczony może zostać zawarta z osobą osiągającą dochód przypadający na członka gospodarstwa domowego nieprzekraczający:

- 1) 125% najniższej emerytury w gospodarstwie domowym wieloosobowym;
- 2) 150% najniższej emerytury w gospodarstwie domowym dwuosobowym;
- 3) 200% najniższej emerytury w gospodarstwie domowym jednoosobowym.

§ 5. 1. Umowa najmu lokalu socjalnego może zostać zawarta z osobą osiągającą dochód przypadający na członka gospodarstwa domowego nieprzekraczający:

- 1) 75% najniższej emerytury w gospodarstwie domowym wieloosobowym;
- 2) 100% najniższej emerytury w gospodarstwie domowym dwuosobowym;
- 3) 125% najniższej emerytury w gospodarstwie domowym jednoosobowym.

2. Powyższa zasada nie dotyczy osób, z którymi umowa najmu lokalu socjalnego zawierana jest na podstawie art. 14 ust. 1 ustawy.

§ 6. Jeżeli wnioskodawca lub członek gospodarstwa domowego zgłoszony do wspólnego zamieszkiwania ma orzeczony znaczny stopień niepełnosprawności lub jest całkowicie niezdolny do pracy i samodzielnej egzystencji, kryterium dochodowe określone w § 4 i § 5 zwiększa się o 20%.

§ 7. Jeżeli wnioskodawca lub członek rodziny zgłoszony do wspólnego zamieszkiwania samotnie wychowuje dziecko kryterium dochodowe określone w § 4 i § 5 zwiększa się o 20%.

§ 8. Ustala się następujące limity dochodowe gospodarstw domowych uprawniające do obniżki czynszu oraz wysokości obniżki czynszu:

- 1) jeżeli średni miesięczny dochód na osobę w gospodarstwie domowym w okresie 3 miesięcy poprzedzających datę złożenia wniosku o obniżkę czynszu nie przekracza 60 % najniższej emerytury w gospodarstwie jednoosobowym i 45 % najniższej emerytury w gospodarstwie wieloosobowym, wysokość obniżki wynosi 10%;
- 2) jeżeli średni miesięczny dochód gospodarstwa domowego w okresie 3 miesięcy poprzedzających datę złożenia wniosku o obniżkę czynszu jest wyższy od 60% a nie przekracza 75% najniższej emerytury w gospodarstwie jednoosobowym, a w gospodarstwie wieloosobowym jest wyższy od 45% a nie przekracza 60% najniższej emerytury, wysokość obniżki wynosi 5%.

Rozdział 3.

Warunki zamieszkiwania kwalifikujące wnioskodawcę do ich poprawy

§ 9. Prawo do poprawy warunków zamieszkiwania przysługuje:

- 1) Osobie mieszkającej w lokalu, w którym powierzchnia pokoi przypadająca na członka gospodarstwa domowego jest mniejsza niż 10 m² a wnioskodawca zamieszkuje w tym lokalu w charakterze osób bliskich (wstępni, zstępni, rodzeństwo, osoby przysposobione);

- 2) Osobie mieszkającej w lokalu, który nie spełnia wymogów pomieszczeń przeznaczonych na stały pobyt ludzi, zgodnie z rozporządzeniem Ministra Infrastruktury z dnia 12 kwietnia 2002r. w sprawie warunków technicznych, jakim powinny odpowiadać budynki i ich usytuowanie (Dz.U. Nr 75, poz. 670 ze zm.);
- 3) Osobie, która nie ma uprawnień do wspólnego zamieszkiwania z najemcą (właścicielem) lokalu, a jedynie zamieszkuje nim w charakterze podnajemcy (najemcy).

Rozdział 4.

Kryteria wyboru osób, którym przysługuje pierwszeństwo zawarcia umowy najmu lokalu na czas nieoznaczony i lokalu socjalnego

§ 10. Pierwszeństwo zawarcia umowy najmu lokalu na czas nieoznaczony przysługuje osobom, które:

- 1) utraciły mieszkanie wskutek klęski żywiołowej, katastrofy lub pożaru;
- 2) zamieszkują w budynkach lub ich częściach przeznaczonych do rozbiórki w związku ze stwierdzeniem przez organ nadzoru budowlanego zagrożenia dla życia lub zdrowia (dotyczy osób opłacających czynsz regulowany przed wejściem w życie ustawy);
- 3) zamieszkują w lokalach wchodzących w skład mieszkaniowego zasobu gminy przeznaczonych do rozbiórki na cele związane z inwestycjami miasta, a nie otrzymały odszkodowania za zwolniony lokal;
- 4) są wychowankami domów dziecka, rodzin zastępczych niespokrewnionych, a przed umieszczeniem w w/w placówkach zamieszkiwały w Gminie, spełniają kryterium dochodowe określone w § 4 oraz złożyły wniosek nie później niż w terminie dwóch lat od opuszczenia placówki;
- 5) zobowiązane są do zwolnienia lokali służbowych, zakładowych, itp. w gminnych placówkach oświatowych w związku z przejściem na emeryturę oraz spełniają kryteria dochodowe określone w § 4;
- 6) zamieszkują w warunkach kwalifikujących wnioskodawcę do ich poprawy oraz spełniają kryterium dochodowe określone w § 4.

§ 11. 1. Uprawnionymi do zawarcia umowy najmu lokalu socjalnego są według kolejności:

- 1) osoby, które nabyły prawo do lokalu socjalnego na podstawie wyroku sądowego;
- 2) mieszkańcy Gminy mający niezaspokojone potrzeby mieszkaniowe, którzy spełniają kryterium dochodowe określone w § 5.

2. Zasady realizacji wyroków przyznających prawo do lokalu socjalnego:

- 1) wykonanie wyroków przyznających prawo do lokalu socjalnego następuje z uwzględnieniem zasad racjonalnego gospodarowania zasobem i powierzonymi środkami finansowymi, z uwzględnieniem kolejności dostarczenia odpisu prawomocnego wyroku przez wierzyciela lub osobę uprawnioną do lokalu socjalnego;
- 2) wskazanie lokalu socjalnego następuje według kolejności osób umieszczonych na liście, przy uwzględnieniu powierzchni lokalu odpowiedniej do struktury rodziny, przy czym w pierwszej kolejności wskazuje się lokal socjalny, gdy Gmina zobowiązana jest do wypłaty odszkodowania i jest ono realizowane lub strony zawarły ugodę o zrzeczeniu się odszkodowania przez uprawnionego w zamian za wskazanie w określonym terminie lokalu socjalnego;
- 3) Burmistrz Miasta, w uzasadnionych przypadkach, może wskazać lokal socjalny z pominięciem ustalonej kolejności w szczególności, gdy:
 - a) zachodzi konieczności opróżnienia lokalu przez osobę występującą w sposób rażący lub uporczywy przeciwko porządkowi domowemu,
 - b) z wnioskiem o przydział lokalu wystąpi Miejski Ośrodek Pomocy Społecznej w Chojnicach dla osoby bezdomnej, od wielu lat przebywającej w Noclegowni przy ul. Małe Osady 2a w Chojnicach jednocześnie spełniającej kryteria uprawniające do zawarcia umowy najmu lokalu socjalnego;
- 4) Realizacja uprawnień osób, co do których orzeczono nakaz opróżnienia lokalu mieszkalnego następuje poprzez zawarcie umowy najmu wspólnego lokalu socjalnego, również w przypadku, gdy w wyroku sąd nie przyznał takiego prawa niektórym z osób objętych tym orzeczeniem;

- 5) Dopuszcza się przyznanie dwóch lokali socjalnych w celu realizacji jednego wyroku eksmisyjnego w sytuacji:
 - a) występowania przemocy w rodzinie, potwierdzonej prawomocnym orzeczeniem sądowym,
 - b) braku odpowiedniego lokalu mieszkalnego spełniającego kryteria ustawy, gdy realizacja wyroku jest konieczna z punktu widzenia racjonalności gospodarowania zasobem i powierzonymi środkami finansowymi;
- 6) W przypadku orzeczenia rozwodu lub separacji małżonków wobec których zapadł wyrok orzekający opróżnienie lokalu mieszkalnego, lokal socjalny zostanie wskazany im obojgu, chyba że jeden z nich złoży oświadczenie, że rezygnuje z prawa do lokalu;
- 7) W przypadku konieczności zapewnienia przez Gminę lokalu socjalnego na odpowiednio niskiej kondygnacji, wnioskodawca jest zobowiązany przedłożyć przed wskazaniem lokalu socjalnego orzeczenie o stopniu niepełnosprawności potwierdzające taką potrzebę;
- 8) Za porozumieniem stron można zmienić dotychczasową umowę najmu zawartą na czas nieoznaczony na umowę najmu lokalu socjalnego w przypadku, gdy zasiedlony lokal zostanie przekwalifikowany na lokal socjalny i:
 - a) w czasie trwania umowy najemca znajdzie się w stanie niedostatku i z powodu zaległości czynszowych zostanie wszczęta procedura opróżnienia lokalu,
 - b) istnieje konieczność wykonania wyroku ze wskazaniem lokalu socjalnego, przy czym standard zajmowanego lokalu odpowiada standardowi lokalu socjalnego a jego powierzchnia spełnia przesłanki przysługującego lokalu socjalnego;
- 9) Z osobą pozbawioną tytułu prawnego do lokalu na skutek wypowiedzenia umowy z powodu zaległości czynszowych, może zostać zawarta umowa najmu po uregulowaniu wszystkich zobowiązań wobec wynajmującego, łącznie z kosztami dochodzenia tych zobowiązań.

Rozdział 5.

Warunki dokonywania zamiany lokali wchodzących w skład mieszkaniowego zasobu gminy oraz zamiany pomiędzy najemcami lokali należących do tego zasobu a osobami zajmującymi lokale w innych zasobach

§ 12. 1. W ramach mieszkaniowego zasobu gminy mogą być dokonywane wzajemne zamiany lokali między najemcami.

2. Najemcy wyrażający wolę zamiany lokalu składają pisemne oferty, na podstawie których wynajmujący prowadzi bazę wzajemnych zamian.

3. Wynajmujący w obrębie złożonych ofert będzie dokonywał kojarzenia osób zainteresowanych zamianą lokalu komunalnego. Czynności dokonywane przez Wynajmującego nie zwalniają najemców od samodzielnego poszukiwania osób chętnych do zamiany lokalu.

4. Najemca oraz pełnoletnie osoby wspólnie z nim zamieszkujące, uprawnione do zajmowania lokalu, wyrażają zgodę na zamianę lokalu.

5. Warunkiem wyrażenia przez Wynajmującego zgody na zamianę lokalu jest brak zadłużenia za najem lub spłacenie istniejących zaległości przed dokonaniem zamiany.

6. Przez zamianę rozumie się rozwiązanie dotychczas obowiązujących umów najmu oraz zawarcie nowych umów dających takie samo prawo do lokalu, jakie wynikało z umów zakończonych.

7. Wynajmujący może odmówić udzielenia zgody na zamianę między najemcami w przypadku gdy:

- 1) zamiana spowoduje istotne pogorszenie warunków mieszkaniowych jednego z najemców;
- 2) realizacja zamiany naruszałaby zasady racjonalnego gospodarowania mieszkaniowym zasobem miasta, w szczególności w sytuacji, gdy w jej wyniku na osobę będzie przypadać mniej niż 5 m² powierzchni pokoi.

8. Osobom pozostałym w lokalu przystosowanym dla osób niepełnosprawnych ruchowo po zgonie osoby niepełnosprawnej, które wstąpiły w stosunek najmu tego lokalu na podstawie art. 691 ustawy z dnia 23 kwietnia 1964r. Kodeks cywilny (Dz.U. z 2014r., poz. 121, ze zm.), a nie poruszają się na wózku inwalidzkim lub nie są całkowicie niezdolne do pracy i do samodzielnej egzystencji, wynajmujący może wskazać w drodze zamiany inny lokal z zasobu mieszkaniowego gminy dostosowany standardem i strukturą do lokalu zajmowanego przez te osoby.

9. Dopuszcza się dokonanie zamiany lokali pomiędzy najemcą lokalu wchodzącego w skład zasobu gminy, a osobą zajmującą lokal w innych zasobach. Wymagana jest zgoda na piśmie właścicieli obu lokali, w zasobach których zamieszkują osoby zainteresowane zamianą. Zawarcie umowy może nastąpić po spełnieniu przez zainteresowane strony warunków określonych w wydanej zgodzie na dokonanie zamiany.

10. Lokale w nowo wybudowanym budynku w pierwszej kolejności będą zasiedlane w drodze zamiany lokali. Wnioski o zamianę będą przyjmowane po wcześniejszym umieszczeniu informacji o przystąpieniu do zasiedlenia budynku na tablicy ogłoszeń przez okres 30 dni od dnia ogłoszenia oraz podaniu informacji do publicznej wiadomości w sposób zwyczajowo przyjęty.

11. Umowy najmu lokali w nowo wybudowanych budynkach, w drodze zamiany, zawierane będą z osobami, które spełniają łącznie następujące warunki:

- 1) posiadają tytuł prawny do lokalu z zasobu mieszkaniowego gminy;
- 2) dotychczas zajmowany lokal zostanie opróżniony i wydany wynajmującemu;
- 3) w okresie jednego roku poprzedzającego rozpatrzenie wniosku najemca nie miał zadłużenia, a czynsz i opłaty wynikające ze stosunku najmu wnoszone były w obowiązujących terminach;
- 4) posiadają stałe źródło dochodów, a dochód gospodarstwa domowego najemcy w momencie składania wniosku musi wystarczyć na opłacenie wydatków mieszkaniowych bez ubiegania się o dodatek mieszkaniowy.

Rozdział 6.

Tryb rozpatrywania i załatwiania wniosków o najem lokali zawierany na czas nieoznaczony i o najem lokali socjalnych oraz sposób poddania tych spraw kontroli społecznej

§ 13. 1. Osoba ubiegająca się o wynajęcie lokalu na czas nieoznaczony składa wniosek o przydział lokalu – na druku określonym w załączniku do niniejszej uchwały, do którego dołącza:

- 1) dowody potwierdzające zamieszkiwanie na terenie Gminy;
- 2) poświadczenia dotyczące uzyskiwanych dochodów.

2. Wnioski osób ubiegających się o przydział lokalu na czas nieoznaczony realizowane są według kolejności wynikającej z daty złożenia pierwszego wniosku przyjętego do realizacji.

3. Odstępstwo od ustalonej kolejności może być zastosowane wobec osoby pozostającej w szczególnie trudnej sytuacji mieszkaniowej, której wniosek został pozytywnie zaopiniowany przez Społeczną Komisję Mieszkaniową. Odstępstwo może być zastosowane w liczbie nie przekraczającej 30 % lokali komunalnych wskazanych w roku poprzednim.

4. Wnioskodawca uzupełnia złożony wniosek i informuje pisemnie o zmianach mających wpływ na realizację wniosku.

5. Złożenie przez wnioskodawcę oświadczeń zawierających nieprawdziwe dane lub zatajenie danych dotyczących sytuacji mieszkaniowej i materialnej w zakresie wymaganym uchwałą niezbędnych do zawarcia umowy lokalu skutkuje odstąpieniem od realizacji wniosku.

6. Osoby zakwalifikowane do ubiegania się o lokal z zasobu gminy zobowiązane są na wezwanie Gminy do aktualizacji informacji zawartych we wniosku w zakresie spełniania kryteriów określonych w § 3 ust. 1. Weryfikacje wniosków przeprowadza się w listopadzie każdego roku.

7. Gmina w każdym roku opracowuje listę osób zakwalifikowanych do zawarcia umowy najmu lokalu mieszkalnego na czas nieokreślony. Lista osób zakwalifikowanych, opracowana na dany rok, obowiązuje do czasu wejścia w życie listy osób uprawnionych do zawarcia umowy najmu na kolejny rok kalendarzowy.

8. Zakwalifikowanie wnioskodawcy jako uprawnionego do zawarcia umowy najmu na czas nieoznaczony lub umowy najmu lokalu socjalnego nie stanowi zobowiązania Gminy do zawarcia z nim umowy najmu w danym roku.

9. Lista osób, które nabyły prawo do zawarcia umowy najmu podawana jest do publicznej wiadomości poprzez wywieszenie na tablicy ogłoszeń.

10. Oferty wynajęcia lokali składa się zgodnie z kolejnością umieszczenia na liście, biorąc pod uwagę powierzchnię lokalu oraz liczebność i strukturę rodziny wnioskodawcy. W sytuacji zmiany ilości członków rodziny w okresie obowiązywania listy, wskazanie następuje z uwzględnieniem aktualnego stanu rodzinnego.

11. Osobie, której wskazano lokal do zasiedlenia przysługuje jedna uzasadniona odmowa przyjęcia wskazanego lokalu. Jeżeli osoba ta po raz drugi odmówi przyjęcia wskazanego lokalu do zasiedlenia w danym roku, pomija się ją w kolejności przydziału w tym roku.

12. Umowę najmu zawiera Wynajmujący na podstawie pisemnego wskazania Burmistrza Miasta Chojnice.

13. Osobę, która bez uzasadnionej przyczyny nie podpisała umowy najmu albo nie zgłosiła się w wyznaczonym terminie do podpisania umowy najmu, skreśla się z listy.

14. W przypadku orzeczenia rozwodu małżonków umieszczonych na liście, lokal będzie wskazany obojemu małżonkom, chyba, że jeden z byłych małżonków złoży oświadczenie, iż rezygnuje z prawa do lokalu.

§ 14. 1. Odmawia się zawarcia umowy najmu lokalu, jeżeli wnioskodawca, jego małżonek, osoba pozostająca we wspólnym pożyciu lub inna osoba zgłoszona do wspólnego zamieszkiwania posiada tytuł prawny do innego lokalu, budynku mieszkalnego lub jego części i może go używać, a także gdy posiada tytuł prawny do nieruchomości, której zbycie lub z której pożytki dają możliwość zabezpieczenia potrzeb mieszkaniowych we własnym zakresie.

2. Przepisu ust. 1 nie stosuje się do osób, które nie mają uprawnień do zamieszkiwania z najemcą (właścicielem) lokalu, a jedynie zamieszkują w jego lokalu w charakterze najemcy lub podnajemcy.

§ 15. 1. Zawarcie umowy najmu lokalu, z wyjątkiem przypadków określonych w ustawie może być uzależnione od wpłacenia kaucji zabezpieczającej pokrycie należności z tytułu najmu lokalu.

2. Kaucję, o której mowa w ust. 1, ustala się w wysokości sześciomiesięcznego czynszu naliczonego dla lokalu według stawek obowiązujących w dniu zawarcia umowy najmu lokalu.

3. W szczególnej sytuacji materialnej wnioskodawcy wpłata kaucji może zostać rozłożona na raty, płatne nieco dłużej niż przez okres 12 miesięcy. O rozłożeniu kaucji na raty decyduje Wynajmujący.

§ 16. 1. Za porozumieniem stron można zmienić dotychczasową umowę najmu lokalu mieszkalnego zawartego na czas nieoznaczony na umowę najmu lokalu socjalnego w przypadku, gdy istnieje konieczność wykonania wyroku nakazującego opróżnienie lokalu ze wskazaniem lokalu socjalnego, który włączony do zasobu lokali socjalnych, a standard zajmowanego lokalu odpowiada standardowi lokalu socjalnego.

2. Osoba pozbawiona tytułu prawnego do lokalu na skutek wypowiedzenia umowy z powodu zaległości czynszowych, może wnioskować o ponowne zawarcie umowy dotychczas zajmowanego lokalu w przypadku całkowitego uregulowania zobowiązań i pod warunkiem właściwego korzystania z lokalu.

§ 17. 1. Postępowanie w sprawie zawarcia umowy najmu lokalu socjalnego rozpoczyna się od przedłożenia prawomocnego orzeczenia sądowego lub złożenia wypełnionego wniosku mieszkaniowego.

2. Wnioski niespełniające wymogów określonych w § 3 ust.1 uchwały nie zostaną przyjęte do realizacji po uprzednim wezwaniu do usunięcia braków o czym wnioskodawcy zostaną powiadomieni na piśmie.

3. Wnioski o zawarcie umowy najmu lokalu socjalnego przyjęte do realizacji, złożone przez osoby, które nie mają zaspokojonych potrzeb mieszkaniowych, podlegają weryfikacji w każdym roku, na okoliczność spełniania warunków określonych w § 3 ust.1 uchwały.

4. Lista osób uprawnionych do zawarcia umowy najmu lokalu socjalnego sporządzana jest na dany rok kalendarzowy i obowiązuje do czasu wejścia w życie zatwierdzonej listy osób uprawnionych do zawarcia umowy najmu na kolejny rok.

§ 18. 1. Umowa najmu lokalu socjalnego zawierana jest na czas oznaczony, jednak nie dłużej niż na okres 3 lat.

2. Osobom, które po upływie terminu umowy najmu utraciły uprawnienia do dalszego zajmowania dotychczasowego lokalu socjalnego z powodu przekroczenia wysokości dochodu określonego w § 5, ale nie przekroczyły wysokości określonej w § 4 uchwały, gmina może na zasadzie wzajemnego porozumienia stron:

- 1) wskazać inny lokal, na który zostanie zawarta umowa najmu na czas nieoznaczony;
- 2) zawrzeć umowę najmu na czas nieoznaczony dotychczas zajmowanego lokalu po uprzednim wyłączeniu go z zasobu lokali socjalnych.

§ 19. 1. Postępowanie o dostarczenie tymczasowego pomieszczenia rozpoczyna się od złożenia przez:

- 1) komornika sądowego wniosku o dostarczenie tymczasowego pomieszczenia na podstawie tytułu wykonawczego, z którego nie wynika prawo dłużnika do lokalu socjalnego, jeżeli dłużnik lub wierzyciel nie wskazali tymczasowego pomieszczenia;
- 2) wynajmującego wyroku orzekającego opróżnienie lokalu z zasobu komunalnego, z którego nie wynika prawo dłużnika do lokalu socjalnego.

2. Wnioski umieszcza się w rejestrze wniosków o dostarczenie tymczasowego pomieszczenia w kolejności wpływu.

3. Dostarczenie tymczasowych pomieszczeń osobom ujętym w rejestrze realizuje się według kolejności wpływu, przy zachowaniu przepisów szczególnych.

4. Osoba, której wskazano tymczasowe pomieszczenie, podlega skreśleniu z rejestru wniosków o dostarczenie tymczasowego pomieszczenia.

§ 20. Kontrolę społeczną spraw o udzielenie pomocy mieszkaniowej realizuje się poprzez:

- 1) upublicznienie list osób uprawnionych do zawarcia umowy najmu, w tym imion i nazwisk wnioskodawców, adresu zamieszkania, daty złożenia wniosku;
- 2) powołanie Społecznej Komisji Mieszkaniowej.

Rozdział 7.

Społeczna Komisja Mieszkaniowa

§ 21. 1. Społeczną Komisję Mieszkaniową powołuje Burmistrz Miasta.

2. Komisja składa się z 5 osób i powoływana jest na czas kadencji rady miejskiej.

3. Członkowie Komisji zobowiązani są do zachowania w tajemnicy informacje zawarte we wnioskach osób ubiegających się o wynajęcie lokalu omawiane podczas jej posiedzeń.

4. Zadaniem Komisji jest:

- 1) sprawowanie nadzoru i kontroli trybu rozpatrywania i załatwiania wniosków o najem lokali na czas nieoznaczony, lokali socjalnych i tymczasowych pomieszczeń;
- 2) opiniowanie indywidualnych wniosków osób ubiegających się o wynajęcie lokalu komunalnego poza obowiązującą kolejnością, które mają być rozpatrzone przez Burmistrza Miasta.

Rozdział 8.

Zasady postępowania w stosunku do osób, które pozostały w lokalu opuszczonym przez najemcę lub w lokalu, w którego najem nie wstąpiły po śmierci najemcy

§ 22. 1. W przypadku opuszczenia na stałe lokalu mieszkalnego przez najemcę, umowa najmu może być zawarta z pozostałymi w tym lokalu osobami pod warunkiem, że:

- 1) spełniają kryterium dochodowe, o którym mowa w § 4;
- 2) nie posiadają tytułu prawnego do innego lokalu mieszkalnego.

2. Osoby pozostałe w lokalu, z którymi nie jest możliwe zawarcie umowy najmu wzywa się do opróżnienia lokalu najmowego bez tytułu prawnego. Jeżeli lokal nie zostanie opróżniony w terminie wskazanym w wezwaniu Wynajmujący występuje do sądu z powództwem o nakazanie opróżnienia lokalu i wydania go wydającemu.

§ 23. 1. W przypadku śmierci najemcy umowa najmu może być zawarta z osobami, które pozostały w lokalu i nie wstąpiły w stosunek najmu w trybie art. 691 Kodeksu cywilnego, pod warunkiem, że:

- 1) spełniają kryterium dochodowe, o którym mowa w § 4;
- 2) nie posiadają tytułu prawnego do innego lokalu mieszkalnego;
- 3) zamieszkiwały z najemcą co najmniej od 5 lat.

2. Osoby pozostałe w lokalu, z którymi brak jest podstawy prawnej do zawarcia umowy najmu wzywa się do opróżnienia lokalu najmowego bez tytułu prawnego. Jeżeli lokal nie zostanie opróżniony w terminie wskazanym w wezwaniu Wynajmujący postąpi jak w §22 ust.2 uchwały.

Rozdział 9.

Kryteria oddawania w najem lokali o powierzchni użytkowej przekraczającej 80 m²

§ 24. 1. Lokal o powierzchni użytkowej przekraczającej 80 m² może być:

- 1) wynajęty osobie uprawnionej do otrzymania lokalu z zasobu mieszkaniowego gminy, której rodzina prowadząca wspólne gospodarstwo domowe składa się co najmniej z 6 osób;
- 2) wynajęty osobie uprawnionej do otrzymania lokalu z zasobu mieszkaniowego gminy, której rodzina prowadząca wspólne gospodarstwo domowe składa się z mniej niż 6 osób, o ile co najmniej jednej z nich przysługuje uprawnienie – wynikające z przepisów szczególnych – do dodatkowej powierzchni ze względu na stan zdrowia;
- 3) wynajęty osobie, która uzyska do niego uprawnienie w wyniku dobrowolnej zamiany lokali;
- 4) przekazany do dyspozycji miejskim jednostkom organizacyjnym lub wynajęty organizacjom pozarządowym na realizację zadań z zakresu pomocy społecznej, w szczególności na mieszkania chronione oraz przedsięwzięcia z zakresu opieki zastępczej.

2. W przypadku braku osób chętnych do wynajęcia, spełniających warunki określone w ust. 1, lokal mieszkalny o powierzchni użytkowej przekraczającej 80 m² może być wynajęty w drodze przetargu, którego celem jest ustalenie najwyższej stawki czynszu.

3. Najemcy, który uzyskał lokal mieszkalny na podstawie ust. 2 niniejszego rozdziału przysługuje prawo do jego zamiany na inny lokal nie wcześniej niż po upływie 5 lat od zawarcia umowy najmu z czynszem wg wynegocjowanej stawki za dotychczasowy lokal.

Rozdział 10.

Przepisy końcowe

§ 25. Wykonanie uchwały powierza się Burmistrzowi Miasta Chojnice.

§ 26. Uchyla się Uchwałę Nr XXV/238/04 Rady Miejskiej w Chojnicach z dnia 13 września 2004r. w sprawie ustalenia zasad wynajmowania lokali wchodzących w skład mieszkaniowego zasobu miasta Chojnice (Dz.Urz.Woj.Pom. z 2004r. Nr 135, poz. 2383; z 2005r. Nr 30, poz. 609; z 2006r. Nr 10, poz. 129; z 2007r. Nr 145, poz. 2719; z 2008r. Nr 119, poz. 2816 oraz z 2009r. poz. 115, poz. 2243).

§ 27. Uchwała wchodzi w życie po upływie 14 dni od dnia jej ogłoszenia w Dzienniku Urzędowym Województwa Pomorskiego.

BURMISTRZ MIASTA
CHOJNICE
Stary Rynek 1
89-600 Chojnice

Przewodniczący Rady
Miejskiej

Mirosław Janowski

Nr sprawydnia.....

**WNIOSEK O SPISANIE UMOWY NAJMU
NA LOKAL MIESZKALNY LUB SOCJALNY**

Wnioskodawca
(nazwisko i imię, adres zamieszkania)

1. Wykaz wszystkich osób zameldowanych w zajmowanym przez wnioskodawcę lokalu:

Lp.	Nazwisko i imię	Data urodzenia	Data zameldowania		Stosunek pokrewieństwa do wnioskodawcy
			Pobyt stały	Pobyt tymczasowy	

Potwierdzam zgodność pozycji od do

.....
(potwierdzenie Wydziału Spraw Obywatelskich)

2. Dane o zajmowanym przez wnioskodawcę mieszkaniu

Szkic lokalu – w tym zaznaczyć izby zajmowane przez wnioskodawcę

Pow. użytkowa ogółem..... m²
w tym pow. pokoi:
pokój nr 1.....m²
pokój nr 2.....m²
pokój nr 3.....m²
pokój nr 4.....m²
Powierzchnia mieszkalna zajmowana przez wnioskodawcę.....m²
w tym pow. pokoi:
pokój nr 1.....m²
pokój nr 2.....m²
pokój nr 3.....m²

Znajdująca się w lokalu kuchnia jest samodzielna, wspólna

Tytuł prawny do zajmowanego mieszkania: właściciel, najemca, sublokator, członek rodziny, mieszkanie zajmowane bez samodzielnego tytułu prawnego – zbędne skreślić *)

3. Dane o stanie technicznym zajmowanego mieszkania

Mieszkanie jest wyposażone w urządzenia techniczne: woda, kanalizacja, gaz, wc, łazienka, centralne ogrzewanie, ogrzewanie piecowe – właściwą odpowiedź podkreślić

4. Dane o sytuacji materialnej wnioskodawcy i jego rodziny

Lp.	Nazwisko i imię	Stopień pokrewieństwa	Źródła dochodu	Łączny dochód (za 3 m-ce poprzedzające złożenie wniosku)

Uwaga: za dochód uważa się wszelkie przychody po odliczeniu kosztów ich uzyskania oraz po odliczeniu składek na ubezpieczenie emerytalne i rentowe oraz na ubezpieczenie chorobowe, określonych w przepisach o systemie ubezpieczeń społecznych, chyba że zostały już zaliczone do kosztów uzyskania przychodu.

5. Członkowie rodziny ubiegający się o wspólne zamieszkiwanie

Lp.	Nazwisko i imię	Data urodzenia	Stosunek pokrewieństwa wnioskodawca

Uzasadnienie

Zgodnie z treścią art. 21 ust. 1 pkt 2 i ust. 3 ustawy z dnia 21 czerwca 2001r. o ochronie praw lokatorów, mieszkaniowym zasobie gminy i o zmianie Kodeksu cywilnego (t.j. Dz.U. z 2016r. poz.1610) rada gminy uchwała zasady wynajmowania lokali wchodzących w skład mieszkaniowego zasobu gminy. Obowiązująca dotychczas Uchwała Nr XXV/238/04 Rady Miejskiej w Chojnicach z dnia 13 września 2004r. w sprawie zasad wynajmowania lokali wchodzących w skład mieszkaniowego zasobu miasta Chojnice była wielokrotnie zmieniana. Zmiana przepisów i upływ czasu od chwili uchwalenia w/w uchwały czyni uzasadnionym wystąpienie z inicjatywą przystąpienia do prac nad uchwaleniem nowej spójnej uchwały dostosowanej do obowiązujących przepisów oraz uwzględniającej dotychczasowe doświadczenia w gospodarowaniu mieszkaniowym zasobem gminy.

W dniu 10 października 2016r. zamieszczono na stronie tut. Urzędu ogłoszenie w sprawie konsultacji projektu w/w uchwały z organizacjami pozarządowymi i innymi podmiotami prowadzącymi działalność pożytku publicznego na terenie Chojnic. Opinie i uwagi można było wносить do dnia 17 października 2016r. W wyznaczonym terminie nie wpłynęła żadna opinia oraz uwaga.

Opinia prawna

Projekt uchwały odpowiada przepisom prawa. Nie wnoszę uwag.

RADCA PRAWNY
mgr Marcin Opatowski
5 4/402

**UCHWAŁA NR XXV/.../16
RADY MIEJSKIEJ W CHOJNICACH
z dnia 28 października 2016r.**

**w sprawie wieloletniego planu rozwoju i modernizacji urządzeń wodociągowych
i urządzeń kanalizacyjnych będących w posiadaniu Miejskich Wodociągów
Sp. z o.o. w Chojnicach.**

Na podstawie art. 7 ust. 1 pkt 3 i art. 18 ust. 2 pkt 15 ustawy z dnia 8 marca 1990 o samorządzie gminnym (tekst jednolity: Dz.U. z 2016r. poz. 446) oraz art. 21 ust. 5 ustawy z dnia 7 czerwca 2002 r. o zbiorowym zaopatrzeniu w wodę i zbiorowym odprowadzeniu ścieków (tekst jednolity: Dz.U. z 2015r. poz. 139 i poz. 1893 oraz z 2016r. poz. 1250), uchwała się, co następuje:

§ 1. Przyjmuje się wieloletni plan rozwoju i modernizacji urządzeń wodociągowych i urządzeń kanalizacyjnych będących w posiadaniu Miejskich Wodociągów Sp. z o.o. w Chojnicach na lata 2016-2019, stanowiący załącznik do niniejszej uchwały.

§ 2. Wykonanie uchwały powierza się Burmistrzowi Miasta Chojnice.

§ 3. Uchyla się uchwałę Nr XII/117/15 Rady Miejskiej w Chojnicach z dnia 19 października 2015r. w sprawie wieloletniego planu rozwoju i modernizacji urządzeń wodociągowych i urządzeń kanalizacyjnych będących w posiadaniu Miejskich Wodociągów Sp. z o.o. w Chojnicach.

§ 4. Uchwała wchodzi w życie z dniem podjęcia.

BURMISTRZ MIASTA
CHOJNICE
Stary Rynek 1
89-600 Chojnice

Przewodniczący
Rady Miejskiej

Miroslaw Janowski

UZASADNIENIE

Niniejszą uchwałę powzięto w związku z uaktualnieniem terminów modernizacji i budowy sieci wodno-kanalizacyjnej na terenie miasta oraz oczyszczalni ścieków jak i terminów związanych z inwestycjami prowadzonymi przez samorząd, polegającymi na modernizacji dróg lokalnych.

Opinia prawna

Projekt uchwały odpowiada przepisom prawa. Nie wnoszę uwag.

OPINIA PRAWNA
mgr Janusz Szustowski
B 1 402

WIELOLETNI PLAN ROZWOJU I MODERNIZACJI URZĄDZEŃ WODOCIĄGOWYCH I URZĄDZEŃ KANALIZACYJNYCH BĘDĄCYCH W POSIADANIU MIEJSKICH WODOCIĄGÓW SP. Z O.O. W CHOJNICACH NA LATA 2016 - 2019

1. PLANOWANY ZAKRES USŁUG WODOCIĄGOWO-KANALIZACYJNYCH

- 1) Pobór wody z ujęć podziemnych, uzdatnianie oraz dystrybucja na potrzeby:
 - a) gospodarstw domowych,
 - b) przedsiębiorstw,
 - c) instytucji,
 - d) obiektów użyteczności publicznej.
- 2) Odprowadzanie ścieków do miejskiej kanalizacji sanitarnej, transport rurociągami na oczyszczalnię oraz ich oczyszczenie zgodne z warunkami określonymi w pozwoleniu wodno-prawnym.
- 3) Prowadzenie działalności remontowo inwestycyjnej urządzeń wodociągowych i urządzeń kanalizacyjnych.
- 4) Prowadzenie usług na rzecz ludności i podmiotów gospodarczych w zakresie:
 - a) budowy sieci wodociągowych i kanalizacyjnych,
 - b) budowy przyłączy wodociągowych i kanalizacyjnych,
 - c) wynajmu sprzętu specjalistycznego, toalet przenośnych, maszyn i urządzeń,
 - d) wywozu nieczystości płynnych.
- 5) Działalność handlowa:
 - a) sprzedaż nawozu organicznego „Orgleb”,
 - b) sprzedaż armatury wodociągowej.

2. PRZEDSIĘWZIĘCIA ROZWOJOWO-MODERNIZACYJNE W POSZCZEGÓLNYCH LATACH

Nakłady na zadania ujęte w wieloletnim planie rozwoju i modernizacji urządzeń wodociągowych i kanalizacyjnych zostały zdominowane przez kończąca się modernizację oczyszczalni ścieków. Wszystkie planowane przedsięwzięcia inwestycyjne mają na celu zabezpieczenie trwałej i ciągłej sprawności potencjału technicznego Spółki, poprawę jakości usług jak i rozbudowę systemu wodociągowego i kanalizacji sanitarnej oraz zapewnienie dostawy wody i odbioru ścieków w nowych obszarów rozwojowych miasta.

Zamierzenia inwestycyjne i modernizacyjne w poszczególnych latach przedstawione zostały w układzie tabelarycznym (wartości szacunkowe w PLN).

Tab. 1

	2016 r.	2017 r.	2018 r.	2019 r.	Razem
Sieć wodociągowa					
1. Staszica - przebudowa			150 000		150 000
2. Projekt – magistrala Bytowska-Asnyka	100 000				100 000
3. Strzelecka-przebudowa		220 000			220 000
4. woderka		65 000			65 000
5. samochód-pogotowia (zabudowa, wyposażenie)	140 000		150 000		290 000
6. Osiedle Leśne - budowa	110 000	70 000	40 000		220 000
7. Igielska - budowa	40 000				40 000

8.	Niemcewiczka - przebudowa		100 000			100 000
9.	Sobierajczyka - przebudowa			65 000		65 000
10.	Bytowska/Asnyka - budowa				1 000 000	1 000 000
11.	Głogowa - budowa		30 000			30 000
12.	Armi Ludowej – przebudowa			50 000		50 000
13.	Pomorska – przebudowa			50 000		50 000
14.	Angowicka – przebudowa				150 000	150 000
15.	Człuchowska - budowa		115 000			115 000
16.	Nowe Grunowo - budowa		33 100	22 600		55 700
17.	geofon		20 000			20 000
Razem		390 000	653 100	527 600	1 150 000	2 720 700

Tab. 2

	2016 r.	2017 r.	2018 r.	2019 r.	Razem	
Produkcja i uzdatnianie wody						
1.	Likwidacja studni nr 5 Plac Piastowski			100 000	100 000	
2.	Studnia nr 5A Plac Piastowski			100 000	100 000	
3.	Pompy głębinowe, pionowa, armatura, itp.	25 000			25 000	
4.	Pozycjonery SIPART – sterowanie pracą filtrów	9 000			9 000	
5.	Ciągnik ogrodniczy z osprzętem, dmuchawa do liści			30 000	30 000	
6.	Pompa Funka + falownik	30 000			30 000	
7.	Zbiorniki retencyjne Karolewo			350 000	350 000	
Razem		64 000	0	480 000	450 000	994 000

Tab. 3

	2016 r.	2017 r.	2018 r.	2019 r.	Razem	
Sieć kanalizacyjna						
1.	Pietruszkowa - przebudowa			100 000	100 000	
2.	Strzelecka - przebudowa		80 000		80 000	
3.	Osiedle Leśne - budowa	200 000	120 000	85 000	405 000	
4.	Igielska - budowa	60 000			60 000	
5.	Sobierajczyka - przebudowa			100 000	100 000	
6.	Żeromskiego - budowa		60 000		60 000	
7.	Głogowa - budowa			200 000	200 000	
8.	Człuchowska - budowa		200 000		200 000	
9.	Nowe Grunowo - budowa	39 600	21 000		60 600	
10.	wiertnica		20 000		20 000	
Razem		299 600	501 000	385 000	100 000	1 285 600

Tab. 4

	2016 r.	2017 r.	2018 r.	2019 r.	Razem	
Pompowanie ścieków						
1.	Sterowanie i wizualizacja przepompowni lokalnych – Parkowa, Pl. Niepodległości, Broniewskiego	55 000			55 000	
2.	Pompa zatapialna Weilandta – 2 szt.	12 000			12 000	
3.	Pompa zatapialna Leśna – 1 szt.		10 000		10 000	
4.	Pompa zatapialna Przemysłowa – 1 szt.		8 000		8 000	
5.	Pompa zatapialna Norwida – 2 szt.			10 000	10 000	
6.	kosiarka	4 000			4 000	
Razem		71 000	18 000	10 000	0	99 000

Tab. 5

		2016 r.	2017 r.	2018 r.	2019 r.	Razem
Oczyszczalnia ścieków i higienizacja osadu						
1.	Ciągnik z przyczepą samowyladowczą – transport nawozu			230 000		230 000
2.	Dokumentacja, przygotowanie i modernizacja oczyszczalni ścieków – urządzenie i technologia BIOGRADEX				2 500 000	2 500 000
3.	Samochód techniczny – pogotowie (następca Combo)	70 000				70 000
4.	Kosa spalinowa Stihl FS 510 C-EM	4 000				4 000
5.	Integracja wizualizacji		140 000			140 000
6.	Modernizacja oczyszczalni	19 915 000				19 915 000
7.	Ciągnik ogrodniczy z osprzętem		30 000			30 000
8.	Waga najazdowa		50 000			50 000
	Razem	19 989 000	220 000	230 000	2 500 000	22 939 000

Tab. 6

		2016 r.	2017 r.	2018 r.	2019 r.	Razem
Dział mechaniczno-transportowy						
1.	Prasa hydrauliczna	20 000				20 000
2.	Samochód 3,5 t do toalet	80 000				80 000
3.	Samochód 3,5 t wywrotka			80 000		80 000
4.	Tester diagnostyczny	15 000				15 000
5.	Moduł podciśnieniowy do czyszczenia toalet	45 000				45 000
6.	Myjka wysokociśnieniowa spalinowa	8 000				8 000
7.	Samochód do czyszczenia kanalizacji S.C.K.		1 500 000			1 500 000
8.	Młot hydrauliczny do koparki		40 000			40 000
9.	Minikoparka			120 000		120 000
10.	Frezarka do asfaltu		40 000			40 000
	Razem	168 000	1 580 000	200 000	0	1 948 000

Tab. 7

		2016 r.	2017 r.	2018 r.	2019 r.	Razem
Administracja						
1.	System Informacji Geograficznej (GIS)		200 000			200 000
2.	Samochód		85 000			85 000
	Razem	0	285 000	0	0	285 000

Tab. 8

		2016 r.	2017 r.	2018 r.	2019 r.	Razem
Laboratorium						
1.	Pompa próżniowa i zestaw do sączenia		7 500			7 500
2.	Termoreaktor HT			12 000		12 000
3.	Spektrofotometr UV VIS			40 000		40 000
4.	Przenośny automatyczny aparat do poboru prób	73 800				73 800
5.	Tlenomierz				10 000	10 000
6.	Meble	5 500				5 500
7.	Cieplarka (2 sztuki)	11 500				11 500
8.	Zestaw do mikrobiologii	17 000				17 000
9.	Pehametr			4 000		4 000
10.	Lodówka do odczynników		6 000			6 000

11.	Komora laminarna		25 000			25 000
	Razem	107 800	38 500	56 000	10 000	212 300

3. PRZEDSIĘWZIĘCIA RACJONALIZUJĄCE ZUŻYCIE WODY ORAZ WPROWADZANIE ŚCIEKÓW

1) Sieć wodociągowa

– minimalizacja strat wody

Korzystając z usług firm zewnętrznych prowadzimy diagnostykę sieci wodociągowych. Dzięki pozyskanym informacjom z układów pomiarowych rozmieszczonych w węzłowych punktach sieci, skracamy czas wykrycia i naprawy awarii co minimalizuje straty wody na sieci. Doświadczenie zdobyte podczas współpracy z tymi firmami zaowocowało podjęciem decyzji o zakupie geofonu, urządzenia do precyzyjnej lokalizacji miejsca awarii. Część inwestycji to wymiana najbardziej awaryjnych odcinków sieci wodociągowych, część natomiast to budowa nowych odcinków sieci dla nowych odbiorców usług bądź w celu zapewnienia jakości i ciągłości dostawy wody (magistrala wodociągowa).

– gospodarka wodomierzowa

Stawiamy sobie w tej dziedzinie konkretne cele, takie jak: dokładność pomiaru i odporność na próby zakłócania liczydła (np. różnego rodzaju magnesy). W ramach gospodarki wodomierzowej od 2010 r. prowadzona jest wymiana funkcjonującego zasobu wodomierzowego na wodomierze w klasie pomiarowej C, równoważnej z klasą MID R=160 (lub wyższą). Głównym celem niniejszych przedsięwzięć jest jak najdokładniejsze opomiarowanie usług dostarczanych przez Spółkę. Poza nielicznymi przypadkami wodomierzy o dużych średnicach cel został osiągnięty a pełna wymiana zakończy się pod koniec bieżącego roku. Obecnie przeprowadza się powtórzną legalizację wodomierzy najwcześniej zamontowanych.

2) Produkcja i uzdatnianie wody

Będziemy realizować prace na ujęciu Plac Piastowski. Po analizie możliwości renowacji nieczynnej studni podjęto decyzję o konieczności jej likwidacji i wybudowania nowej. Sukcesywnie wymienia się wyeksploatowane pompy i armaturę oraz sprzęt do konserwacji obiektów działu produkcji wody.

3) Sieć kanalizacyjna

Zamierzamy wybudować nowe sieci kanalizacyjne mające na celu obsługę kolejnych odbiorców. Jednocześnie wymienia się bądź przebudowuje najbardziej awaryjne odcinki sieci kanalizacyjnej. Zakupiliśmy kamerę inspekcyjną, która pozwala nam na bardziej racjonalne decyzje w sprawie oceny stanu sieci i ewentualnej jej wymiany. Zamierzamy nabyć nowy samochód do hydrodynamicznego czyszczenia kanalizacji, który ma zastąpić wyeksploatowany samochód z 2001r. Będzie on również spełniał funkcję samochodu do czyszczenia wpustów i studzienek kanalizacyjnych.

4) Pompownie ścieków

Planujemy sukcesywnie wymieniać wyeksploatowane urządzenia i zastępować je urządzeniami nowej generacji.

5) Oczyszczalnia ścieków i higienizacja osadu.

Obiekt oczyszczalni ścieków i przepompowni głównej na ulicy Zielona podlega modernizacji w ramach projektu "Uporządkowanie gospodarki wodno – ściekowej

w Aglomeracji Chojnice". Zakończenie projektu i rozliczenie inwestycji nastąpi do końca września 2016 r.

6) Dział mechaniczno - transportowy

Doposażamy się w maszyny i urządzenia niezbędne do utrzymania odpowiedniego zaplecza logistycznego dla działalności podstawowej i usług świadczonych na rzecz mieszkańców.

7) Administracja

Zamierzamy wdrożyć System Informacji Geograficznej (GIS) wspomagający zarządzanie siecią. Pozwoli on na dokładną i na bieżąco aktualizowaną inwentaryzację zasobów Spółki. System będzie wspomagał pracę nowo tworzonego działu odpowiedzialnego za dozór technologii i serwisowanie automatyki w działach produkcji wody i oczyszczania ścieków, po zakończeniu modernizacji oczyszczalni. Dział ten zostanie wyposażony w odpowiednią aparaturę diagnostyczną i niezbędne środki transportu.

8) Laboratorium

Laboratorium uzyskało akredytację metod badawczych w zakresie analiz wynikających z pozwolenia wodno-prawnego dla oczyszczalni ścieków. Prowadzimy proces którego efektem ma być uzyskanie akredytacji na kolejne metody badawcze. Tym razem będą to badania jakości wody w zakresie „Monitoringu Kontrolnego”, stąd konieczność zakupu nowego sprzętu. Działanie to ma na celu ograniczenie kosztów za usługi laboratoryjne jak i stworzenie możliwości ich świadczenia za zewnątrz. Planujemy uzyskać akredytację na koniec 2017 r.

4. NAKŁADY INWESTYCYJNE W POSZCZEGÓLNYCH LATACH (szacunkowe w PLN)

Wartość nakładów w poszczególnych latach realizacji zestawiono w tabeli poniżej.

Tab. 9.

	2016 r.	2017 r.	2018 r.	2019 r.	Razem dział
Sieć wodociągowa	390 000	653 100	527 600	1 150 000	2 720 700
Produkcja i uzdatnianie wody	64 000	0	480 000	450 000	994 000
Sieć kanalizacyjna	299 600	501 000	385 000	100 000	1 285 600
Pompownie ścieków	71 000	18 000	10 000	0	99 000
Oczyszczalnia ścieków i higienizacja osadu	19 989 000	220 000	230 000	2 500 000	22 939 000
Dział mechaniczno-transportowy	168 000	1 580 000	200 000	0	1 948 000
Administracja	0	285 000	0	0	285 000
Laboratorium	107 800	38 500	56 000	10 000	212 300
OGÓLEM MW	21 089 400	3 295 600	1 888 600	4 210 000	30 483 600

5. SPOSÓB FINANSOWANIA

Wszystkie zamierzenia inwestycyjne realizowane będą ze środków własnych, pożyczek i dotacji celowych. Największa inwestycja Spółki to modernizacja oczyszczalni ścieków. Na zadanie to Spółka pozyskała dotację z Ministerstwa Środowiska z Funduszu Spójności w ramach POIiŚ w wysokości 66 455 466,24 zł, preferencyjną pożyczkę z Wojewódzkiego Funduszu Ochrony Środowiska i Gospodarki Wodnej w Gdańsku w wysokości 17 000 000 zł. Pozostałe nakłady inwestycyjne zostaną sfi-

nansowane ze środków własnych i komercyjnego kredytu z banku PKO BP S.A. w kwocie 27 000 000 zł.

Kolejne zadania inwestycyjne będą miały podobną strukturę finansowania. Weryfikujemy możliwość finansowania inwestycji z kolejnej perspektywy POIiŚ przy współudziale środków własnych. Dotyczyć to będzie zakupu samochodu do czyszczenia kanalizacji, zakupu technologii firmy BIOGRADEX (w przypadku podłączenia do sieci kanalizacyjnej zakładu firmy SPOMLEK).

Przewodniczący
Rady Miejskiej

Mirosław Janowski

KM.7021.4.118.2016

Chojnice, 22.09.2016 r.

Sz. P.
Miroslaw Janowski
Przewodniczący Rady Miejskiej
w Chojnicach

Zgodnie z art. 21 ustawy z dnia 7 czerwca 2001 r. o zbiorowym zaopatrzeniu w wodę i zbiorowym odprowadzaniu ścieków (tekst jednolity: Dz.U. z 2015 poz. 139, poz. 1893, z 2016 r. poz. 1250) przedkładam Panu projekt uchwały w sprawie wieloletniego planu rozwoju i modernizacji urządzeń wodociągowych i urządzeń kanalizacyjnych będących w posiadaniu Miejskich Wodociągów Sp. z o.o. w Chojnicach na lata 2016-2019 w celu zatwierdzenia w/w planu w drodze uchwały.

Plan został sporządzony zgodnie z kierunkami rozwoju gminy określonymi w studium uwarunkowań i kierunków zagospodarowania przestrzennego gminy, z ustaleniami miejscowych planów zagospodarowania przestrzennego oraz ustaleniami zezwolenia wydanego temu przedsięwzięciu na prowadzenie zbiorowego zaopatrzenia w wodę i zbiorowego odprowadzania ścieków.

Plan określa w szczególności planowany zakres usług wodociągowo-kanalizacyjnych, przedsięwzięcia rozwojowo-modernizacyjne w poszczególnych latach, przedsięwzięcia racjonalizujące zużycie wody oraz wprowadzanie ścieków, nakłady inwestycyjne w poszczególnych latach oraz sposoby finansowania planowanych inwestycji.

W związku z powyższym proszę o podjęcie uchwały o zatwierdzenie taryf zgodnie z art. 21 ust. 5 wyżej cytowanej ustawy

BURMISTRZ

dr Arseniusz Finster

Załącznik:

1. projekt uchwały.

Otrzymuje:

1. adresat;
2. a/a A.M.

Do wiadomości:

1. Miejskie Wodociągi Sp. z o.o., Pl. Piastowski 27a, 89 – 600 Chojnice.

Projekt

**UCHWAŁA NR XXV/.../16
RADY MIEJSKIEJ W CHOJNICACH
z dnia 28 października 2016 r.**

w sprawie ogłoszenia jednolitego tekstu uchwały w sprawie ustalenia stref płatnego parkowania, stawek opłat i opłat dodatkowych za parkowanie oraz sposobu ich pobierania.

Na podstawie art. 18 ust. 2 pkt 15 ustawy z dnia 8 marca 1990 r. o samorządzie gminnym (tekst jednolity: Dz.U. z 2016r. poz. 446), art. 16 ust. 3 i 4 ustawy z dnia 20 lipca 2000 r. o ogłaszaniu aktów normatywnych i niektórych innych aktów prawnych (tekst jednolity: Dz.U. z 2016 r. poz. 296 i poz. 1579) uchwala się, co następuje:

§ 1. 1. Ogłasza się tekst jednolity Uchwały Nr XX/203/16 Rady Miejskiej w Chojnicach z dnia 25 kwietnia 2016 r. w sprawie ustalenia stref płatnego parkowania, stawek opłat i opłat dodatkowych za parkowanie oraz sposobu ich pobierania (Dz. Urz. Woj. Pom. z 2016r. poz. 1823).

2. Ogłoszenie, o którym mowa w ust. 1, nastąpi w formie Obwieszczenia Rady Miejskiej w Chojnicach w sprawie ogłoszenia jednolitego tekstu uchwały w sprawie ustalenia stref płatnego parkowania, stawek opłat i opłat dodatkowych za parkowanie oraz sposobu ich pobierania, zgodnie z brzmieniem załącznika do niniejszej uchwały.

§ 2. 1. Uchwała wchodzi w życie z dniem podjęcia.

2. Obwieszczenie, o którym mowa w § 1 ust. 2, podlega ogłoszeniu w Dzienniku Urzędowym Województwa Pomorskiego.

BURMISTRZ MIASTA
CHOJNICE
Stary Rynek 1
89-600 Chojnice

Przewodniczący Rady
Miejskiej

Mirosław Janowski

Załącznik do Uchwały Nr XXV/.../16
Rady Miejskiej w Chojnicach
z dnia 28 października 2016 r.

**OBWIESZCZENIE
RADY MIEJSKIEJ W CHOJNICACH**

z dnia 28 października 2016 r.

**w sprawie ogłoszenia jednolitego tekstu uchwały w sprawie ustalenia stref płatnego parkowania,
stawek opłat i opłat dodatkowych za parkowanie oraz sposobu ich pobierania.**

1. Na podstawie art.16 ust.3 ustawy z dnia 20 lipca 2000 r. o ogłaszaniu aktów normatywnych i niektórych innych aktów prawnych (j.t. Dz.U. z 2016 r. poz. 296 i poz. 1579) ogłasza się w załączniku do niniejszego obwieszczenia jednolity tekst uchwały Nr XX/203/16 Rady Miejskiej w Chojnicach z 25 kwietnia 2016 r. w sprawie ustalenia stref płatnego parkowania, stawek opłat i opłat dodatkowych za parkowanie oraz sposobu ich pobierania (Dz. Urz. Woj. Pom. z 2016 r. poz. 1823), z uwzględnieniem zmian wprowadzonych:

- 1) rozstrzygnięciem nadzorczym Nr PN-II.4131.53.2016.KG Wojewody Pomorskiego z 1 czerwca 2016 r. w sprawie stwierdzenia nieważności części przepisów Uchwały Nr XX/203/16 Rady Miejskiej w Chojnicach z dnia 25 kwietnia 2016 r. w sprawie ustalenia stref płatnego parkowania, stawek opłat i opłat dodatkowych za parkowanie oraz sposobu ich pobierania (Dz. Urz. Woj. Pom. z 2016 r. poz. 2110).
2. Obwieszczenie wchodzi w życie z dniem ogłoszenia.

Przewodniczący Rady
Miejskiej

Mirosław Janowski

Załącznik do obwieszczenia
Rady Miejskiej w Chojnicach
z dnia 28 października 2016 r.

**Uchwała Nr XX/203/16
Rady Miejskiej w Chojnicach
z dnia 25 kwietnia 2016 r.**

w sprawie ustalenia stref płatnego parkowania, stawek opłat i opłat dodatkowych za parkowanie oraz sposobu ich pobierania.

(tekst jednolity)

Na podstawie art. 18 ust. 2 pkt 15 ustawy z dnia 8 marca 1990 r. o samorządzie gminnym (tekst jednolity: Dz.U. z 2015r. poz. 1515, poz. 1045 i poz. 1890) oraz art. 13 ust. 1 pkt 1, art. 13b i art. 13f ustawy z dnia 21 marca 1985 r. o drogach publicznych (tekst jednolity: Dz.U. z 2015r. poz. 460, poz. 774, poz. 870, poz. 1336, poz. 1830, poz. 1890 i poz. 2281), po uzyskaniu opinii na wniosek Burmistrza Miasta Chojnice od organu zarządzającego drogami i ruchem na drogach uchwała się, co następuje:

§ 1. Ustala się następujące strefy płatnego parkowania na terenie Miasta Chojnice:

- 1) **I strefa**, obejmująca swym zasięgiem: ul. Bankową, ul. Cechową, ul. Gimnazjalną, ul. Kościuszki, Plac Kościelny, ul. Krętą, ul. Krótką, ul. Koszarową, ul. Młyńską, ul. Myśliboja, ul. Podmurną, ul. Poczтовую na odcinku między ul. Spichrzową i ul. Mickiewicza, ul. Podgórną, Stary Rynek, ul. Staroszkolną, ul. 31 Stycznia na odcinku od ul. Cechowej do ul. Szerokiej, parking przy ul. Spichrzowej, ul. Szewską, ul. Sukienników parking od ul. Krętej do ul. Kościuszki;
- 2) **II strefa**, obejmująca swym zasięgiem: ul. Mickiewicza do ul. Okrężnej wraz z parkingiem, ul. Poczтовую między ul. Spichrzową i ul. Nowe Miasto z parkingami, Plac Jagielloński, ul. Nowe Miasto, ul. Okrężną, Plac Emsdetten, ul. Strzelecką na odcinku od ul. Młyńskiej do ul. Batorego, ul. Szpitalną, parkingi na Placu Piastowskim, ul. Jeziorną;

§ 2. 1.¹⁾ Za parkowanie pojazdów samochodowych w wyznaczonych miejscach parkingowych w strefach płatnego parkowania pobiera się opłaty. Opłaty pobiera się za parkowanie w dni robocze od poniedziałku do piątku w godzinach od 9.00 do 17.00, za wyjątkiem świąt.

2. Opłaty za parkowanie w strefach płatnego parkowania mogą być uiszczane w formie opłat abonamentowych – miesięcznych, półrocznych i rocznych, które upoważniają do parkowania w poszczególnych strefach płatnego parkowania przez okres ich ważności.

§ 3. 1. Ustala się następujące stawki opłat za parkowanie pojazdów samochodowych w strefach płatnego parkowania:

- 1) opłata jednorazowa w I strefie w wysokości:
 - a) 1,00 zł do pół godziny parkowania,
 - b) 2,00 zł do jednej godziny parkowania,
 - c) 2,40 zł za rozpoczętą drugą godzinę parkowania,
 - d) 2,60 zł za rozpoczętą trzecią godzinę parkowania,
 - e) 2,00 zł za rozpoczętą czwartą godzinę parkowania i każdą następną;

¹⁾ W brzmieniu ustalonym przez Rozstrzygnięcie nadzorcze Nr PN-II.4131.53.2016.KG Wojewody Pomorskiego z dnia 1 czerwca 2016 r. w sprawie stwierdzenia nieważności części przepisów Uchwały Nr XX/203/16 Rady Miejskiej w Chojnicach z dnia 25 kwietnia 2016 r. w sprawie ustalenia stref płatnego parkowania, stawek opłat i opłat dodatkowych za parkowanie oraz sposobu ich pobierania (Dz. Urz. Woj. Pom. z 2016 r. poz. 2110).

2) opłata jednorazowa w II strefie w wysokości:

- a) 0,50 zł do pół godziny parkowania,
- b) 1,00 zł do jednej godziny parkowania,
- c) 1,20 zł za rozpoczętą drugą godzinę parkowania,
- d) 1,40 zł za rozpoczętą trzecią godzinę parkowania,
- e) 1,00 zł za rozpoczętą czwartą godzinę parkowania i każdą następną;

3) opłata abonamentowa:

a) w I strefie w wysokości:

- 100 zł za 1 miesiąc,
- 300 zł za 6 miesięcy,
- 500 zł za 12 miesięcy,

b) w II strefie w wysokości:

- 50 zł za 1 miesiąc,
- 100 zł za 6 miesięcy,
- 200 zł za 12 miesięcy;

2. Wykup abonamentu nie gwarantuje stałego miejsca parkingowego w strefie.

3. Kartę abonamentową umieszcza się w pojeździe za przednią szybą w sposób widoczny i umożliwiający odczytanie z zewnątrz.

4. Opłaty abonamentowe uiszczą się w kasie Urzędu Miejskiego.

5. Karty abonamentowe wydawane są przez upoważnionych pracowników Urzędu Miejskiego w Chojnicach po okazaniu dowodu wniesienia opłaty za deklarowany okres.

§ 4. 1. Opłatę za parkowanie uiszczą się z góry za przewidywany okres postoju.

2. Opłatę za parkowanie uiszczą się w parkometrach, zainstalowanych w pobliżu miejsc parkingowych lub poprzez dostępny system płatności mobilnych.

3. Dowód uiszczenia opłaty w parkometrach, parkujący powinien umieścić w pojeździe za przednią szybą w sposób widoczny i umożliwiający odczytanie z zewnątrz.

4. Uiszczona opłata nie podlega zwrotowi.

5. Ustala się zerowe stawki opłat dla:

1) pojazdów służbowych urzędów i jednostek organizacyjnych Miasta Chojnice, Gminy Chojnice i Powiatu Chojnickiego;

2) posiadaczy kart parkingowych w miejscach oznaczonych znakiem drogowym D-18a z tabliczką T-29.

§ 5. 1. Za nieopłacone parkowanie pobiera się opłatę dodatkową w wysokości 50 zł.

2. Ustala się wysokość opłaty dodatkowej na kwotę 17 zł, jeżeli zostanie uiszczona w kasie Urzędu Miejskiego w Chojnicach lub na wskazane w zawiadomieniu konto bankowe w dniu wystawienia zawiadomienia o jej nałożeniu lub w najbliższym dniu roboczym po tym dniu. Za dzień zapłaty uznaje się datę obciążenia rachunku bankowego Zobowiązanego.

3. Opłatę dodatkową uiszczą się w kasie lub na wskazany rachunek bankowy Urzędu Miejskiego w Chojnicach w terminie 7 dni od daty wystawienia zawiadomienia.

§ 6. Kontrolę opłaty za postój w strefie płatnego parkowania mogą przeprowadzać wyłącznie osoby upoważnione przez Burmistrza Miasta Chojnice.

§ 7. Wykonanie uchwały powierza się Burmistrzowi Miasta Chojnice.

§ 8. Traci moc Uchwała Nr XVIII/181/16 Rady Miejskiej w Chojnicach z dnia 22 lutego 2016 r. w sprawie ustalenia stref płatnego parkowania, stawek opłat i opłat dodatkowych za parkowanie oraz sposobu ich pobierania (Dz.Urz.Woj.Pom. z 2016r. poz. 1124).

§ 9. Uchwała wchodzi w życie po upływie 14 dni od dnia jej ogłoszenia w Dzienniku Urzędowym Województwa Pomorskiego.

Przewodniczący Rady
Miejskiej

Mirosław Janowski

Uzasadnienie

Począwszy od 2012r. tekst jednolity aktu normatywnego innego niż ustawa ogłasza się nie rzadziej niż raz na 12 miesięcy, jeżeli był on nowelizowany. Nowelizacja polegała na stwierdzeniu przez Wojewodę Pomorskiego nieważności § 2 ust. 1 w zakresie słów „oraz w soboty w godzinach od 9.00 do 13.00” ogłaszanej uchwały.

Opinia prawna

Bez uwag.

RADCA PRAWNY
mgr Józef Łopiewski
B. 3/402

Projekt

**UCHWAŁA NR XXV/.../16
RADY MIEJSKIEJ W CHOJNICACH
z dnia 28 października 2016 r.**

**w sprawie uchylenia Uchwały Nr XI/93/91 Rady Miejskiej w Chojnicach z dnia 20 marca 1991 r.
w sprawie ustalenia dni i godzin otwierania oraz zamykania placówek handlu detalicznego, zakładów
gastronomicznych i usługowych dla ludności.**

Na podstawie art. 18 ust. 2 pkt 15 ustawy z dnia 8 marca 1990 r. o samorządzie gminnym (tekst jednolity: Dz.U. z 2016r. poz. 446) oraz art. XII § 1 ustawy z dnia 26 czerwca 1974r. przepisy wprowadzające kodeks pracy (Dz.U. z 1974 r. Nr 24, poz. 142 oraz z 1990 r. Nr 34, poz. 198) uchwała się, co następuje:

§ 1. Uchyla się Uchwałę Nr XI/93/91 Rady Miejskiej w Chojnicach z dnia 20 marca 1991r. w sprawie ustalenia dni i godzin otwierania oraz zamykania placówek handlu detalicznego, zakładów gastronomicznych i usługowych dla ludności, zmienioną uchwałami: Nr XII/102/91 Rady Miejskiej w Chojnicach z dnia 5 kwietnia 1991r., Nr XVIII/166/91 Rady Miejskiej w Chojnicach z dnia 21 listopada 1991r. oraz Nr XII/126/95 Rady Miejskiej w Chojnicach z dnia 28 września 1995r.

§ 2. Wykonanie uchwały powierza się Burmistrzowi Miasta.

§ 3. Uchwała wchodzi w życie po upływie 14 dni od dnia ogłoszenia w Dzienniku Urzędowym Województwa Pomorskiego.

BURMISTRZ MIASTA
CHOJNICE
Stary Rynek 1
89-600 Chojnice

Przewodniczący Rady
Miejskiej

Mirosław Janowski

Uzasadnienie

Ustawa wprowadzająca kodeks pracy w art. XII § 1 i 2 wprowadziła zapis mówiący o tym, że dni i godziny otwierania oraz zamykania placówek handlu detalicznego, zakładów gastronomicznych i zakładów usługowych dla ludności określa gmina oraz że, winni naruszenia wydanych na podstawie §1 przepisów o dniach i godzinach otwierania i zamykania placówek handlu detalicznego, zakładów gastronomicznych i zakładów usługowych dla ludności podlegają karze grzywny do 5 000 złotych. Doświadczenia ostatnich lat wskazują, iż właściciele działających i powstających placówek handlu detalicznego, zakładów gastronomicznych i usługowych, aby być konkurencyjnymi, sami określają w jakich dniach i godzinach będą pracować. Przywołane wyżej przepisy w warunkach gospodarki wolnorynkowej są zatem przepisami martwymi i nie odpowiadającymi obecnej sytuacji społeczno-gospodarczej. Mogą one też naruszać art. 20 Konstytucji Rzeczypospolitej Polskiej, który mówi, że wolność działalności gospodarczej pełni funkcję jednego z filarów społecznej gospodarki rynkowej stanowiącej podstawę ustroju gospodarczego Rzeczypospolitej Polskiej. W tym samym kierunku idzie też orzecznictwo Naczelnego Sądu Administracyjnego.

Mając na uwadze powyższe zasadne było przygotowanie projektu uchylającego w/wym. uchwały.

Projekt uchwały został poddany dwukrotnie pod konsultacje z przedstawicielami organizacji pozarządowych i innych podmiotów prowadzących działalność pożytku publicznego działających na terenie miasta Chojnice, do wnoszenia uwag i opinii.

Pierwsza konsultacja przeprowadzona była w terminie od 9 do 19 września br. Podczas tej konsultacji w dniu 19 września br. wpłynęła do Urzędu Miejskiego pocztą elektroniczną opinia Stowarzyszenia Obywatelskiego „Projekt Chojnicka Samorządność”. W swojej opinii przedstawiciele Stowarzyszenia uważają, że wprowadzenie powyższych zapisów ze względu na interes społeczny i bezpieczeństwo pracowników tych placówek byłoby społecznie szkodliwe. W swojej opinii wskazują też, że uchylene tychże uchwał doprowadzi do sytuacji, w której wszystkie te placówki (a w szczególności te, w których sprzedawany i podawany jest alkohol) będą mogły być prowadzone w dowolnych godzinach. Wpłynie to negatywnie na warunki życiowe obywateli miasta Chojnice, którzy będą musieli tolerować działalność tychże punktów całą dobę.

Druga konsultacja została przeprowadzona w terminie od 21 września do 5 października br. W trakcie jej trwania nie wpłynęły do tutejszego Urzędu żadne nowe opinie.

Mając na celu pogodzenie interesów wszystkich grup społecznych i pracowniczych organ wykonawczy – Burmistrz przyjmuje do wiadomości opinię Stowarzyszenia Obywatelskiego „Projekt Chojnicka Samorządność”, jednak uznaje za zasadne i celowe przedłożenie niniejszego projektu uchwały.

Opinia prawna

Projekt uchwały odpowiada przepisom prawa. Nie wnoszę uwag.

RADCA PRAWNY
mgr Józef Czapiewski
5-8 402

FORMULARZ ZGŁOSZENIA OPINII

w sprawie konsultacji projektu uchwały Rady Miejskiej w Chojnicach w sprawie uchylenia uchwały dotyczącej ustalenia dni i godzin otwierania oraz zamykania placówek handlu detalicznego, zakładów gastronomicznych i usługowych dla ludności
(nazwa aktu podlegającego konsultacji)

Termin zgłaszania opinii do projektu aktu: 19.09.2016

Nazwa organizacji wnoszącej opinię:

Stowarzyszenie Obywatelskie Projekt Chojnicka Samorządność

Opinie/uwagi/propozycje zmian zapisów:

W związku z proponowanymi zmianami polegającymi na zniesieniu obowiązywania przepisów uszczegółwiających zapisu Kodeksu Pracy a najogólniej rzecz ujmując dotyczących godzin pracy sklepów i restauracji w naszym mieście, składamy zdecydowany sprzeciw wobec planowanych zmian.

Całkowita deregulacja tej kwestii pozwoli między innymi na pracę sklepów monopolowych i supermarketów przez 24 godziny na dobę, 7 dni w tygodniu. Uważamy, że ze względu na interes społeczny i bezpieczeństwo pracowników tych placówek wprowadzenie takich zapisów byłoby społecznie szkodliwe.

Godziny pracy sklepów i lokali - podstawa prawna regulacji dotycząca naszej opinii:

- Konstytucja Rzeczypospolitej Polskiej z dnia 2 kwietnia 1997 r., tekst jedn. Dz. U z 1997 r., Nr 78, poz. 483 z późn. zm.
- Ustawa z dnia 5 czerwca 1998 r. o samorządzie gminnym – tekst jedn. Dz. U. z 2013 r., poz. 594 z późn. zm.
- Przepisy wprowadzające Kodeks pracy z dnia 26 czerwca 1974 r. (Dz. U. z 1974 r., Nr 24, poz. 142 z późn. zm.).

Należy wyraźnie stwierdzić, że rady gminy posiada uprawnienie do podjęcie uchwały w sprawie godzin pracy placówek gastronomicznych takich jak: bary, restauracje oraz sklepy prowadzące handel detaliczny w tym sprzedaż napojów alkoholowych, a tym samym ma prawo do ustalenia godzin otwarcia i zamknięcia tych lokali.

Jednakże, co bardzo istotne rada może odnieść się jedynie ogólnie do godzin otwierania i zamykania wszystkich placówek handlowych, a nie może regulować godzin otwarcia dla poszczególnych typów placówek handlowych. Mając na uwadze treść przepisu art. XII § 1 ustawy z dnia 26 czerwca 1974 r. - Przepisy wprowadzające Kodeks Pracy, nie można z niego wywieść uprawnienia rady gminy do określenia godzin otwarcia grupy placówek handlowych odmiennie od pozostałych, wprowadzając tego rodzaju rozróżnienie, któremu

miałyby przyświecać cele ustawy o przeciwdziałaniu alkoholizmowi. Tego typu podział faktycznie powinien zostać zmieniony, aby odpowiadał obowiązującemu orzecznictwu w tym zakresie.

Należy jasno podkreślić: Rada Miasta w Chojnicach posiada uprawnienie do podjęcia uchwały w sprawie godzin pracy placówek gastronomicznych takich jak: bary, restauracje oraz sklepy prowadzące handel detaliczny w tym sprzedaż napojów alkoholowych, a tym samym ma prawo do ustalenia godzin otwarcia i zamknięcia tych lokali.

Postulowane uchylenie uchwały Rady Miasta Nr XI/93/91 Rady Miejskiej w Chojnicach z dnia 20 marca 1991r. doprowadzi do sytuacji w której zarówno sklepy jak i lokale gastronomiczne i usługowe będą mogły być prowadzone w dowolnych godzinach. Należy zauważyć, że działalność usługowa i gastronomiczna wiąże się często z dużą uciążliwością dla okolicznych mieszkańców. Z chwilą zniesienia jakichkolwiek ograniczeń godzinowych jej funkcjonowania, wpłynie to negatywnie na warunki życiowe obywateli naszego miasta, którzy będą musieli tolerować działalność punktów gastronomicznych i usługowych funkcjonujących całą dobę.

Powoływanie się na konstytucyjne prawo wolności prowadzenia działalności gospodarczej jest zupełnie nie trafione. Brak jest orzecznictwa sądów w tym zakresie, mówiącego o tym, że prawo to jest ograniczane przez przepisy wynikające z delegacji ustawowej Kodeksu Pracy. Fragment uzasadnienia: „Przywołane wyżej przepisy w dzisiejszej gospodarce wolnorynkowej wydają się zatem być przepisami martwymi i nie odpowiadającymi obecnej sytuacji społeczno-gospodarczej. Naruszają one też art. 20 Konstytucji Rzeczypospolitej Polskiej, który mówi, że wolność działalności gospodarczej pełni funkcję jednego z filarów społecznej gospodarki rynkowej stanowiącej podstawę ustroju gospodarczego Rzeczypospolitej Polskiej”.

Chojnice, dnia: 19.09.2016

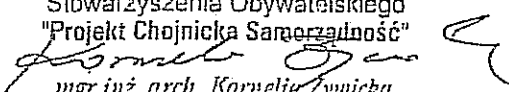
Przewodnicząca
Stowarzyszenia Obywatelskiego
"Projekt Chojnicka Samorządność"

mgr inż. arch. Kornelia Zywicka

(imię i nazwisko osoby zgłaszającej opinię, uprawnionej
statutowo do reprezentowania organizacji pozarządowej
lub upoważnionej w tym celu)

Uwaga !

Formularz zgłoszenia opinii należy przesać na adres: Stary Rynek 1, 89-600 Chojnice złożyć osobiście w biurze podawczym lub przesłać zeskanowany dokument za pośrednictwem poczty elektronicznej na adres e-mail: wso@miastochojnice.pl

**UCHWAŁA NR XXV/.../16
RADY MIEJSKIEJ W CHOJNICACH
z dnia 28 października 2016r.**

**w sprawie zatwierdzenia Porozumienia – umowy partnerskiej nr FR/1/2016
z 25.01.2016r. oraz Aneksu nr 1 z dnia 11.03.2016r.**

Na podstawie art. 10 ust. 1 ustawy z dnia 8 marca 1990r. o samorządzie gminnym (tekst jednolity: Dz.U. z 2016r. poz. 446) w związku z art. 33 ustawy z dnia 11 lipca 2014r. o zasadach realizacji programów w zakresie polityki spójności finansowanych w perspektywie finansowej 2014-2020 (tekst jednolity: Dz.U. z 2016r. poz. 217) uchwala się, co następuje:

§ 1. Zatwierdza się:

- 1) Porozumienie - Umowę Partnerską nr FR/1/2016 z dnia 25 stycznia 2016r. zawarte pomiędzy Powiatem Chojnickim a Gminą Miejską Chojnice, Gminą Chojnice, Gminą Brusy, Gminą Czersk, Gminą Miejską Człuchów w sprawie określenia zasad współpracy na rzecz wspólnej realizacji projektu pn.: „Poprawa efektywności energetycznej oraz rozwój OZE w Chojnicko-Człuchowskim Miejskim Obszarze Funkcjonalnym – termomodernizacja budynków użyteczności publicznej” aplikowanego przez Powiat Chojnicki w ramach Poddziałania 10.2.1. Efektywność energetyczna – wsparcie dotacyjne, Osi Priorytetowej 10 Energia – Regionalnego Programu Operacyjnego Województwa Pomorskiego na lata 2014-2020 stanowiące załącznik nr 1 do niniejszej uchwały;
- 2) Aneks nr 1 z 11 marca 2016r. do Porozumienia - Umowy Partnerskiej nr FR/1/2016 z dnia 25 stycznia 2016r. zawarty pomiędzy Powiatem Chojnickim a Gminą Miejską Chojnice, Gminą Chojnice, Gminą Brusy, Gminą Czersk, Gminą Miejską Człuchów w sprawie określenia zasad współpracy na rzecz wspólnej realizacji projektu pn.: „Poprawa efektywności energetycznej oraz rozwój OZE w Chojnicko-Człuchowskim Miejskim Obszarze Funkcjonalnym – termomodernizacja budynków użyteczności publicznej” stanowiącego załącznik nr 2 do niniejszej uchwały.

§ 2. Wykonanie uchwały powierza się Burmistrzowi Miasta Chojnice.

§ 3. Uchwała wchodzi w życie z dniem podjęcia.

BURMISTRZ MIASTA
CHOJNICE
Stary Rynek 1
89-600 Chojnice

Przewodniczący
Rady Miejskiej

Miroslaw Janowski

UZASADNIENIE

Ad. §1 pkt. 1

Zawarcie Porozumienia – Umowy Partnerskiej było niezbędne w celu złożenia wniosku o dofinansowanie partnerskiego projektu pn.: „Poprawa efektywności energetycznej oraz rozwój OZE w Chojnicko-Człuchowskim Miejskim Obszarze Funkcjonalnym – termomodernizacja budynków użyteczności publicznej” w ramach Regionalnego Programu Operacyjnego dla Województwa Pomorskiego na lata 2014-2020, Osi Priorytetowej 10 Energia, Działania 10.2 Efektywność energetyczna, Poddziałania 10.2.1 Efektywność energetyczna – wsparcie dotacyjne.

Ad. §1 pkt. 2

Konieczność wprowadzenia Aneksu nr 1 do Porozumienia – Umowy Partnerskiej wynika z wprowadzenia zmian w załącznikach do Porozumienia – Umowy Partnerskiej, spowodowanych zmniejszeniem poziomu dofinansowania we wnioskowanym projekcie.

Opinia prawna

Projekt uchwały odpowiada przepisom prawa. Nie wnoszę uwag.

RADCA PRAWNY
[Podpis]
mgr Józef Czopkowski
B/4 402

POROZUMIENIE - UMOWA PARTNERSKA NR FR/1/2016

zawarte w dniu 25 stycznia 2016 r. w Chojnicach pomiędzy:

1. Powiatem Chojnickim z siedzibą w Chojnicach przy ul. 31 Stycznia 56, 89-600 Chojnice, reprezentowanym przez Zarząd Powiatu Chojnickiego, w imieniu którego działają:

- Stanisław Skaja – Starosta Chojnicki,
- Marek Szczepański – Wicestarosta,

zwanym dalej Liderem Projektu

a

2. Gminą Miejską Chojnice z siedzibą w Chojnicach, Stary Rynek 1, 89-600 Chojnice, reprezentowaną przez:

- Arseniusza Finstera – Burmistrza Miasta Chojnice,

3. Gminą Chojnice z siedzibą w Chojnicach, ul. 31 Stycznia 56a, 89 – 600 Chojnice, reprezentowaną przez:

- Zbigniewa Szczepańskiego – Wójta Gminy Chojnice,

4. Gminą Brusy z siedzibą w Brusach, ul. Na Zaborach 1, 89 – 632 Brusy, reprezentowaną przez:

- Witolda Ossowskiego – Burmistrza Brus,

5. Gminą Czersk z siedzibą w Czersku, ul. Kościuszki 27, 89 – 650 Czersk, reprezentowaną przez:

- Jolantę Fierek – Burmistrza Czerska,

6. Gminą Miejską Człuchów z siedzibą w Człuchowie, al. Wojska Polskiego 1, 77 – 300 Człuchów, reprezentowaną przez:

- Ryszarda Szybajło – Burmistrza Miasta Człuchowa,

zwanymi dalej Partnerami Projektu.

§ 1

1. Przedmiotem niniejszego porozumienia – umowy partnerskiej jest określenie zasad współpracy na rzecz wspólnej realizacji projektu pn.: „Poprawa efektywności energetycznej oraz rozwój OZE w Chojnicko – Człuchowskim Miejskim Obszarze Funkcjonalnym – termomodernizacja budynków użyteczności publicznej” aplikowanego

przez Powiat Chojnicki w ramach Poddziałania 10.2.1 Efektywność energetyczna – wsparcie dotacyjne, Osi Priorytetowej 10 Energia – Regionalnego Programu Operacyjnego Województwa Pomorskiego na lata 2014-2020, zwanego dalej „projektem”.

2. Porozumienie – umowa partnerska określa zasady funkcjonowania partnerstwa, zasady współpracy Lidera Projektu i Partnerów Projektu oraz współpracy między Partnerami Projektu przy realizacji projektu, o którym mowa w ust. 1.

§ 2

1. Przedmiotem projektu jest głęboka modernizacja energetyczna budynków użyteczności publicznej, w tym realizacja działań stanowiących dokończenie głębokiej termomodernizacji. W ramach przedsięwzięcia zakłada się m.in. wykorzystanie odnawialnych źródeł energii.

2. Zakres rzeczowy projektu obejmuje wykonanie prac termomodernizacyjnych z wykorzystaniem odnawialnych źródeł energii na podstawie dokumentacji projektowej przez:

2.1 Powiat Chojnicki dla:

- a) Zespołu Szkół Ponadgimnazjalnych nr 1 w Chojnicach, ul. Kościerska 11;
- b) Technikum nr 3 w Chojnicach, ul. Sukienników 13;
- c) Zespołu Szkół Ponadgimnazjalnych w Malachinie, ul. Główna 11;
- d) Starostwa Powiatowego w Chojnicach, ul. 31 Stycznia 56;

2.2 Gminę Miejską Chojnice dla:

- a) Szkoły Podstawowej nr 3 w Chojnicach, ul. Dworcowa 6;
- b) Budynku klubowego przy Stadionie Miejskim „Kolejarz 1926” w Chojnicach;
- c) Chojnickiego Centrum Kultury w Chojnicach ul. Swaróżyca;

2.3 Gminę Chojnice dla:

- a) Zespołu Szkół w Pawłowie, ul. Tucholska, Chojnice;
- b) Szkoły Podstawowej w Lichnowach, ul. Szkolna 15, Chojnice;
- c) Zespołu Szkół w Silnie, ul. Główna 39, Chojnice;
- d) Zespołu Szkół w Nowej Cerkwi, ul. Szkolna 11, Chojnice;
- e) Remizy OSP w Ostrowitem, Pl. Św. Floriana 2, Chojnice;
- f) Remizy OSP w Silnie, ul. Główna 53, Chojnice;
- g) Remizy OSP w Sławęcinie, ul. Chojnicka 7, Chojnice.

2.4 Gminę Brusy dla:

- a) Przedszkola Nr 1 w Brusach, ul. Ogrodowa 2;
- b) Zespołu Szkół w Lubni, ul. Szkolna 12-13;
- c) Przedszkola w Czyczkowach, ul. Główna 46;
- d) Świetlicy wiejskiej i remizy OSP w Zalesiu;

2.5 Gminę Czersk dla:

- a) Zespołu Szkół im. Jana Pawła II w Czersku, ul. Kościuszki 6;
 - b) Szkoły Podstawowej im. Janusza Korczaka w Czersku, ul. Dworcowa 8;
 - c) Zespołu Szkół w Rytle, ul. Księdza Kowalkowskiego 6;
 - d) Zespołu Szkół w Łęgu, ul. Chojnicka 3;
 - e) Szkoły Podstawowej w Gotelpiu, Gotelp 12;
 - f) Szkoły Podstawowej w Krzyżu filia Zespołu Szkół w Rytle, Krzyż 12;
 - g) Przedszkola nr 1 im. Kubusia Puchatka w Czersku, ul. Dąbrowskiego 4;
 - h) Przedszkola nr 2 im. Jana Brzechwy w Czersku, ul. Chojnicka 5;
 - i) Ośrodka Kultury w Czersku, ul. Szkolna 11;
 - j) Ośrodka Kultury w Łęgu, ul. Chojnicka 30;
 - k) Ośrodka Kultury w Rytle, ul. Ks. Kowalkowskiego 11;
 - l) Budynku administracyjnego będącego siedzibą Zespołu Obsługi Finansowej w Czersku, Administracji Zasobów Komunalnych w Czersku oraz Publicznej Biblioteki w Czersku, ul. Dworcowa 31;
 - m) Miejsko-Gminnego Ośrodka Pomocy Społecznej w Czersku, ul. Przytorowa 22;
 - n) Urzędu Miejskiego w Czersku, ul. Kościuszki 27, 89-650 Czersk;
- 2.6 Gminę Miejską Człuchów dla:
- a) Gimnazjum nr 1 w Człuchowie, ul. Szkolna 3.

§ 3

1. Beneficjentem „Projektu” jest Powiat Chojnicki.
2. Partnerami „Projektu” są: Gmina Miejska Chojnice, Gmina Chojnice, Gmina Brusy, Gmina Czersk, Gmina Miejska Człuchów.

§ 4

1. Strony zgodnie wyznaczają na Lidera Projektu Powiat Chojnicki reprezentowany przez Zarząd Powiatu.
2. Partnerzy Projektu udzielają pełnomocnictwa Liderowi Projektu do złożenia wniosku o dofinansowanie projektu wymienionego w § 1 ust. 1 porozumienia – umowy partnerskiej, do podpisania umowy o dofinansowanie projektu i aneksów do umowy o dofinansowanie projektu w imieniu swoim oraz w imieniu i na rzecz Partnerów Projektu.

§ 5

- 11 Strony zgodnie ustalają, że Powiat Chojnicki pełni funkcję Lidera Projektu odpowiedzialnego m. in. za:
- 1) złożenie wniosku o dofinansowanie projektu w ramach Regionalnego Programu Operacyjnego Województwa Pomorskiego, Osi Priorytetowej 10. Energia, Poddziałania 10.2.1 Efektywność energetyczna – wsparcie dotacyjne,
 - 2) podpisanie umowy o udzielenie dofinansowania na realizację projektu,
 - 3) reprezentowanie Partnerów Projektu przed Instytucją Zarządzającą w zakresie przygotowania, a następnie realizacji Projektu,
 - 4) zabezpieczenie środków w budżecie na realizację zadania,
 - 5) finansowanie z wkładu własnego zadań według załącznika nr 1 do porozumienia – umowy partnerskiej,
 - 6) realizację zadań, o których mowa w § 2 ust. 2 niniejszego porozumienia – umowy partnerskiej,
 - 7) realizację zadań w zakresie zarządzania projektem, aktualizacji Studium Wykonalności jeżeli zaistnieje taka konieczność i promocji projektu,
 - 8) dokonywanie rozliczeń finansowych inwestycji realizowanej przez Lidera Projektu według załącznika nr 1 do porozumienia – umowy partnerskiej,
 - 9) koordynowanie realizacji działań Partnerów Projektu w kontekście zawartej umowy o dofinansowanie,
 - 10) współpraca z Partnerami Projektu w zakresie realizacji projektu,

- 11) przedkładanie wniosków o płatność do Urzędu Marszałkowskiego Województwa Pomorskiego celem rozliczenia wydatków w projekcie oraz otrzymania środków na dofinansowanie zadań Lidera Projektu i Partnerów Projektu,
- 12) dokonywanie rozliczeń finansowych zgodnie z umową o dofinansowanie projektu,
- 13) zarządzanie środkami finansowymi projektu, w tym:
 - a) wskazanie kont, za pomocą których obsługiwane będą płatności związane z projektem,
 - b) prawidłowe przeprowadzenie rozliczeń finansowych z Instytucją Zarządzającą w zakresie sporządzania wniosków o płatność,
 - c) prawidłowe przeprowadzenie rozliczeń finansowych z Partnerami Projektu, w tym udzielenie dotacji celowej Partnerom Projektu w ramach dofinansowania projektu w części przypadającej na Partnera. Szczegóły udzielenia dotacji celowej określone zostaną w odrębnej umowie,
 - d) prowadzenie ewidencji zdarzeń księgowych w sposób umożliwiający jednoznaczną identyfikację kosztów ponoszonych na realizację projektu oraz powiązania płatności z dokonywanymi wydatkami projektu, a także identyfikacji dowodów, na podstawie których dokonano płatności,
 - e) rzetelne dokumentowanie wydatków za pomocą oryginałów rachunków, faktur i innych dokumentów stanowiących podstawę dokonywania płatności,
 - f) zachowanie celów projektu zgodnie z wnioskiem o dofinansowanie w terminie określonym w umowie o dofinansowanie.
- 14) partycypowanie w koszcie zarządzania projektem, aktualizacji Studium Wykonalności jeżeli zaistnieje taka konieczność i promocji projektu zgodnie z załącznikiem nr 2 do porozumienia – umowy partnerskiej,

§ 6

- I. Do obowiązków Partnerów Projektu należy m. in.:
 - 1) aktywne uczestnictwo i współpraca w realizacji projektu, o którym mowa w § 1 ust. 1,
 - 2) zabezpieczenie środków w budżecie na realizację zadania,
 - 3) finansowanie z wkładu własnego zadania według załącznika nr 1 do porozumienia – umowy partnerskiej,
 - 4) realizacja zadań, o których mowa w § 2 ust. 2 niniejszego porozumienia – umowy partnerskiej w zakresie rzeczowym dotyczącym poszczególnych Partnerów,

- 5) dokonywanie rozliczeń finansowych inwestycji realizowanej przez Partnera Projektu według załącznika nr 1 do porozumienia – umowy partnerskiej,
- 6) współpraca z Liderem Projektu w zakresie realizacji projektu,
- 7) dokonywanie rozliczeń finansowych z Liderem Projektu zgodnie z umową o dofinansowanie,
- 8) zarządzanie środkami finansowymi projektu, w tym:
 - g) wskazanie kont, za pomocą których obsługiwane będą płatności związane z projektem,
 - h) prowadzenie ewidencji zdarzeń księgowych w sposób umożliwiający jednoznaczną identyfikację kosztów ponoszonych na realizację projektu oraz powiązania płatności z dokonywanymi wydatkami projektu, a także identyfikacji dowodów, na podstawie których dokonano płatności,
 - i) rzetelne dokumentowanie wydatków za pomocą oryginałów rachunków, faktur i innych dokumentów stanowiących podstawę dokonywania płatności,
 - j) zachowanie celów projektu zgodnie z wnioskiem o dofinansowanie w terminie określonym w umowie o dofinansowanie,
- 9) partycypowanie w koszcie zarządzania projektem, aktualizacji Studium Wykonalności jeżeli zaistnieje taka konieczność i promocji projektu zgodnie z załącznikiem nr 2 do porozumienia – umowy partnerskiej,
- 10) Partnerzy Projektu zobowiązują się do przekazania na rzecz Lidera Projektu udziału własnego, o którym mowa w § 6 ust. 1 pkt 9. Sposób przekazania środków finansowych Partnerów Projektu na rzecz Lidera Projektu zostanie określony w odrębnych umowach o udzielenie pomocy finansowej w formie dotacji celowej, które zostaną zawarte na podstawie odrębnych uchwał organów stanowiących poszczególnych Partnerów Projektu.

§ 7

1. Strony umowy przygotowują i przeprowadzają postępowania o udzielenie zamówienia publicznego, a także udzielają zamówienia w swoim imieniu i na rzecz zarówno Lidera Projektu jak i poszczególnych Partnerów Projektu, zgodnie ze wskazanym i ich dotyczącym zakresem rzeczowym projektu, o którym mowa w § 2 ust. 2 niniejszego porozumienia – umowy partnerskiej.

2. Każda Strona umowy zawiera odrębną umowę/y z wykonawcą w stosunku do części przedmiotu zamówienia, zgodnie ze wskazanym zakresem rzeczowym projektu, o którym mowa w § 2 ust. 2 niniejszego porozumienia – umowy partnerskiej.

§ 8

1. Szacunkowa wartość projektu wynosi 30 627 198,00zł (brutto) (słownie: trzydzieści milionów sześćset dwadzieścia siedem tysięcy sto dziewięćdziesiąt osiem złotych 00/100)
2. Partnerzy współfinansują zadanie zgodnie z zapisami załącznika nr 1 do niniejszego porozumienia – umowy partnerskiej.
3. Projekt będzie realizowany po przyznaniu dofinansowania ze środków Europejskiego Funduszu Rozwoju Regionalnego w ramach Regionalnego Programu Operacyjnego Województwa Pomorskiego, Osi Priorytetowej 10. Energia, Poddziałania 10.2.1 Efektywność energetyczna – wsparcie dotacyjne.
4. Okres realizacji projektu zostanie określony w umowie o dofinansowanie:
 - Planowany termin rozpoczęcia realizacji projektu: 02.06.2016 r.
 - Planowany termin zakończenia realizacji projektu: 28.09.2018 r.

§ 9

1. Strony umowy ponoszą odpowiedzialność za prawidłową realizację umowy o udzielenie dofinansowania (w zakresie rzeczowym ich dotyczącym), która zostanie zawarta przez Lidera Projektu z Województwem Pomorskim, reprezentowanym przez Zarząd Województwa Pomorskiego pełniącym funkcję Instytucji Zarządzającej Regionalnym Programem Operacyjnym Województwa Pomorskiego, w tym zgodnie z Zasadami Wdrażania Regionalnego Programu Operacyjnego Województwa Pomorskiego na lata 2014-2020 i jego załącznikami.
2. Partnerzy Projektu zobowiązują się wzajemnie, na żądanie, udostępnić materiały i dokumentację oraz udzielić stosownych wyjaśnień dotyczących realizowanego projektu.
3. Partnerzy Projektu zobowiązani są do informowania Lidera Projektu o wszelkich zmianach w zadaniach Partnera Projektu i uzyskania akceptacji od Lidera Projektu przed ich wprowadzeniem.
4. Partnerzy Projektu zobowiązani są do podania nr rachunku bankowego, na który będzie przekazywana dotacja w celu refundacji poniesionych w ramach projektu kosztów,

a w przypadku ubiegania się o zaliczkę w ramach projektu – do podania wyodrębnionego rachunku bankowego do obsługi zaliczek.

5. Refundacja zostanie przekazana na rachunek Partnera Projektu w terminie do 7 dni od daty wpływu refundacji na rachunek Lidera Projektu.
6. Zaliczka zostanie przekazana na rachunek Partnera Projektu w terminie do 7 dni od daty wpływu na rachunek Lidera Projektu.
7. W przypadku konieczności zwrotu części lub całości dofinansowania, w tym kar lub korekt finansowych nałożonych przez IZ RPO WP lub inne instytucje kontrolne, Partner Projektu, na którego zakres rzeczowy została nałożona kara lub korekta finansowa, zobowiązany jest do zwrotu dofinansowania w terminie wskazanym przez IZ RPO WP lub inną instytucję kontrolną, zgodnie z umową o dofinansowanie.
8. Partnerzy Projektu wyrażają zgodę na potrącenie części dofinansowania, w przypadku zaistnienia okoliczności wynikających z § 9 ust. 7, w ramach rozliczeń finansowych o których mowa w § 5 ust. 1 pkt 13 lit. c.

§ 10

Lider Projektu oraz Partnerzy Projektu zobowiązują się do realizacji projektu zgodnie z umową o dofinansowanie wraz z jej załącznikami, która zostanie zawarta z Województwem Pomorskim, reprezentowanym przez Zarząd Województwa Pomorskiego.

§ 11

Lider Projektu oraz Partnerzy Projektu ponoszą odpowiedzialność wobec osób trzecich za wszelkie szkody powstałe w związku z realizacją projektu w części dotyczącej wskazanego zakresu rzeczowego projektu, o którym mowa w § 2 ust. 2 niniejszego porozumienia – umowy partnerskiej.

§ 12

Lider Projektu oraz Partnerzy Projektu zobowiązują się do umieszczania obowiązujących logotypów na dokumentach dotyczących projektu, w tym: materiałach promocyjnych, informacyjnych, informowania instytucji współpracujących i społeczeństwa o fakcie współfinansowania projektu z Europejskiego Funduszu Rozwoju Regionalnego i osiągniętych

rezultatach projektu, zgodnie z Wytycznymi w zakresie informacji i promocji projektów dofinansowanych w ramach Regionalnego Programu Operacyjnego Województwa Pomorskiego na lata 2014-2020.

§ 13

1. Produkty projektu powstałe w wyniku realizacji projektu stają się własnością poszczególnych Partnerów Projektu i Lidera Projektu.
2. Lider Projektu i Partnerzy Projektu zobowiązują się do utrzymania produktów uzyskanych w trakcie realizacji projektu oraz zachowania trwałości rezultatów zgodnie z wnioskiem o dofinansowanie.

§ 14

Lider Projektu oraz Partnerzy Projektu zobowiązują się do przechowywania dokumentacji związanej z realizacją projektu zgodnie z umową o dofinansowanie oraz wewnętrznymi wytycznymi obowiązującymi w tym zakresie.

§ 15

1. Porozumienie – umowa partnerska wiąże Strony po zatwierdzeniu jego treści przez organy stanowiące jednostek samorządu terytorialnego, będących Stronami umowy i po zabezpieczeniu środków wynikających z niniejszego porozumienia w budżetach Stron.
2. Brak akceptacji organu stanowiącego danej Strony spowoduje wygaśnięcie porozumienia – umowy partnerskiej w stosunku do tej Strony bez ujemnych skutków prawnych.
3. Porozumienie – umowa partnerska traci moc po zrealizowaniu wszelkich zobowiązań wynikających z jej zapisów.

§ 16

W przypadku nie uzyskania dofinansowania na realizację projektu w ramach Regionalnego Programu Operacyjnego Województwa Pomorskiego, Osi Priorytetowej 10. Energia,

Poddziałania 10.2.1 Efektywność energetyczna – wsparcie dotacyjne, niniejsze porozumienie – umowa partnerska ulega rozwiązaniu, bez ujemnych skutków prawnych dla jakiegokolwiek ze Stron.

§ 17

Zmiana postanowień niniejszego porozumienia – umowy partnerskiej wymaga formy pisemnej w postaci aneksu, pod rygorem nieważności.

§ 18

1. Spory mogące wyniknąć w związku z realizacją porozumienia – umowy partnerskiej Strony będą starały się rozwiązać polubownie.
2. W przypadku niemożności rozstrzygnięcia sporu w trybie określonym w ust. 1, Strony ustalają zgodnie, że spór zostanie poddany pod rozstrzygnięcie sądu właściwego dla siedziby Powiatu Chojnickiego.

§ 19

3. Porozumienie – umowa partnerska podlega ogłoszeniu w Dzienniku Urzędowym Województwa Pomorskiego na podstawie art. 13 pkt 6 lit. a ustawy z dnia 20 lipca 2000 r. o ogłaszaniu aktów normatywnych i niektórych innych aktów prawnych (t.j. Dz. U. z 2015 r., poz. 1484).
4. Obowiązek przesłania do publikacji spoczywa na Liderze Projektu.

§ 20

W sprawach nieuregulowanych w porozumieniu – umowie partnerskiej zastosowanie mają odpowiednie przepisy prawa krajowego i wspólnotowego.

§ 21

Porozumienie – umowę partnerską sporządzono w siedmiu jednobrzmiących egzemplarzach, po jednym dla każdej ze Stron oraz jeden egzemplarz dla Urzędu Marszałkowskiego Województwa Pomorskiego.

Powiat Chojnicki

~~STAROSTA~~

~~Stanisław Blazja~~

Gmina Miejska Chojnice

~~WICESTAROSTA~~

~~Włodzisław Naczmura~~

Gmina Miejska Chojnice
Stary Rynek 1
84-400 CHOJNICE

~~BURMISTRZ~~

~~dr Andrzej Piasek~~

Gmina Chojnice

GMINA CHOJNICE
ul. M. Giełgala 50
84-300 CHOJNICE
tel. 1879139, fax 3074357
NIP 555-192-12-30

~~WÓJT~~

~~dr inż. Zbigniew Stępczanski~~

Gmina Brusy

GMINA BRUSY
ul. Na Zaborach 1, 59-632 Brusy
tel. (052) 39-60-302, fax (052) 39-69-303
NIP 555-192-12-30. Regon 092351251

~~BURMISTRZ~~

~~dr inż. Witold Odmuski~~

Gmina Czersk

Gmina Czersk
ul. Kościuszki 27
89-650 Czersk

~~BURMISTRZ~~

~~Jolanta Fierek~~

Gmina Miejska Człuchów

Gmina Miejska Człuchów
ul. Wojska Polskiego 1
77-300 CZŁUCHÓW
NIP 843-15-69-424 REGON 770979619

~~BURMISTRZ~~

~~mgr Ryszard Szybajło~~

Załącznik nr 1 do Umowy Partnerskiej nr FR/1/2016 z dnia 25 stycznia 2016 r.

Beneficjent	1 2=1/B Dofinansowanie z EFRR		3 Dofinansowanie z budżetu państwa		4=3/B %		5=1+3 Łączne dofinansowanie		6=5/B %		7 Wkład własny	8=5+7 Wydatki kwalifikowane		9 Wydatki niekwalifikowane	10=8+9 Wartość przedsięwzięcia	11=10/20 % całości projektu
	Kwota	%	Kwota	%	Kwota	%	Kwota	%								
Powiat Chojnicki - Lider Projektu	5 472 699,63 zł	85,00%	0,00 zł	0,00%	5 472 699,63 zł	85,00%	965 770,52 zł	6 438 470,15 zł	856 431,46 zł	7 294 902,00 zł						23,82%
Gmina Miejska Chojnice - Partner Projektu	5 868 627,57 zł	85,00%	0,00 zł	0,00%	5 868 627,57 zł	85,00%	1 035 640,17 zł	6 904 267,74 zł	1 626 934,26 zł	8 531 192,00 zł						27,85%
Gmina Chojnice - Partner Projektu	4 252 269,27 zł	85,00%	0,00 zł	0,00%	4 252 269,27 zł	85,00%	750 400,46 zł	5 002 669,73 zł	158 264,27 zł	5 160 934,00 zł						16,85%
Gmina Miejska Czuchów - Partner Projektu	2 957 715,81 zł	85,00%	0,00 zł	0,00%	2 957 715,81 zł	85,00%	521 960,44 zł	3 479 676,25 zł	417 452,75 zł	3 897 129,00 zł						12,72%
Gmina Brusy - Partner Projektu	3 052 625,68 zł	85,00%	0,00 zł	0,00%	3 052 625,68 zł	85,00%	538 698,65 zł	3 591 324,33 zł	139 236,67 zł	3 730 561,00 zł						12,18%
Gmina Czersk - Partner Projektu	1 687 099,01 zł	85,00%	0,00 zł	0,00%	1 687 099,01 zł	85,00%	297 723,36 zł	1 984 822,37 zł	27 597,63 zł	2 012 420,00 zł						6,57%
RAZEM	23 291 096,97 zł	85,00%	0,00 zł	0,00%	23 291 096,97 zł	85,00%	4 118 193,60 zł	27 409 290,57 zł	3 225 907,43 zł	30 627 198,00 zł						100,00%

POWIAT CHOJNICKI

ul. 31 Stycznia 56, 89-600 Chojnice
NIP 555-19-17-808

STAROSTA

Stanisław Słojka

WICESTAROSTA

Magdalena Słojka

Gmina Czersk

ul. Kościuszki 27
89-650 Czersk

BURMISTRZ

Małgorzata Fierek

Gmina Miejska Chojnice

Stary Rynek 1

69-600 CHOJNICE

BURMISTRZ

BURMISTRZ

mgr Kyszczard Szymbajło

GMINA CHOJNICE

ul. 31 Stycznia 56

89-600 CHOJNICE

tel. 555-19-17-808

NIP 555-19-17-808

BURMISTRZ

dr inż. Ewald Ossowski

Gmina Miejska Czuchów
al. Wojska Polskiego 1
77-300 CZUCHÓW
NIP 843-15-69-124 REGON 770979315

Załącznik nr 2 do Umowy Partnerskiej nr FR/1/2016 z dnia 25 stycznia 2016 r.
Partycypowanie w koszcie: Zarządzania projektem, promocji i aktualizacji studium wykonalności

Lp.	Nazwa Partnera	Wkład Partnera do zadania: Zarządzanie projektem w części kwalifikowalnej	Wkład Partnera do zadania: Zarządzanie projektem w części niekwalifikowalnej	Wkład Partnera do zadania: Promocja projektu w części kwalifikowalnej	Wkład Partnera do zadania: Promocja projektu w części niekwalifikowalnej	Wkład Partnera do zadania: Aktualizacja studium wykonalności w części kwalifikowalnej	Ogółem
1	Powiat Chojnicki	2 623,66	516,83	883,00	173,94	1 071,90	5 269,33
2	Gmina Miejska Chojnice	3 068,65	604,48	662,25	130,45	1 253,70	5 719,53
3	Gmina Miejska Człuchów	1 401,05	275,99	220,75	43,48	572,40	2 513,67
4	Gmina Chojnice	1 855,95	365,60	1 545,25	304,39	758,25	4 829,44
5	Gmina Brusy	1 341,57	264,27	883,00	173,94	548,10	3 210,88
6	Gmina Czersk	723,66	142,55	3 090,50	608,79	295,65	4 861,15
8	Razem	11 014,54	2 169,72	7 284,75	1 435,00	4 500,00	26 404,01
9	Ogółem na zadanie	13 184,26	8 719,75	4 500,00	4 500,00	4 500,00	26 404,01

POWIAT CHOJNICKI

ul.31 Stycznia 56, 89-600 Chojnice
NIP 555-19-17-808

STAROSTA

Stanisława Szaja

WICESTAROSTA

Marek Szczepaniński

Gmina Czersk

ul. Kościuszki 27
89-650 Czersk

BURMISTRZ

Jolanta Fierek

GMINA CHOJNICE

ul. 31 Stycznia 56A
89-600 CHOJNICE
t.1 397329, fax. 397550
NIP 555-19-59-753

Gmina Miejska Chojnice

Stary Rynek 1
89-600 CHOJNICE

Gmina Miejska Człuchów

al. Wolności Polskiego 1
77-300 CZŁUCHÓW
NIP 843-15-69-424 REGON 770976519

STAROSTA

dr inż. Zbigniew Jędrzejewski

STAROSTA

dr inż. Andrzej Fijałkowski

GMINA BRUSY

ul. Na Zaborach 1, 89-632 Brusy
tel. (052) 39-98-302, fax (052) 36-98-303
NIP 555-192-12-30, REGON 092351251

BURMISTRZ

dr inż. Tadeusz Ostrowski

BURMISTRZ

mgr Ryszard Szabajko

Metodologia wyliczenia wkładu partnera do zadań: Zarządzanie projektem, aktualizacja studium wykonalności i promocja projektu

1. Koszt Zarządzanie projektem i aktualizacja studium wykonalności został obliczony według procentowego udziału kosztów danego Partnera w łącznej kwocie inwestycji

Koszt zadania:	Koszt całkowity	Koszt kwalifikowalny	Koszt niekwalifikowalny	Dofinansowanie (85%)	Wkład własny (15%)
Zarządzanie projektem	75 600,00	73 430,28	2 169,72	62 415,74	11 014,54

Koszt zadania:	Koszt całkowity	Koszt kwalifikowalny	Dofinansowanie (85%)	Wkład własny (15%)
Aktualizacja Studium Wykonalności	30 000,00	30 000,00	25 500,00	4 500,00

Nazwa partnera	Koszt inwestycji	% inwestycji
Powiat Chojnicki	7 294 902,00	23,82
Gmina Miejska Chojnice	8 531 192,00	27,86
Gmina Miejska Człuchów	3 897 189,00	12,72
Gmina Chojnice	5 160 934,00	16,85
Gmina Brusy	3 730 561,00	12,18
Gmina Czersk	2 012 420,00	6,57
Razem	30 627 198,00	100

2. Koszt Promocja projektem obliczony został według liczby budynków przypadających na danego Partnera

Nazwa partnera	Liczba budynków	Koszt w części kw.wkładu na 1 budynek	Koszt w części nkw na 1 budynek
Powiat Chojnicki	4	220,75	43,48
Gmina Miejska Chojnice	3		
Gmina Miejska Człuchów	1		
Gmina Chojnice	7		
Gmina Brusy	4		
Gmina Czersk	14		
Razem	33		

Koszt zadania: Promocja projektu	Koszt całkowity	Koszt kwalifikowalny	Koszt niekwalifikowalny	Dofinansowanie (85%)	Wkład własny (15%)
	50 000,00	48 565,00	1 435,00	41 280,25	7 284,75

ANEKS NR 1
DO POROZUMIENIA – UMOWY PARTNERSKIĘJ
NR FR/1/2016 z dnia 25 stycznia 2016 r.

zawarty w dniu 11 marca 2016 r. w Chojnicach pomiędzy:

1. Powiatem Chojnickim z siedzibą w Chojnicach przy ul. 31 Stycznia 56, 89-600 Chojnice, reprezentowanym przez Zarząd Powiatu Chojnickiego, w imieniu którego działają:

- Stanisław Skaja – Starosta Chojnicki,
- Marek Szczepański – Wicestarosta,

zwanym dalej Liderem Projektu

a

2. Gminą Miejską Chojnice z siedzibą w Chojnicach, Stary Rynek 1, 89-600 Chojnice, reprezentowaną przez:

- Arseniusza Finstera – Burmistrza Miasta Chojnice,

3. Gminą Chojnice z siedzibą w Chojnicach, ul. 31 Stycznia 56a, 89 – 600 Chojnice, reprezentowaną przez:

- Zbigniewa Szczepańskiego – Wójta Gminy Chojnice,

4. Gminą Brusy z siedzibą w Brusach, ul. Na Zaborach 1, 89 – 632 Brusy, reprezentowaną przez:

- Witolda Ossowskiego – Burmistrza Brus,

5. Gminą Czersk z siedzibą w Czersku, ul. Kościuszki 27, 89 – 650 Czersk, reprezentowaną przez:

- Jolantę Fierek – Burmistrza Czerska,

6. Gminą Miejską Człuchów z siedzibą w Człuchowie, al. Wojska Polskiego 1, 77 – 300 Człuchów, reprezentowaną przez:

- Ryszarda Szybajło – Burmistrza Miasta Człuchowa,

zwanymi dalej Partnerami Projektu.

Strony zawierają aneks do Porozumienia – Umowy Partnerskiej z dnia 25 stycznia 2016 r. o następującej treści:

§ 1

Zmianie ulega załącznik nr 1 do Porozumienia – umowy partnerskiej z dnia 25 stycznia 2016 r., stanowiący zaangażowanie finansowe Lidera Projektu i Partnerów Projektu, który otrzymuje brzmienie jak w załączniku nr 1 do niniejszego aneksu.

§ 2

Zmianie ulega załącznik nr 2 do Porozumienia – umowy partnerskiej z dnia 25 stycznia 2016 r., który otrzymuje brzmienie jak w załączniku nr 2 do niniejszego aneksu.

§ 3

1. Aneks do Porozumienia - Umowy Partnerskiej wiąże strony po zatwierdzeniu jego treści przez organy stanowiące jednostek samorządu terytorialnego, będących Stronami umowy i po zabezpieczeniu środków wynikających z niniejszego porozumienia w budżetach Stron.
2. Brak akceptacji organu stanowiącego danej Strony spowoduje wygaśnięcie Porozumienia w stosunku do tej Strony bez ujemnych skutków prawnych.

§ 4

1. Aneks do Porozumienia – Umowy partnerskiej podlega ogłoszeniu w Dzienniku Urzędowym Województwa Pomorskiego na podstawie art. 13 pkt 6 lit. a ustawy z dnia 20 lipca 2000 r. o ogłaszaniu aktów normatywnych i niektórych innych aktów prawnych (t.j. Dz. U. z 2011 r. Nr 197, poz. 1172 ze zm.).
2. Obowiązek przesłania do publikacji spoczywa na Liderze Projektu.

§ 5

Pozostałe warunki Porozumienia – Umowy partnerskiej pozostają bez zmian.

§ 6

Aneks sporządzono w siedmiu jednobrzmiących egzemplarzach, po jednym dla każdej ze Stron oraz jeden egzemplarz dla Urzędu Marszałkowskiego Województwa Pomorskiego.

Powiat Chojnicki

WICESTAROSTA

STAROSTA

POWIAT CHOJNICKI

ul. 31 Stycznia 56, 89-70 Chojnice
NIP 555-19-17-808

Marek Szczepański

Sygnisław Skaja

Gmina Miejska Chojnice

BURMISTRZ

Gmina Miejska Chojnice

Stary Rynek 1

80-600 CHOJNICE

dr. Arseniusz Finster

Gmina Chojnice

WÓJT

GMINA CHOJNICE

ul. 31 Stycznia 56a

89-600 CHOJNICE

tel. 52 3972129; faks 52 3973559

NIP 555-19-08-755

dr inż. Zbigniew Szczepański

Gmina Brusy

BURMISTRZ

GMINA BRUSY

ul. Na Zaborach 1, 89-632 Brusy

tel. (052) 39-69-302, fax (052) 39-69-303

NIP 555-192-12-30, Regon 092351251

dr inż. Witold Ossowski

Gmina Czersk

BURMISTRZ

Gmina Czersk

ul. Kościuszki 27

89-650 Czersk

Jolanta Fierek

Gmina Miejska Człuchów

BURMISTRZ

Gmina Miejska Człuchów

al. Wojska Polskiego 1

77-300 CZŁUCHÓW

NIP 843-15-69-424, REGON 770979619

mgr Ryszard Szybajło

Załącznik nr 1 do Aneksu do Porozumienia - Umowy Partnerskiej nr FR/1/2016 z dnia 25 stycznia 2016 r.

Beneficjent	1		2=1/B		3		4=3/B		5=1+3		6=5/B		7		8=5+7		9		10=8+9		11=10/210	
	Kwota	%	Kwota	%	Kwota	%	Kwota	%	Kwota	%	Kwota	%	Widniai niewykorzystane	Widniai wykorzystane	Widniai niewykorzystane	Widniai wykorzystane	Wartość przeliczenia	Wartość przeliczenia	% całości projektu	% całości projektu		
Powiat Chejniczy - Lider Projektu	5 380 211,00 zł	83,56%	0,00 zł	0,00%	5 380 211,00 zł	83,56%	1 058 259,15 zł	83,56%	6 438 470,15 zł	83,56%	7 294 902,00 zł	83,56%	6 438 470,15 zł	6 438 470,15 zł	836 431,85 zł	836 431,85 zł	7 294 902,00 zł	7 294 902,00 zł	23,82%	23,82%		
Gmina Miejska Chejnice - Partner Projektu	5 769 447,77 zł	83,56%	0,00 zł	0,00%	5 769 447,77 zł	83,56%	1 134 819,97 zł	83,56%	6 904 267,74 zł	83,56%	8 531 192,00 zł	83,56%	6 904 267,74 zł	6 904 267,74 zł	1 626 924,26 zł	1 626 924,26 zł	8 531 192,00 zł	8 531 192,00 zł	27,85%	27,85%		
Gmina Chejnice - Partner Projektu	4 180 405,92 zł	83,56%	0,00 zł	0,00%	4 180 405,92 zł	83,56%	822 267,81 zł	83,56%	5 002 673,73 zł	83,56%	5 160 934,00 zł	83,56%	5 002 673,73 zł	5 002 673,73 zł	150 264,27 zł	150 264,27 zł	5 160 934,00 zł	5 160 934,00 zł	16,85%	16,85%		
Gmina Miejska Czuchow - Partner Projektu	2 907 789,40 zł	83,56%	0,00 zł	0,00%	2 907 789,40 zł	83,56%	571 946,85 zł	83,56%	3 479 736,25 zł	83,56%	3 897 189,00 zł	83,56%	3 479 736,25 zł	3 479 736,25 zł	417 452,75 zł	417 452,75 zł	3 897 189,00 zł	3 897 189,00 zł	12,72%	12,72%		
Gmina Brusy - Partner Projektu	3 001 036,30 zł	83,56%	0,00 zł	0,00%	3 001 036,30 zł	83,56%	590 788,03 zł	83,56%	3 591 824,33 zł	83,56%	3 730 561,00 zł	83,56%	3 591 824,33 zł	3 591 824,33 zł	139 736,67 zł	139 736,67 zł	3 730 561,00 zł	3 730 561,00 zł	12,18%	12,18%		
Gmina Czersk - Partner Projektu	1 658 587,04 zł	83,56%	0,00 zł	0,00%	1 658 587,04 zł	83,56%	326 235,33 zł	83,56%	1 984 822,37 zł	83,56%	2 012 420,00 zł	83,56%	1 984 822,37 zł	1 984 822,37 zł	27 597,63 zł	27 597,63 zł	2 012 420,00 zł	2 012 420,00 zł	6,57%	6,57%		
RAZEM	22 897 477,43 zł	83,56%	0,00 zł	0,00%	22 897 477,43 zł	83,56%	4 503 813,14 zł	83,56%	27 401 290,57 zł	83,56%	30 627 198,00 zł	83,56%	27 401 290,57 zł	27 401 290,57 zł	3 225 907,43 zł	3 225 907,43 zł	30 627 198,00 zł	30 627 198,00 zł	100,00%	100,00%		

~~BURMISTRZ~~
Jolanta Fierek

BURMISTRZ
mgr Ryszard Szybajło

WÓJT

dr inż. Zbigniew Szczepański

BURMISTRZ

dr inż. Witold Ossowski

BURMISTRZ

dr Artur Muszyński

WICESTAROSTA

Marek Szczepański

STAROSTA

Stanisław Skojo

Załącznik nr 2 do Aneksu do Porozumienia - Umowy Partnerskiej nr FR/1/2016 z dnia 25 stycznia 2016 r.
Partycypowanie w koszcie: Zarządzania projektem, promocji i aktualizacji studium wykonalności

Lp.	Nazwa Partnera	Wkład Partnera do zadania: Zarządzanie projektem w części kwalifikowalnej	Wkład Partnera do zadania: Zarządzanie projektem w części niekwalifikowalnej	Wkład Partnera do zadania: Promocja projektu w części kwalifikowalnej	Wkład Partnera do zadania: Promocja projektu w części niekwalifikowalnej	Wkład Partnera do zadania: Aktualizacja studium wykonalności w części kwalifikowalnej	Ogółem
1	Powiat Chojnicki	3 415,63	516,83	967,47	173,94	1 174,55	6 248,42
2	Gmina Miejska Chojnice	2 937,68	604,48	725,60	130,45	1 373,76	5 771,97
3	Gmina Miejska Czulchów	1 244,35	275,99	241,87	43,48	627,22	2 432,91
4	Gmina Chojnice	1 915,41	365,60	1 593,06	304,40	830,87	5 109,34
5	Gmina Brusy	990,90	264,27	3 386,92	173,94	600,59	5 416,62
6	Gmina Czersk	1 565,40	142,55	967,47	608,79	323,96	3 608,17
8	Razem	12 069,37	2 169,72	7 982,39	1 435,00	4 930,95	28 587,43
9	Ogółem na zadanie	14 239,09	9 417,39	4 930,95	4 930,95	28 587,43	28 587,43

~~BURMISTRZ~~
Jolanta Fierek

BURMISTRZ
mgr Ryszard Szybajło

WÓJT

Zbigniew Szczepański
BURMISTRZ
dr inż. Witold Ostowski

BURMISTRZ
dr Arseniusz Firster

WICESTAROSTA
Marek Szczepański

STAROSTA
Sławimir Skaja

Metodologia wyliczenia wkładu partnera do zadania: Zarządzanie projektem, aktualizacja studium wykonalności i promocja projektu

1. Koszt Zarządzanie projektem i aktualizacja studium wykonalności został obliczony według procentowego udziału kosztów danego Partnera w łącznej kwocie inwestycji

Koszty całkowite	Koszt kwalifikowalny	Koszt niekwalifikowalny	Dofinansowanie (85%)	Wkład własny (15%)
Koszt zadania: Zarządzanie projektem	75 600,00	73 430,28	2 169,72	62 415,74
				11 014,54

Koszty całkowite	Koszt kwalifikowalny	Dofinansowanie (85%)	Wkład własny (15%)
Koszt zadania: Aktualizacja Studium Wykonalności	30 000,00	25 500,00	4 500,00

Nazwa partnera	Koszt inwestycji	% inwestycji
Powiat Chojnicki	7 294 502,00	23,82
Gmina Miejska Chojnice	8 531 192,00	27,66
Gmina Miejska Człuchów	3 697 189,00	12,72
Gmina Chojnice	5 160 934,00	16,85
Gmina Brusy	3 730 551,00	12,18
Gmina Czersk	2 012 420,00	6,57
Razem	30 627 198,00	100

2. Koszt Promocja projektem obliczony został według liczby budynków przypadających na danego Partnera

Nazwa partnera	Liczba budynków	Koszt w części kw.wkładu na 1 budynek	Koszt w części nk w na 1 budynek	% budynków
Powiat Chojnicki	4	241,89	43,46	12,12
Gmina Miejska Chojnice	3			9,09
Gmina Miejska Człuchów	1			3,03
Gmina Chojnice	7			21,21
Gmina Brusy	4			12,12
Gmina Czersk	14			42,43
Razem	33			100

Koszty całkowite	Koszt kwalifikowalny	Koszt niekwalifikowalny	Dofinansowanie (85%)	Wkład własny (15%)
Koszt zadania: Promocja projektu	50 000,00	40 565,00	1 435,00	41 280,25
				7 284,75

UCHWAŁA NR XXV/.../16
RADY MIEJSKIEJ W CHOJNICACH
z dnia 28 października 2016r.

w sprawie zatwierdzenia Porozumienia – umowy partnerskiej nr PRiWZ.032.10.2016 z dn. 23.06.2016 r. w sprawie współpracy przy realizacji przedsięwzięcia pod nazwą: „Utworzenie transportowych węzłów integrujących wraz ze ścieżkami pieszo-rowerowymi i rozwojem sieci publicznego transportu zbiorowego na terenie Chojnicko-Człuchowskiego Miejskiego Obszaru Funkcjonalnego”.

Na podstawie art. 10 ust. 1 ustawy z dnia 8 marca 1990 r. o samorządzie gminnym (tekst jednolity: Dz.U. z 2016r. poz. 446) w związku z art. 33 ustawy z dnia 11 lipca 2014 r. o zasadach realizacji programów w zakresie polityki spójności finansowanych w perspektywie finansowej 2014-2020 (tekst jednolity: Dz.U. z 2016r. poz. 217) uchwala się, co następuje:

§ 1. Zatwierdza się Porozumienie – Umowę partnerską PRiWZ.032.10.2016 z dnia 23 czerwca 2016 r., zawarte pomiędzy Gminą Miejską Chojnice a Gminą Miejską Człuchów, Powiatem Chojnickim i PKP Polskie Linie Kolejowe S.A. w sprawie określenia zasad współpracy na rzecz wspólnej realizacji projektu pn. „Utworzenie transportowych węzłów integrujących wraz ze ścieżkami pieszo-rowerowymi i rozwojem sieci publicznego transportu zbiorowego na terenie Chojnicko-Człuchowskiego Miejskiego Obszaru Funkcjonalnego”, aplikowanego przez Gminę Miejską Chojnice w ramach Poddziałania 9.1.2. Transport miejski, Osi Priorytetowej 9 Mobilność Regionalnego Programu Operacyjnego Województwa Pomorskiego na lata 2014-2020, stanowiące załącznik do niniejszej uchwały.

§ 2. Wykonanie uchwały powierza się Burmistrzowi Miasta Chojnice.

§ 3. Uchwała wchodzi w życie z dniem podjęcia.

BURMISTRZ MIASTA
CHOJNICE
Stary Rynek 1
89-600 Chojnice

Przewodniczący
Rady Miejskiej

Mirosław Janowski

UZASADNIENIE

Zawarcie Porozumienia – Umowy Partnerskiej było niezbędne w celu złożenia wniosku o dofinansowanie partnerskiego projektu pn.: „Utworzenie transportowych węzłów integrujących wraz ze ścieżkami pieszo-rowerowymi i rozwojem sieci publicznego transportu zbiorowego na terenie Chojnicko-Człuchowskiego Miejskiego Obszaru Funkcjonalnego”, aplikowanego przez Gminę Miejską Chojnice o dofinansowanie w ramach Regionalnego Programu Operacyjnego Województwa Pomorskiego na lata 2014-2020 Oś Priorytetowa 9 Mobilność Poddziałanie 9.1.2. Transport miejski.

Opinia prawna

Projekt uchwały odpowiada przepisom prawa. Nie wnoszę uwag.

RADCA PRÁWNY

- 113 - *Józef Zaprawski*
B-0402

POROZUMIENIE – UMOWA PARTNERSKA
nr PRIWZ.032.10.2016

zawarte w dniu ~~22~~ 06 2016 r. w Chojnicach pomiędzy:

1. Gminą Miejską Chojnice z siedzibą w Chojnicach, Stary Rynek 1, 89-600 Chojnice, reprezentowaną przez:
 - Arseniusza Finstera – Burmistrza Miasta Chojnice,zwaną dalej Liderem Projektu lub Beneficjentem,
 2. Gminą Miejską Człuchów z siedzibą w Człuchowie, al. Wojska Polskiego 1, 77-300 Człuchów, reprezentowaną przez:
 - Ryszarda Szybajło – Burmistrza Miasta Człuchowa,
 3. Powiatem Chojnickim z siedzibą w Chojnicach przy ul. 31 Stycznia 56, 89-600 Chojnice, reprezentowanym przez Zarząd Powiatu Chojnickiego, w imieniu którego działają:
 - Stanisław Skaja – Starosta Chojnicki,
 - Marek Szczepański – Wicestarosta,
 4. PKP Polskie Linie Kolejowe S.A., ul. Dyrekcyjna 2/4, 80-958 Gdańsk, w imieniu których działają:
 - Andrzej Krawczyński – Dyrektor Regionu Północnego Centrum Realizacji Inwestycji PKP PLK S.A.
 - Róża Michalik – Regionalny Dyrektor Finansowy ds. Inwestycji PKP PLK S.A.
- zwanymi dalej Partnerami Projektu.

§ 1

Przedmiot Umowy

1. Przedmiotem niniejszego porozumienia – umowy partnerskiej jest określenie zasad współpracy Partnerów i Lidera na rzecz wspólnej realizacji Projektu pn. „Utworzenie transportowych węzłów integrujących wraz ze ścieżkami pieszko-rowerowymi i rozwojem sieci publicznego transportu zbiorowego na terenie Chojnicko-Człuchowskiego Miejskiego Obszaru Funkcjonalnego” aplikowanego przez Gminę Miejską Chojnice w ramach Poddziałania 9.1.2. Transport miejski, Osi Priorytetowej 9 Mobilność – Regionalnego Programu Operacyjnego Województwa Pomorskiego na lata 2014-2020, zwanego dalej „Projektem”.
2. Umowa będzie stanowić załącznik do wniosku o dofinansowanie Projektu ze środków Unii Europejskiej.
3. Umowa określa zasady funkcjonowania Partnerstwa, zasady współpracy Lidera Projektu i Partnerów Projektu oraz współpracy między Partnerami Projektu przy realizacji Projektu, o którym mowa w ust. 1.

§ 2

Przedmiot i zakres projektu

1. Przedmiotem Projektu jest realizacja zakresów inwestycyjnych określonych jako Zadania wymienione w pkt. 1.1. -1.4.

1.1. PKP Polskie Linie Kolejowe S.A. (Zadanie I)

- a) przebudowa przejścia podziemnego dla pieszych w km 96,170 linii kolejowej nr 203 Tczew – Kostrzyn na stacji Chojnice, z dobudową nowej części prowadzącej do dworca autobusowego,
- b) przebudowa peronów nr 1, nr 2, nr 3, nr 4, nr 5 na stacji kolejowej Chojnice,
- c) roboty torowe w zakresie niezbędnym dla wykonania przebudowy peronów, o których mowa powyżej,
- d) przebudowa dojazdu do nastawni „Ch” na stacji kolejowej Chojnice,
- e) ogrodzenie terenu PKP PLK S.A w rejonie placu przeddworcowego.

1.2. Gmina Miejska Chojnice

1.2.1. Zadanie II

- a) budowa dworca autobusowego składającego się z zadaszonych przystanków komunikacji autobusowej miejskiej i międzymiastowej oraz parkingu dla samochodów osobowych wraz z infrastrukturą techniczną, zielenią i małą architekturą,
- b) budowa i przebudowa ul. Nad Dworcem wraz z parkingami i miejscami postojowymi dla samochodów osobowych, taksówek, autobusów oraz elementami ogrodzenia,
- c) budowa ciągów pieszych, rowerowych, garaże dla rowerów, stojaki dla rowerów,
- d) przebudowa ul. Towarowej,
- e) infrastruktura techniczna,
- f) budowa toalety,
- g) dynamiczny system informacji oraz stacjonarne automaty biletowe.

1.2.2. Zadanie III

- a) remont i przebudowa budynku dworca PKP,
- b) budowa drogi dojazdowej do parkingów na placu dworcowym oraz do terenu za budynkiem głównym,
- c) budowa parkingów dla samochodów osobowych i taksówek (na placu dworcowym oraz za budynkiem głównym dworca),
- d) budowa ścieżki rowerowej, garaże dla rowerów, stojaki dla rowerów,
- e) budowa ciągów pieszych,
- f) rozbiórki budynków: administracyjnego, noclegowni, budynku przy noclegowni, trafostacji (przeniesienie), hali,
- g) infrastruktura techniczna,
- h) zieleni i mała architektura,
- i) zintegrowanego systemu informacji dla podróżnych wraz z urządzeniami takimi jak: elektroniczne tablice informacyjne, punkty publicznego dostępu do Internetu.

1.2.3. Budowa ścieżki pieszo-rowerowej w ciągu ul. Kardynała Stefana Wyszyńskiego w Chojnicach (Zadanie IV).

1.2.4. Uruchomienie systemu roweru miejskiego w Chojnicach - łącznie 7 stacji, na terenie Chojnic.

1.2.5. Zakup 8 szt. niskopodłogowego ekologicznego taboru autobusowego.

1.3. Gmina Miejska Człuchów (Zadanie V)

Przedmiotem Projektu będzie przebudowa budynku dworca PKP wraz z przystosowaniem pomieszczeń do obsługi podróżnych (w tym niepełnosprawnych), budowa placu manewrowego i zajezdni na potrzeby transportu kołowego, budowa przystanku komunikacji miejskiej i przelotowej (wiat), budowa miejsc postojowych dla autobusów, TAXI, rowerów – „system rower miejski”, sieć ścieżek pieszo-rowerowych, przebudowa i budowa infrastruktury podziemnej, remont nawierzchni dróg dojazdowych do węzła oraz budowa oświetlenia.

Partner posiada dokumentację projektową na cały zakres swojego zadania.

1.4. Powiat Chojnicki (Zadanie VI)

Przedmiotem Projektu będzie budowa ścieżek pieszo-rowerowych w ciągach dróg powiatowych: Dworcowa, Al. Brzozowa, Towarowa, Warszawska, Piłsudskiego w Chojnicach.

2. Szczegółowy zakres prac zostanie ustalony w dokumentacji projektowej.

3. W ramach finansowania krzyżowego przewiduje się przeprowadzenie kampanii informacyjno - edukacyjnych promujących transport zbiorowy.

§ 3

Beneficjent, Partnerzy

1. Beneficjentem „Projektu” jest Gmina Miejska Chojnice.

2. Partnerami „Projektu” są: Gmina Miejska Człuchów, Powiat Chojnicki, PKP Polskie Linie Kolejowe S.A.

§ 4

Zadania Beneficjenta i Partnerów

1. Na Lidera Projektu zgodnie wyznacza się Gminę Miejską Chojnice reprezentowaną przez Burmistrza Miasta Chojnice.
2. Partnerzy Projektu udzielają pełnomocnictwa Liderowi Projektu do złożenia wniosku o dofinansowanie Projektu wymienionego w § 1 ust. 1, do podpisania umowy o dofinansowanie Projektu i aneksów do umowy o dofinansowanie.
3. Partnerzy Projektu udzielają pełnomocnictwa Liderowi Projektu do przeprowadzenia postępowania o udzielenie zamówienia publicznego na wykonawcę dokumentacji projektowej i robót budowlanych w zakresie Zadań I i VI.
4. Partnerzy wspólnie z Beneficjentem udzielą zamówienia (zamówień) publicznego wykonawcy lub wykonawcom Zadań I, II, III, IV i VI, realizowanych w trybie „zaprojektuj i wybuduj”.

5. Partnerzy Projektu udzielają pełnomocnictwa Liderowi Projektu do przeprowadzenia postępowania o udzielenie zamówienia publicznego w zakresie nadzoru inwestorskiego dla Zadań I i VI i promocji całego projektu.
6. Partnerzy Projektu wspólnie z Beneficjentem udziela zamówienia (zamówień) publicznego w zakresie nadzoru inwestorskiego dla Zadań I, II, III, IV i VI i promocji całego projektu.
7. Partnerzy Projektu i Lider Projektu przygotowują na potrzeby poszczególnych postępowań materiały niezbędne do przygotowania Specyfikacji Istotnych Warunków Zamówienia (m.in. opis przedmiotu zamówienia, warunki udziału, kryteria wyboru, zapisy do umów z wykonawcami) w zakresie, który go dotyczy, zgodnie z § 2 niniejszego Porozumienia – umowy partnerskiej i załącznika nr 2 . Partnerzy i Lider Projektu zawierają wspólną umowę z wykonawcą w stosunku do części przedmiotu zamówienia, zgodnie ze wskazanym zakresem rzeczowym projektu, o którym mowa w § 2 niniejszego porozumienia – umowy partnerskiej.
8. Partner Projektu – Gmina Miejska Człuchów przygotowuje i przeprowadza postępowania o udzielenie zamówienia publicznego na wykonawcę robót budowlanych oraz nadzoru inwestorskiego w zakresie zadania V, a także udziela w/w zamówień we własnym imieniu i na własną rzecz.

§ 5

Zakres obowiązków Beneficjenta (Lidera Projektu)

Lider Projektu odpowiedzialny jest m. in. za:

- 1) złożenie wniosku o dofinansowanie projektu w ramach Regionalnego Programu Operacyjnego Województwa Pomorskiego, Oś Priorytetowa 9 Mobilność, Działanie 9.1. Transport miejski, Poddziałanie 9.1.2. Transport miejski,
- 2) podpisanie umowy o udzielenie dofinansowanie na realizację Projektu,
- 3) reprezentowanie Partnerów Projektu przed Instytucją Zarządzającą w zakresie przygotowania, a następnie realizacji Projektu,
- 4) prawidłową realizację całego Projektu zgodnie z Umową o dofinansowanie i niniejszym Porozumieniem – umową partnerską,
- 5) zabezpieczenie środków w budżecie na realizację zadań według załączników nr 1 i 2 do Porozumienia – umowy partnerskiej,
- 6) finansowanie z wkładu własnego zadań według załączników nr 1 i 2 do Porozumienia – umowy partnerskiej,
- 7) realizację umów i zadań określonych w § 2 niniejszego Porozumienia – Umowy Partnerskiej w zakresie przewidzianym dla Lidera Projektu, oraz dokonywanie ich rozliczeń finansowych według załączników nr 1 i 2, ,
- 8) realizację promocji dla całego Projektu,
- 9) opracowanie studium wykonalności dla całego Projektu,
- 10) opracowanie programu funkcjonalno-użytkowego dla zadań I, II, III, IV i VI,

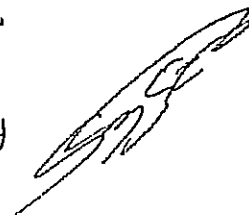

- 11) koordynowanie realizacji działań Partnerów Projektu w kontekście zawartej umowy o dofinansowanie,
- 12) współpracę z Partnerami Projektu w zakresie realizacji Projektu,
- 13) przedkładanie wniosków o płatność do Urzędu Marszałkowskiego Województwa Pomorskiego celem rozliczenia wydatków w Projekcie oraz otrzymania środków na dofinansowanie zadań Lidera Projektu i Partnerów Projektu,
- 14) dokonywanie rozliczeń finansowych zgodnie z umową o dofinansowanie projektu,
- 15) dokonywanie rozliczeń finansowych inwestycji realizowanej przez Lidera Projektu według załączników nr 1 i 2 do Porozumienia – umowy partnerskiej,
- 16) zarządzanie środkami finansowymi Pprojektu, w tym:
 - a) wskazanie kont za pomocą których obsługiwane będą płatności związane z Projektem,
 - b) prawidłowe przeprowadzenie rozliczeń finansowych z Instytucją Zarządzającą w zakresie sporządzania wniosków o płatność,
 - c) prawidłowe przeprowadzenie rozliczeń finansowych z Partnerami Projektu, w tym udzielenie dotacji celowej Partnerowi Projektu w ramach dofinansowania projektu w części przypadającej na Partnera Projektu,
 - d) prowadzenie ewidencji zdarzeń księgowych w sposób umożliwiający jednoznaczną identyfikację kosztów ponoszonych na realizację Projektu oraz powiązania płatności z dokonywanymi wydatkami Projektu, a także identyfikacji dowodów na podstawie których dokonano płatności,
 - e) rzetelne dokumentowanie wydatków za pomocą oryginałów rachunków, faktur i innych dokumentów stanowiących podstawę dokonywania płatności,
 - f) zachowanie celów Projektu zgodnie z wnioskiem o dofinansowanie w terminie określonym w umowie o dofinansowanie.
- 17) stosowanie ustawy z dnia 29 stycznia 2004 r. Prawo zamówień publicznych (tj. Dz.U. z 2015 r. poz.2164).

§ 6

Zakres obowiązków Partnerów

Do obowiązków Partnerów Projektu należy m. in.:

- 1) aktywne uczestnictwo i współpraca z Liderem Projektu oraz pozostałymi Partnerami Projektu w realizacji Projektu,
- 2) prawidłowa realizacja Projektu zgodnie z przypisanym zakresem oraz z Umową o dofinansowanie i niniejszym Porozumieniem – umowa partnerską,
- 3) zabezpieczenie środków w budżecie na realizację zadań według załączników nr 1 i 2 do Porozumienia – umowy partnerskiej,
- 4) finansowanie z wkładu własnego zadań według załączników nr 1 i 2 do Porozumienia – umowy partnerskiej,

- 5) realizacja zadań określonych w § 2 niniejszego Porozumienia – umowy Partnerskiej w zakresach przewidzianych dla poszczególnych Partnerów oraz dokonywanie ich rozliczeń finansowych według załączników nr 1 i 2,
- 6) współpraca z Liderem projektu w zakresie realizacji projektu, w tym m.in. przy przygotowaniu i przeprowadzaniu wszystkich postępowań wymienionych w § 4.
- 7) dokonywanie rozliczeń finansowych z Liderem Projektu zgodnie z umową o dofinansowanie i niniejszym Porozumieniem – umową partnerską,
- 8) zarządzanie środkami finansowymi projektu, w tym:
 - a) wskazanie kont za pomocą których obsługiwane będą płatności związane z projektem,
 - b) prowadzenie wyodrębnionej ewidencji księgowej dotyczącej realizacji projektu zgodnie z prawem,
 - c) prawidłowe przeprowadzenie rozliczeń finansowych z Liderem Projektu,
 - d) prowadzenie ewidencji zdarzeń księgowych w sposób umożliwiający jednoznaczną identyfikację kosztów ponoszonych na realizację projektu oraz powiązania płatności z dokonywanymi wydatkami projektu, a także identyfikacji dowodów na podstawie których dokonano płatności,
 - e) rzetelne dokumentowanie wydatków za pomocą oryginałów rachunków, faktur i innych dokumentów stanowiących podstawę dokonywania płatności,
 - f) zachowanie celów Projektu zgodnie z wnioskiem o dofinansowanie w terminie określonym w umowie o dofinansowanie.

§ 7

Wartość projektu i źródła finansowania

1. Szacunkowa wartość brutto Projektu wynosi 62.982.079,97 zł,
(słownie: sześćdziesiąt dwa miliony dziewięćset osiemdziesiąt dwa tysiące siedemdziesiąt dziewięć złotych i dziewięćdziesiąt siedem groszy).
2. Partnerzy i Lider Projektu współfinansują Projekt zgodnie z zapisami załączników nr 1 i 2 do niniejszego Porozumienia – umowy partnerskiej.
3. Projekt będzie realizowany po przyznaniu dofinansowania ze środków Europejskiego Funduszu Rozwoju Regionalnego w ramach Regionalnego Programu Operacyjnego Województwa Pomorskiego, w ramach Poddziałania 9.1.2. Transport miejski, Oś Priorytetowa 9 Mobilność.
4. Okres realizacji Projektu zostanie określony w umowie o dofinansowanie:
 - Planowany termin rozpoczęcia realizacji Projektu: lipiec 2016 roku
 - Planowany termin zakończenia realizacji Projektu: maj 2020 roku .

§ 8

Odpowiedzialność

1. Lider Projektu oraz Partnerzy Projektu zobowiązują się do realizacji Projektu zgodnie z zawartą umową o dofinansowanie i niniejszym Porozumieniem – umową partnerską.

2. Partnerzy Projektu i Lider Projektu ponoszą odpowiedzialność za prawidłową realizację umowy o udzielenie dofinansowania, która zostanie zawarta przez Lidera Projektu z Województwem Pomorskim, reprezentowanym przez Zarząd Województwa Pomorskiego pełniącym funkcję Instytucji Zarządzającej Regionalnym Programem Operacyjnym Województwa Pomorskiego, zgodnie z Zasadami Wdrażania Regionalnego Programu Operacyjnego Województwa Pomorskiego na lata 2014-2020 i jego załącznikami, każdy w części jego dotyczącej.
3. Partnerzy Projektu zobowiązują się wzajemnie, na żądanie, udostępnić materiały i dokumentację oraz udzielić stosownych wyjaśnień dotyczących realizowanego Projektu.
4. Partnerzy Projektu zobowiązani są do informowania Lidera Projektu o wszelkich zmianach w Zadaniach Partnera i uzyskania akceptacji od Lidera Projektu przed ich wprowadzeniem.
5. Partnerzy Projektu zobowiązani są do podania nr rachunku bankowego do otrzymywania dotacji w celu refundacji poniesionych w ramach Projektu kosztów, a w przypadku ubiegania się o zaliczkę w ramach Projektu – do podania wyodrębnionego rachunku bankowego do obsługi zaliczek.
6. Refundacja zostanie przekazana, na rachunek Partnera Projektu, w terminie do 7 dni od daty wpływu refundacji na rachunek Lidera Projektu.
7. Zaliczka zostanie przekazana, na rachunek Partnera Projektu, w terminie do 7 dni od daty wpływu na rachunek Lidera Projektu.
8. W przypadku stwierdzenia przez Instytucję Zarządzającą RPO WP 2014-2020 lub inne instytucje kontrolne naruszeń spowodowanych przez danego Partnera, a tym samym konieczności zwrotu części lub całości dofinansowania, w tym kar lub korekt finansowych nałożonych przez te instytucje na Lidera Projektu, Partner Projektu odpowiedzialny za powstanie stwierdzonych nieprawidłowości zobowiązany jest do zwrotu poniesionych przez Lidera z tego tytułu kosztów finansowych.
9. Z zastrzeżeniem § 13 ust. 1 w przypadku niewywiązywania się Partnerów Projektu z postanowień niniejszego Porozumienia- umowy partnerskiej, w szczególności wskazanych w § 4 i § 6 Lider Projektu wezwie Partnera Projektu do wykonania obowiązków określonych Porozumieniem wskazując ostateczny termin ich wykonania. Po bezskutecznym upływie wskazanego terminu Lider upoważniony jest do wykonania zastępczego czynności, do których zobowiązany był Partner i obciążenia kosztami tego wykonania zastępczego Partnera Projektu.

§ 9

1. Lider Projektu ponosi odpowiedzialność wobec osób trzecich za wszelkie szkody powstałe w związku z realizacją Projektu z zastrzeżeniem ust. 2.
2. Partner Projektu ponosi odpowiedzialność wobec osób trzecich za wszelkie szkody powstałe w związku z realizacją Projektu z wyłącznej winy tego Partnera i jego przedstawicieli.

§ 10

Lider Projektu oraz Partnerzy Projektu zobowiązują się do umieszczania obowiązujących logotypów i informacji o dofinansowaniu Projektu z RPO WP na dokumentach dotyczących Projektu, w tym: materiałach promocyjnych, informacyjnych, informowania instytucji współpracujących i społeczeństwa



o fakcie współfinansowania Projektu z Europejskiego Funduszu Rozwoju Regionalnego i osiągniętych rezultatach Projektu, zgodnie z Wytocznymi w zakresie informacji i promocji projektów dofinansowanych w ramach Regionalnego Programu Operacyjnego Województwa Pomorskiego na lata 2014 – 2020.

§ 11

1. Produkty Projektu powstałe w wyniku jego realizacji staną się własnością poszczególnych Partnerów Projektu, po uregulowaniu stosunków własnościowych z właścicielami gruntów.
2. Lider Projektu i Partnerzy Projektu zobowiązują się do utrzymania produktów uzyskanych w trakcie realizacji Projektu oraz zachowania trwałości rezultatów zgodnie z wnioskiem o dofinansowanie.

§ 12

Przechowywanie dokumentacji Projektu

Lider Projektu oraz Partnerzy Projektu zobowiązują się do przechowywania dokumentacji związanej z realizacją Projektu zgodnie z umową o dofinansowanie oraz wewnętrznymi wytycznymi obowiązującymi w tym zakresie.

§ 13

1. Porozumienie – umowa partnerska wiąże Partnerów Projektu i Lidera Projektu po zatwierdzeniu jego treści przez ich organy stanowiące i po zabezpieczeniu w budżetach środków wynikających z niniejszego porozumienia.
2. Brak akceptacji organu stanowiącego danego Partnera Projektu spowoduje wygaśnięcie Porozumienia – umowy partnerskiej w stosunku do tego Partnera Projektu bez ujemnych skutków prawnych.
3. Porozumienie – umowa partnerska traci moc po zrealizowaniu wszelkich zobowiązań wynikających z jej zapisów.
4. W przypadku niezyskania dofinansowania na realizację projektu pn. "Utworzenie transportowych węzłów integrujących wraz ze ścieżkami pieszo - rowerowymi i rozwojem sieci publicznego transportu zbiorowego na terenie Chojnicko – Człuchowskiego Miejskiego Obszaru Funkcjonalnego" w ramach Regionalnego Programu Operacyjnego Województwa Pomorskiego, Osi Priorytetowej 9. Mobilność, Poddziałania 9.1.2 Transport miejski, niniejsze Porozumienie – umowa partnerska ulega rozwiązaniu, bez ujemnych dla Partnerów Projektu i Lidera Projektu skutków prawnych.

§ 14

Zmiany w Porozumieniu

Zmiana postanowień niniejszego Porozumienia – umowy partnerskiej wymaga formy pisemnej w postaci aneksu, pod rygorem nieważności.

§ 15

Spory między Partnerami

1. Spory mogące wynikać w związku z realizacją Porozumienia – umowy partnerskiej Partnerzy Projektu i Lider Projektu będą starali się rozwiązać polubownie.

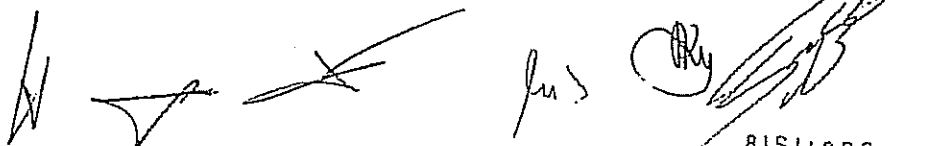

81511002

2. W przypadku niemożności rozstrzygnięcia sporu w trybie określonym w ust. 1, Partnerzy Projektu ustalają zgodnie, że spór zostanie poddany pod rozstrzygnięcie sądu właściwego dla siedziby Gminy Miejskiej Chojnice.

§ 16

Porozumienie – Umowa partnerska podlega ogłoszeniu w Dzienniku Urzędowym Województwa Pomorskiego na podstawie art. 13 pkt 6 lit. a ustawy z dnia 20 lipca 2000 r. o ogłaszaniu aktów normatywnych i niektórych innych aktów prawnych (tj. Dz. U. z 2016 r. poz. 296). Obowiązek przesłania do publikacji spoczywa na Liderze Projektu.

§ 17

W sprawach nieuregulowanych Porozumieniem – umową partnerską zastosowanie mają odpowiednie przepisy prawa krajowego i wspólnotowego.

§ 18

Porozumienie – umowę partnerską sporządzono w pięciu jednobrzmiących egzemplarzach, po jednym dla każdej ze Stron oraz jeden egzemplarz dla Urzędu Marszałkowskiego Województwa Pomorskiego.

Gmina Miejska Chojnice

Gmina Miejska Człuchów

BURMISTRZ

mgr Ryszard Szybała

BURMISTRZ

dr Arseniusz Fincel

Powiat Chojnicki

PKP Polskie Linie Kolejowe S.A.

VICESTAROSTA

STAROSTA

Marek Szczepański

Stanisław Skaja

p.o. DYREKTOR REGIONU PÓLNOČNEGO

Andrzej Krawczyński

REGIONALNY DYREKTOR FINANSOWY
ds. Inwestycji

Róża Michalik

Załącznik nr 1 - Zaangażowanie finansowe Partnerów w realizację Projektu.

Załącznik nr 2 - Zaangażowanie finansowe Partnerów z podziałem na kategorie prac.

Załącznik nr 1 do Porozumienia - umowy partnerskiej

Beneficjent	1		2=1/B		3		4=3/B		5=1+3		6=5/B		7		8=5+7		9		10=8+9		11=10/20	
	Kwota	%	Kwota	%	Kwota	%	Kwota	%	Kwota	%	Kwota	%	Wkład własny	Wydanki kwalifikowane	Wydanki niekwalifikowane	Wartość przedsięwzięcia	% całości projektu					
Gmina Mięjska Chojnice - Lider Projektu	24 650 826,60	85,00%	0,00	0,00	24 650 826,60	85,00%	4 351 204,71	29 008 031,40	1 875 587,67	30 883 619,07	49,04%											
PKP Polskie Linie Kolejowe S.A. - Partner Projektu	12 432 615,62	85,00%	0,00	0,00	12 432 615,62	85,00%	2 193 990,99	14 626 606,61	3 364 119,52	17 990 726,13	28,56%											
Przegląd Chojnic - Partner Projektu	2 843 579,93	85,00%	0,00	0,00	2 843 579,93	85,00%	501 808,22	3 345 388,15	0,00	3 345 388,15	5,31%											
Gmina Mięjska Człuchów - Partner Projektu	8 209 840,94	85,00%	0,00	0,00	8 209 840,94	85,00%	1 462 913,11	9 752 754,05	1 009 592,57	10 762 346,62	17,09%											
RAZEM	48 222 863,18 zł	85,00%	0,00 zł	0,00%	48 222 863,18 zł	85,00%	8 509 917,03 zł	56 732 780,21 zł	6 749 299,76 zł	62 982 079,97 zł	100,00%											

PKP POLSKIE LINIE KOLEJOWE S.A.
Centrum Realizacji Inwestycji
Region Północny
80-862 Gdańsk, ul. Dyrekcji nr 2-4

URMISTRZ
dr Artur Mistrz Finster

p.o. DYREKTOR REGIONU PÓLNOOCNEGO REGIONALNY DYREKTOR FINANSOWY
dł. Inwestycji
Róża Michalik

URMISTRZ
mgr Ryszard Szlachetko

WICESTAROSTA
Marek Szczepaniński

STAROSTA
Sławostaw Szała

UCHWAŁA NR XXV/.../16
RADY MIEJSKIEJ W CHOJNICACH
z dnia 28 października 2016r.

w sprawie zatwierdzenia Porozumienia – umowy partnerskiej nr FR/7/2016 z dn. 12.09.2016 r. w sprawie współpracy przy realizacji przedsięwzięcia pod nazwą: „Rozwój infrastruktury drogowej powiatu chojnickiego poprzez przebudowę drogi powiatowej nr 2658G – ulicy Strzeleckiej w Chojnicach na odcinku 937 m oraz drogi powiatowej nr 2628G na odcinku DW 235 – Krojanty o długości 1910 m”.

Na podstawie art. 10 ust. 1 ustawy z dnia 8 marca 1990 r. o samorządzie gminnym (tekst jednolity: Dz.U. z 2016r. poz. 446) uchwała się, co następuje:

§ 1. Zatwierdza się Porozumienie – Umowę Partnerską z dnia 12 września 2016r., zawarte pomiędzy Powiatem Chojnickim a Gminą Miejską Chojnice i Gminą Chojnice w sprawie współpracy przy realizacji przedsięwzięcia pod nazwą: „Rozwój infrastruktury drogowej powiatu chojnickiego poprzez przebudowę drogi powiatowej nr 2658G – ulicy Strzeleckiej w Chojnicach na odcinku 937 m oraz drogi powiatowej nr 2628G na odcinku DW 235 – Krojanty o długości 1910 m”, stanowiące załącznik do niniejszej uchwały.

§ 2. Wykonanie uchwały powierza się Burmistrzowi Miasta Chojnice.

§ 3. Uchwała wchodzi w życie z dniem podjęcia.

BURMISTRZ MIASTA
CHOJNICE
Stary Rynek 1
89-600 Chojnice

Przewodniczący
Rady Miejskiej

Mirosław Janowski

UZASADNIENIE

Zawarcie Porozumienia – Umowy Partnerskiej było niezbędne w celu złożenia wniosku o dofinansowanie partnerskiego projektu pn.: „Rozwój infrastruktury drogowej powiatu chojnickiego poprzez przebudowę drogi powiatowej nr 2658G – ulicy Strzeleckiej w Chojnicach na odcinku 937 m oraz drogi powiatowej nr 2628G na odcinku DW 235 – Krojanty o długości 1910 m”, aplikowanego przez Powiat Chojnicki o dofinansowanie w ramach Programu rozwoju gminnej i powiatowej infrastruktury drogowej na lata 2016-2019 (edycja 2017).

Opinia prawna

Projekt uchwały odpowiada przepisom prawa. Nie wnoszę uwag.

RADCA PRAWNY
mgr Jacek Czaplewski
89-600

POROZUMIENIE – UMOWA PARTNERSKA NR FR/7/2016

zawarte w dniu 12 września 2016 r. w Chojnicach pomiędzy:

1. Powiatem Chojnickim z siedzibą w Chojnicach przy ul. 31 Stycznia 56, 89-600 Chojnice, reprezentowanym przez Zarząd Powiatu, w imieniu którego działają:
 - Stanisław Skaja – Starosta Chojnicki,
 - Marek Szczepański – Wicestarosta Chojnicki
- a
2. Gminą Chojnice z siedzibą w Chojnicach przy ul. 31 Stycznia 56a, 89 – 600 Chojnice, reprezentowaną przez:
 - Zbigniewa Szczepańskiego – Wójta Gminy Chojnice,
3. Gminą Miejską Chojnice z siedzibą w Chojnicach, Stary Rynek 1, 89 – 600 Chojnice, reprezentowaną przez:
 - Arseniusza Finstera – Burmistrza Miasta Chojnice.

§ 1

1. Przedmiotem Porozumienia – Umowy partnerskiej jest współpraca przy realizacji przedsięwzięcia pod nazwą: „Rozwój infrastruktury drogowej powiatu chojnickiego poprzez przebudowę drogi powiatowej nr 2658G – ulicy Strzeleckiej w Chojnicach na odcinku 937 m oraz drogi powiatowej nr 2628G na odcinku na odcinku DW 235 – Krojanty o długości 1910 m”, zwanego dalej „projektem”, aplikowanego przez Powiat Chojnicki w ramach Programu Wieloletniego pod nazwą Program rozwoju gminnej i powiatowej infrastruktury drogowej na lata 2016 - 2019.
2. Szacunkowa wartość projektu wynosi 7 265 687,05 zł (słownie: siedem milionów dwieście sześćdziesiąt pięć tysięcy sześćset osiemdziesiąt siedem złotych 05/100).

§ 2

1. Wnioskodawcą projektu jest Powiat Chojnicki.
2. Partnerami projektu są: Gmina Chojnice i Gmina Miejska Chojnice.

§ 3

1. Wnioskodawca jest odpowiedzialny za realizację projektu i zobowiązuje się do:
 - a) terminowego złożenia wniosku o dofinansowanie przebudowy dróg powiatowych w ramach Programu Wieloletniego pod nazwą „Program rozwoju gminnej i powiatowej infrastruktury drogowej na lata 2016 - 2019”,
 - b) zarezerwowania środków własnych w budżecie powiatu na realizację zadania,
 - c) przeprowadzenia postępowania o udzielenie zamówienia publicznego,

- d) realizacji i finansowania zadania polegającego na poprawie bezpieczeństwa na drogach powiatu chojnickiego poprzez przebudowę i remont dróg powiatowych,
- e) właściwego i zgodnego z prawem i stosownymi regulacjami wykorzystania środków oraz ich rozliczenia.
2. Partnerzy projektu: Gmina Chojnice i Gmina Miejska Chojnice zobowiązują się do:
- a) współpracy z Wnioskodawcą przy realizacji projektu,
 - b) pomocy przy uzyskaniu i pomiarze osiągnięcia wskaźników celów projektu,
 - c) wspólnej z Wnioskodawcą promocji projektu i jego efektów.
3. Partnerzy projektu zobowiązują się do udzielenia pomocy finansowej Powiatowi Chojnickiemu w wysokości:
- a) Gmina Chojnice – 1 500 000,00 zł (słownie: jeden milion pięćset tysięcy złotych 00/100), na wykonanie zadania przebudowy drogi powiatowej nr 2628G na odcinku DW 235 – Krojanty o długości 1910 m,
 - b) Gmina Miejska Chojnice – 1 000 000,00 zł (słownie: jeden milion złotych 00/100), na wykonanie zadania przebudowy ulicy Strzeleckiej w Chojnicach na odcinku o długości 937 m.

§ 4

Przedmiot projektu w postaci zmodernizowanych dróg powiatowych pozostanie własnością Wnioskodawcy projektu i będzie przez niego zarządzany.

§ 5

1. Niniejsze Porozumienie – Umowa partnerska zostaje zawarte na okres realizacji projektu, tzn. od dnia podpisania niniejszego Porozumienia – Umowy partnerskiej do dnia 31 października 2017 r.
2. Udzielenie pomocy finansowej, o której mowa w § 3 ust. 3 nastąpi po podjęciu stosownych uchwał przez organy stanowiące partnerów projektu, które stanowiąc będą podstawę do zawierania odrębnych umów na udzielenie pomocy finansowej w formie dotacji celowej.
3. Brak podjęcia uchwały, o której mowa w § 5 ust. 2 spowoduje wygaśnięcie Porozumienia – Umowy partnerskiej bez ujemnych skutków prawnych dla stron.
4. Porozumienie – Umowa partnerska traci moc prawną po wypełnieniu wszelkich zobowiązań wynikających z jej zapisów.

§ 6

W przypadku nie uzyskania dofinansowania na realizację projektu w ramach Programu Wieloletniego pod nazwą „Program rozwoju gminnej i powiatowej infrastruktury drogowej na lata 2016 - 2019” niniejsze Porozumienie – Umowa partnerska ulega rozwiązaniu, bez ujemnych skutków prawnych dla jakiegokolwiek ze stron.

§ 7

Zmiana postanowień niniejszego Porozumienia – Umowy partnerskiej wymaga formy pisemnej w postaci aneksu, pod rygorem nieważności.

§ 8

Porozumienie – umowa partnerska podlega ogłoszeniu w Dzienniku Urzędowym Województwa Pomorskiego na podstawie art. 13 pkt 6 lit. a ustawy z dnia 20 lipca 2000 r. o ogłaszaniu aktów normatywnych i niektórych innych aktów prawnych (t.j. - Dz.U z 2016 r. poz. 296). Obowiązek przesłania do publikacji spoczywa na Wnioskodawcy projektu.

§ 9

Strony ustalają, że wszelkie spory wynikłe na tle wykonywania niniejszego Porozumienia – Umowy partnerskiej rozstrzygnie Sąd właściwy dla siedziby Powiatu Chojnickiego.

§ 10

Porozumienie – Umowę partnerską sporządzono w czterech jednobrzmiących egzemplarzach, po jednym dla każdej ze stron oraz jeden egzemplarz dla Pomorskiego Urzędu Wojewódzkiego.

POWIAT CHOJNICKI

WICESTAROSTA

Marek Szczepański

GINA CHOJNICE

GINA CHOJNICE
ul. 31 Stycznia 56a
89-600 CHOJNICE
tel. 3972129 faks. 3973559
NIP 555-19-08-755

GINA MIEJSKA CHOJNICE

BURMISTRZ

dr Arseniusz Finster

Gmina Miejska Chojnice
Stary Rynek 1
89-600 CHOJNICE

STAROSTA

Stanisław Skaja

POWIAT CHOJNICKI

ul. 31 Stycznia 56, 89-600 Chojnice
NIP 555-19-17-808

W Ó J T

dr inż. Zbigniew Szczepański

**UCHWAŁA NR XXV/.../16
RADY MIEJSKIEJ W CHOJNICACH
z dnia 28 października 2016r.**

**w sprawie zatwierdzenia Porozumienia – umowy partnerskiej
nr BM.7011.50.2016 z dn. 13.09.2016 r. w sprawie współpracy przy realizacji
przedsięwzięcia pod nazwą: „Budowa dróg osiedlowych na osiedlu
mieszkaniowym wraz z siecią kanalizacji deszczowej i oświetleniem ulicznym
w Chojniczkach, gm. Chojnice”.**

Na podstawie art. 10 ust. 1 ustawy z dnia 8 marca 1990 r. o samorządzie gminnym (tekst jednolity: Dz.U. z 2016r. poz. 446) uchwała się, co następuje:

§ 1. Zatwierdza się Porozumienie – Umowę Partnerską z dnia 13 września 2016r., zawarte pomiędzy Gminą Chojnice a Powiatem Chojnickim i Gminą Miejską Chojnice w sprawie współpracy przy realizacji przedsięwzięcia pod nazwą: „Budowa dróg osiedlowych na osiedlu mieszkaniowym wraz z siecią kanalizacji deszczowej i oświetleniem ulicznym w Chojniczkach, gm. Chojnice”, stanowiące załącznik do niniejszej uchwały.

§ 2. Wykonanie uchwały powierza się Burmistrzowi Miasta Chojnice.

§ 3. Uchwała wchodzi w życie z dniem podjęcia.

BURMISTRZ MIASTA
CHOJNICE
Stary Rynek 1
89-600 Chojnice

Przewodniczący
Rady Miejskiej

Mirosław Janowski

UZASADNIENIE

Zawarcie Porozumienia – Umowy Partnerskiej było niezbędne w celu złożenia wniosku o dofinansowanie partnerskiego projektu pn.: „Budowa dróg osiedlowych na osiedlu mieszkaniowym wraz z siecią kanalizacji deszczowej i oświetleniem ulicznym w Chojniczkach, gm. Chojnice”, aplikowanego przez Gminę Chojnice o dofinansowanie w ramach Programu rozwoju gminnej i powiatowej infrastruktury drogowej na lata 2016-2019 (edycja 2017).

Opinia prawna

Projekt uchwały odpowiada przepisom prawa. Nie wnoszę uwag.

RADCA PRAWNY
mgr *[podpis]*
3-2/402

POROZUMIENIE – UMOWA PARTNERSKA Nr BM.7011.50.2016

zawarte w dniu 13.09.2016 r. w Chojnicach pomiędzy:

1. Gminą Chojnice z siedzibą w Chojnicach, ul. 31 Stycznia 56a, 89-600 Chojnice, reprezentowaną przez:
 - Zbigniewa Szczepańskiego – Wójta Gminy Chojnice,
2. Powiatem Chojnickim z siedzibą w Chojnicach, ul. 31 Stycznia 56, 89-600 Chojnice, reprezentowanym przez Zarząd Powiatu, w imieniu którego działają:
 - Stanisław Skaja – Starosta Chojnicki,
 - Marek Szczepański – Wicestarosta Chojnicki
3. Gminą Miejską Chojnice z siedzibą w Chojnicach, Stary Rynek 1, 89-600 Chojnice, reprezentowaną przez:
 - Arseniusza Finstera – Burmistrza Miasta Chojnice

§1

1. Przedmiotem porozumienia – Umowy partnerskiej jest współpraca przy realizacji przedsięwzięcia pod nazwą: „Budowa dróg osiedlowych na osiedlu mieszkaniowym, wraz z siecią kanalizacji deszczowej i oświetleniem ulicznym w Chojniczках, gm. Chojnice”, zwanego dalej „projektem”, aplikowanego przez Gminę Chojnice w ramach „Programu rozwoju gminnej i powiatowej infrastruktury drogowej na lata 2016-2019” (edycja 2017)
2. Szacunkowa wartość projektu wynosi 8 069 405,16 zł (słownie: osiem milionów sześćdziesiątdziewięć tysięcy czterysta pięćdziesiąt złotych 16/100)

§2

1. Wnioskodawcą projektu jest: Gmina Chojnice.
2. Partnerem projektu są: Powiat Chojnicki, Gmina Miejska Chojnice

§3

1. Wnioskodawca jest odpowiedzialny za realizację projektu i zobowiązuje się do:
 - a) terminowego złożenia wniosku o dofinansowanie przedsięwzięcia w ramach „Programu rozwoju gminnej i powiatowej infrastruktury drogowej na lata 2016-2019” (edycja 2017),
 - b) zarezerwowania środków własnych w budżecie gminy na realizację zadania,
 - c) przeprowadzenia postępowania o udzielenie zamówienia publicznego,
 - d) realizacji i finansowania zadania polegającego na budowie dróg osiedlowych na osiedlu mieszkaniowym, wraz z siecią kanalizacji deszczowej i oświetleniem ulicznym w Chojniczках, gm. Chojnice,
 - e) właściwego i zgodnego z prawem i stosownymi regulacjami wykorzystania środków oraz ich rozliczenia.
2. Partnerzy projektu zobowiązują się do:
 - a) współpracy z Wnioskodawcą przy realizacji projektu,
 - b) pomocy przy uzyskaniu i pomiarze osiągnięcia wskaźników celów projektu,
 - c) wspólnej z Wnioskodawcą promocji projektu i jego efektów.
3. Partnerzy projektu zobowiązują się do udzielenia pomocy finansowej Gminie Chojnice w wysokości:
 - a) Powiat Chojnicki – 250 000,00 zł jako koszty kwalifikowalne.
 - b) Gmina Miejska Chojnice – 250 000,00 zł jako koszty kwalifikowalne.

§4

Przedmiot projektu w postaci wybudowanych dróg osiedlowych, wraz z siecią kanalizacji deszczowej i oświetleniem pozostanie własnością Wnioskodawcy projektu i będzie przez niego zarządzany.

§5

1. Niniejsze Porozumienie – Umowa partnerska zostaje zawarte na czas określony, tj. od dnia podpisania niniejszego Porozumienia – Umowy partnerskiej do dnia rzeczowego i finansowego zakończenia zadania.
2. Udzielenie pomocy finansowej, o której mowa w §3 ust. 3 nastąpi po podjęciu stosownych uchwał przez organy stanowiące partnerów projektu, które stanowić będą podstawę do zawierania odrębnych umów na udzielenie pomocy finansowej w formie dotacji celowej.
3. Brak podjęcia uchwał, o których mowa w §5 ust. 2 spowoduje wygaśnięcie Porozumienia – Umowy partnerskiej bez ujemnych skutków prawnych dla stron.
4. Porozumienie – Umowa partnerska traci moc prawną po wypełnieniu wszelkich zobowiązań wynikających z jej zapisów.

§6

W przypadku nie uzyskania dofinansowania na realizację projektu w ramach „Programu rozwoju gminnej i powiatowej infrastruktury drogowej na lata 2016 - 2019” niniejsze Porozumienie – Umowa partnerska ulega rozwiązaniu, bez ujemnych skutków prawnych dla jakiegokolwiek ze stron.

§7

Zmiana postanowień niniejszego Porozumienia – Umowy partnerskiej wymaga formy pisemnej w postaci aneksu, pod rygorem nieważności.

§8

Porozumienie – umowa partnerska podlega ogłoszeniu w Dzienniku Urzędowym

Województwa Pomorskiego na podstawie art. 13 pkt. 6 lit. a ustawy z dnia 20 lipca 2000 r. o ogłaszaniu aktów normatywnych i niektórych innych aktów prawnych (t.j. – Dz. U. z 2016 r. poz. 296)..Obowiązek przesłania do publikacji spoczywa na Wnioskodawcy projektu.

§9

Porozumienie – Umowę partnerską sporządzono w czterech jednobrzmiących egzemplarzach, po jednym dla każdej ze stron oraz jeden egzemplarz dla Pomorskiego Urzędu Wojewódzkiego.

POWIAT CHOJNICKI
STAROSTA

Starostwo Skaja

WICESTAROSTA

Marek Szczepański

POWIAT CHOJNICKI
ul.31 Stycznia 56, 89-600 Chojnice
NIP 555-19-17-808

GINA MIEJSKA CHOJNICE

BURMISTRZ

Arseniusz Finster

Gmina Miejska Chojnice
Stary Rynek 1
89-600 CHOJNICE

GINA CHOJNICE

WÓJT

dr inż. Zbigniew Szczepański

GINA CHOJNICE
ul. 31 Stycznia 56a
89-600 CHOJNICE
tel. 52 3972129; faks 52 3973559
NIP 555-19-08-755

**UCHWAŁA NR XXV/.../16
RADY MIEJSKIEJ W CHOJNICACH
z dnia 28 października 2016r.**

**w sprawie zatwierdzenia Porozumienia – umowy partnerskiej
nr PRiWZ.032.24.2016 z dn. 13.09.2016 r. w sprawie współpracy przy realizacji
przedsięwzięcia pod nazwą: „Przebudowa ul. Człuchowskiej wraz
z infrastrukturą towarzyszącą w Chojnicach”.**

Na podstawie art. 10 ust. 1 ustawy z dnia 8 marca 1990 r. o samorządzie gminnym (tekst jednolity: Dz.U. z 2016r. poz. 446) uchwała się, co następuje:

§ 1. Zatwierdza się Porozumienie – Umowę Partnerską z dnia 13 września 2016r., zawarte pomiędzy Gminą Miejską Chojnice a Powiatem Chojnickim i Gminą Chojnice w sprawie współpracy przy realizacji przedsięwzięcia pod nazwą: „Przebudowa ul. Człuchowskiej wraz z infrastrukturą towarzyszącą w Chojnicach”, stanowiące załącznik do niniejszej uchwały.

§ 2. Wykonanie uchwały powierza się Burmistrzowi Miasta Chojnice.

§ 3. Uchwała wchodzi w życie z dniem podjęcia.

BURMISTRZ MIASTA
CHOJNICE
Stary Rynek 1
89-600 Chojnice

Przewodniczący
Rady Miejskiej

Mirosław Janowski

UZASADNIENIE

Zawarcie Porozumienia – Umowy Partnerskiej było niezbędne w celu złożenia wniosku o dofinansowanie partnerskiego projektu pn.: „Przebudowa ul. Człuchowskiej wraz z infrastrukturą towarzyszącą w Chojnicach”, aplikowanego przez Gminę Miejską Chojnice o dofinansowanie w ramach Programu rozwoju gminnej i powiatowej infrastruktury drogowej na lata 2016-2019 (edycja 2017).

Opinia prawna

Projekt uchwały odpowiada przepisom prawa. Nie wnoszę uwag.

RADCA PRAWNY
mgr Józef Czapiewski
B. 3 402

POROZUMIENIE – UMOWA PARTNERSKA NR PRWZ.032/24.2016

zawarte w dniu 13.09.2016 r. w Chojnicach pomiędzy:

1. Gminą Miejską Chojnice z siedzibą w Chojnicach, Stary Rynek 1, 89-600 Chojnice, reprezentowaną przez:
 - Arseniusza Finstera – Burmistrz Miasta Chojnice,
2. Powiatem Chojnickim z siedzibą w Chojnicach, ul. 31 Stycznia 56, 89-600 Chojnice, reprezentowanym przez Zarząd Powiatu, w imieniu którego działają:
 - Stanisław Skaja – Starosta Chojnicki,
 - Marek Szczepański – Wicestarosta Chojnicki,
3. Gminą Chojnice z siedzibą w Chojnicach, ul. 31 Stycznia 56 A, 89-600 Chojnice, reprezentowaną przez:
 - Zbigniewa Szczepańskiego – Wójt Gminy Chojnice.

§ 1

1. Przedmiotem Porozumienia – Umowy partnerskiej jest współpraca przy realizacji przedsięwzięcia pod nazwą: „Przebudowa ul. Człuchowskiej wraz z infrastrukturą towarzyszącą w Chojnicach”, zwanego dalej „projektem”, aplikowanego przez Gminę Miejską Chojnice w ramach Programu rozwoju gminnej i powiatowej infrastruktury drogowej na lata 2016 – 2019 (edycja 2017).
2. Szacunkowa wartość projektu wynosi 5.654.307,65 zł (słownie: pięć milionów sześćset pięćdziesiąt cztery tysiące trzysta siedem złotych 65/100).

§ 2

1. Wnioskodawcą projektu jest: Gmina Miejska Chojnice.
2. Partnerem projektu są: Powiat Chojnicki, Gmina Chojnice.

§ 3

1. Wnioskodawca jest odpowiedzialny za realizację projektu i zobowiązuje się do:
 - a) terminowego złożenia wniosku o dofinansowanie przedsięwzięcia w ramach „Programu rozwoju gminnej i powiatowej infrastruktury drogowej na lata 2016 - 2019” (edycja 2017),
 - b) zarezerwowania środków własnych w budżecie gminy na realizację zadania,
 - c) przeprowadzenia postępowania o udzielenie zamówienia publicznego,
 - d) realizacji i finansowania zadania polegającego na przebudowie ul. Człuchowskiej wraz z infrastrukturą towarzyszącą w Chojnicach,
 - e) właściwego i zgodnego z prawem i stosownymi regulacjami wykorzystania środków oraz ich rozliczenia.
2. Partnerzy projektu zobowiązują się do:
 - a) współpracy z Wnioskodawcą przy realizacji projektu,
 - b) pomocy przy uzyskaniu i pomiarze osiągnięcia wskaźników celów projektu,
 - c) wspólnej z Wnioskodawcą promocji projektu i jego efektów.
3. Partnerzy projektu zobowiązują się do udzielenia pomocy finansowej Gminie Miejskiej Chojnice w wysokości:
 - a) Powiat Chojnicki – 1.000.000,00 zł jako koszty kwalifikowalne,
 - b) Gmina Chojnice – 250.000,00 zł jako koszty kwalifikowalne.

§ 4

Przedmiot projektu w postaci przebudowanej drogi gminnej wraz z infrastrukturą towarzyszącą pozostanie własnością Wnioskodawcy projektu i będzie przez niego zarządzany.

§ 5

1. Niniejsze Porozumienie – Umowa partnerska zostaje zawarte na czas określony, tj. od dnia podpisania niniejszego Porozumienia – Umowy partnerskiej do dnia rzeczowego i finansowego zakończenia zadania.
2. Udzielenie pomocy finansowej, o której mowa w § 3 ust. 3 nastąpi po podjęciu stosownych uchwał przez organy stanowiące partnerów projektu, które stanowiąc będą podstawę do zawierania odrębnych umów na udzielenie pomocy finansowej w formie dotacji celowej.
3. Brak podjęcia uchwał, o których mowa w § 5 ust. 2 spowoduje wygaśnięcie Porozumienia – Umowy partnerskiej bez ujemnych skutków prawnych dla stron.
4. Porozumienie – Umowa partnerska traci moc prawną po wypełnieniu wszelkich zobowiązań wynikających z jej zapisów.

§ 6

W przypadku nie uzyskania dofinansowania na realizację projektu w ramach „Programu rozwoju gminnej i powiatowej infrastruktury drogowej na lata 2016 - 2019” niniejsze Porozumienie – Umowa partnerska ulega rozwiązaniu, bez ujemnych skutków prawnych dla jakiegokolwiek ze stron.

§ 7

Zmiana postanowień niniejszego Porozumienia – Umowy partnerskiej wymaga formy pisemnej w postaci aneksu, pod rygorem nieważności.

§ 8

Porozumienie – umowa partnerska podlega ogłoszeniu w Dzienniku Urzędowym Województwa Pomorskiego na podstawie art. 13 pkt 6 lit. a ustawy z dnia 20.07.2000 r. o ogłaszaniu aktów normatywnych i niektórych innych aktów prawnych (tj. - Dz. U. z 2016 r. poz. 296). Obowiązek przesłania do publikacji spoczywa na Wnioskodawcy projektu.

§ 9

Porozumienie – Umowę partnerską sporządzono w czterech jednobrzmiących egzemplarzach, po jednym dla każdej ze stron oraz jeden egzemplarz dla Pomorskiego Urzędu Wojewódzkiego.

GMINA MIEJSKA CHOJNICE

POWIAT CHOJNICKI

GMINA CHOJNICE

BURMISTRZ

WICESTAROSTA STAROSTA

WÓJT

~~dr inż. Ryszard Fijałkowski~~

Marek Szczepański

Stanisław Skaja

dr inż. Zbigniew Szczepański

Projekt

**UCHWAŁA NR XXV/.../16
RADY MIEJSKIEJ W CHOJNICACH
z dnia 28 października 2016 r.**

w sprawie miejscowego planu zagospodarowania przestrzennego terenu przy ulicy Czerskiej w Chojnicach.

Na podstawie art. 20 ust. 1 i art. 27 ustawy z dnia 27 marca 2003r. o planowaniu i zagospodarowaniu przestrzennym (tekst jednolity: Dz.U. z 2016r. poz. 778, poz. 904, poz. 961, poz. 1250 i 1579) oraz art. 18 ust. 2 pkt 5 i art. 40 ust. 1 ustawy z dnia 8 marca 1990r. o samorządzie gminnym (tekst jednolity: Dz.U. z 2016r. poz. 446), w związku z uchwałą Nr VIII/88/15 Rady Miejskiej w Chojnicach z dnia 27 lipca 2015r. w sprawie przystąpienia do sporządzenia miejscowego planu zagospodarowania przestrzennego terenu przy ulicy Czerskiej w Chojnicach, po stwierdzeniu braku naruszenia ustaleń „Studium uwarunkowań i kierunków zagospodarowania przestrzennego miasta Chojnice”, uchwalonego uchwałą Nr XXII/241/16 Rady Miejskiej w Chojnicach z dnia 15 lipca 2016r., uchwala się, co następuje:

§ 1. 1. Uchwala się miejscowy plan zagospodarowania przestrzennego terenu przy ulicy Czerskiej w Chojnicach, zwany dalej planem.

2. Integralną częścią uchwały są:

- 1) rysunek planu miejscowego - zwany dalej rysunkiem planu w skali 1:1000, stanowiący załącznik nr 1 do uchwały;
- 2) rozstrzygnięcie o sposobie rozpatrzenia uwag do projektu planu, stanowiące załącznik nr 2 do uchwały;
- 3) rozstrzygnięcie o sposobie realizacji zapisanych w planie inwestycji z zakresu infrastruktury technicznej, należących do zadań własnych gminy oraz zasadach ich finansowania, zgodnie z przepisami o finansach publicznych, stanowiące załącznik nr 3 do uchwały.

3. Oznaczenia graficzne rysunku planu będące obowiązującymi ustaleniami planu:

- 1) granica obszaru objętego planem;
- 2) linie rozgraniczające tereny o różnym przeznaczeniu lub różnych zasadach zagospodarowania;
- 3) nieprzekraczalne linie zabudowy;
- 4) przeznaczenie terenów oznaczone symbolem literowym;
- 5) wymiarowanie.

4. Pozostałe oznaczenia nie wymienione w ust. 3 są oznaczeniami informacyjnymi lub wskazującymi stan prawny.

§ 2. 1. Ilekroć w uchwale jest mowa o:

- 1) uchwale - należy przez to rozumieć niniejszą uchwałę;
- 2) rysunku planu - należy przez to rozumieć część graficzną planu stanowiącą załącznik nr 1 do uchwały;
- 3) terenie - należy przez to rozumieć obszar o określonym rodzaju przeznaczenia, wyznaczony na rysunku planu liniami rozgraniczającymi;
- 4) linii rozgraniczającej tereny o różnym przeznaczeniu lub różnych zasadach zagospodarowania należy przez to rozumieć linię wyznaczającą podział obszaru objętego planem na tereny o różnym przeznaczeniu lub różnych zasadach zagospodarowania;
- 5) nieprzekraczalnej linii zabudowy - należy przez to rozumieć linię wyznaczoną na rysunku planu poza którą nie należy wprowadzać zabudowy, przy czym linia ta nie dotyczy obiektów infrastruktury liniowej

oraz obiektów zagospodarowania terenu takich jak parkingi, drogi wewnętrzne, obiekty małej architektury itp.;

6) ogrodzeniu ażurowym - należy przez to rozumieć ogrodzenie, w którym część ażurowa stanowi nie mniej niż 70% powierzchni całkowitej ogrodzenia.

2. Pojęcia występujące w niniejszej uchwale, nie wyjaśnione w ust. 1, należy interpretować zgodnie z definicjami przyjętymi w ustawie o planowaniu i zagospodarowaniu przestrzennym oraz z definicjami wynikającymi z Polskich Norm i przepisów odrębnych.

§ 3. Dla terenu oznaczonego na rysunku planu symbolem MW/U ustala się:

- 1) przeznaczenie: teren zabudowy mieszkaniowej wielorodzinnej z usługami;
- 2) zasady ochrony i kształtowania ładu przestrzennego:
 - a) ustala się realizację zabudowy w obrębie nieprzekraczalnych linii zabudowy zgodnie z rysunkiem planu,
 - b) dopuszcza się wprowadzenie ogrodzeń ażurowych na granicach z terenami dróg publicznych,
 - c) ustala się realizację dróg wewnętrznych w szerokości minimum 5,0 m o przekroju jednoprzestrzennym, przy czym szerokość ta nie dotyczy, ciągów pieszych stanowiących elementy zagospodarowania placów zabaw, miejsc rekreacji,
 - d) ustala się realizację dróg wewnętrznych jako utwardzonych,
 - e) ustala się zakaz umieszczania reklam nie związanych bezpośrednio z działalnością prowadzoną w danym obiekcie i jego funkcją,
 - f) ustala się zakaz lokalizacji urządzeń reklamowych trwale związanych z gruntem poza nieprzekraczalnymi liniami zabudowy;
- 3) zasady ochrony środowiska, przyrody i krajobrazu:
 - a) ustala się segregację i zagospodarowanie odpadów, zgodnie z lokalnymi przepisami,
 - b) ustala się zakaz lokalizacji przedsięwzięć mogących zawsze oraz potencjalnie znacząco oddziaływać na środowisko, za wyjątkiem obiektów infrastruktury technicznej i komunikacji;
- 4) zasady kształtowania krajobrazu - nie występuje potrzeba określenia;
- 5) zasady ochrony dziedzictwa kulturowego i zabytków, w tym krajobrazów kulturowych, oraz dóbr kultury współczesnej - nie występuje potrzeba określenia;
- 6) wymagania wynikające z potrzeb kształtowania przestrzeni publicznych - nie występuje potrzeba określenia;
- 7) parametry i wskaźniki kształtowania zabudowy oraz zagospodarowania terenu:
 - a) minimalną i maksymalną intensywność zabudowy - 1,0 - 2,5 działki budowlanej,
 - b) minimalny udział powierzchni biologicznie czynnej 20% działki budowlanej,
 - c) powierzchnia zabudowy do 60% powierzchni terenu,
 - d) minimalną liczbę miejsc do parkowania:
 - minimum 1,5 miejsca do parkowania na jeden lokal mieszkalny,
 - minimum 1 miejsca do parkowania na 30,0 m² powierzchni usługowej,
 - e) minimalna liczba miejsc parkingowych dla pojazdów zaopatrzonej w kartę parkingową:
 - 1 stanowisko - jeżeli liczba miejsc do parkowania wynosi 2 - 15,
 - 2 stanowiska - jeżeli liczba miejsc do parkowania wynosi 16 - 40,
 - f) realizację miejsc do parkowania jako utwardzonych,

g) gabaryty obiektów:

- wysokość zabudowy - nie więcej niż 15,0 m,
- dachy dowolne;

8) granice i sposoby zagospodarowania terenów lub obiektów podlegających ochronie, ustalonych na podstawie przepisów odrębnych - nie występuje potrzeba określenia;

9) szczegółowe zasady i warunki scalania i podziału nieruchomości objętych planem - nie występuje potrzeba określenia;

10) szczegółowe warunki zagospodarowania terenów oraz ograniczenia w ich użytkowaniu, w tym zakaz zabudowy - nie występuje potrzeba określenia;

11) zasady modernizacji, rozbudowy i budowy systemów komunikacji i infrastruktury technicznej:

a) ustala się powiązanie sieci infrastruktury technicznej z układem zewnętrznym oraz zapewnienie dostępu do sieci, zgodnie z przepisami odrębnymi,

b) w całym obszarze planu dopuszcza się lokalizacje infrastruktury technicznej w tym obiektów i urządzeń punktowych (takich jak np.: stacje transformatorowe, przepompownie itp.) na wydzielonych geodezyjnie działkach,

c) zaopatrzenie w energię elektryczną: z istniejących i projektowanych sieci nn i SN, z możliwością ich modernizacji, przebudowy i budowy,

d) zaopatrzenie w kanalizację sanitarną: odprowadzanie ścieków socjalno-bytowych do miejskiej sieci kanalizacji sanitarnej,

e) ustala się zaopatrzenie w wodę z sieci wodociągowej,

f) ustala się zagospodarowanie wód opadowych i roztopowych w granicach działki, zgodnie z przepisami odrębnymi, z dopuszczeniem odprowadzenia do sieci kanalizacji deszczowej,

g) ustala się zaopatrzenie w ciepło:

- ogrzewanie budynków miejskiej sieci ciepłowniczej,
- dopuszcza się wykorzystanie odnawialnych źródeł energii o mocy nieprzekraczającej 100kW,

h) ustala się zaopatrzenie w gaz z sieci przesyłowej, według technicznych warunków przyłączenia,

i) zaopatrzenie w infrastrukturę telekomunikacyjną: z istniejącej sieci, w postaci instalacji podziemnych,

j) ustala się obsługę komunikacyjną terenów MW/U poprzez dostęp do dróg publicznych zlokalizowanych poza granicami obszaru objętego planem;

12) sposób i termin tymczasowego zagospodarowania, urządzania i użytkowania terenów - do czasu realizacji ustaleń planu dopuszcza się dotychczasowe wykorzystanie terenu;

13) stawki procentowe, na podstawie których ustala się opłatę, o której mowa w art. 36 ust. 4 ustawy o planowaniu i zagospodarowaniu przestrzennym z dnia 27 marca 2003r. - ustala się stawkę 30%.

§ 4. W miejscowym planie zagospodarowania przestrzennego terenu zabudowy mieszkaniowej i usługowej pomiędzy ulicami Igielską, Ceynowy i Gdańską w Chojnicach, uchwalonym uchwałą Nr VI/75/11 z dnia 22 kwietnia 2011r. (Dz. Urz. Woj. Pom. Nr 54 poz. 1254 z dnia 12 maja 2011r.), tracą moc ustalenia w granicach obszaru objętego planem miejscowym określonych na rysunku planu, stanowiącym załącznik Nr 1 do uchwały, w obrębie których wprowadza się ustalenia niniejszej uchwały.

§ 5. Wykonanie niniejszej uchwały powierza się Burmistrzowi Miasta Chojnice.

§ 6. Uchwała wchodzi w życie po upływie 14 dni od dnia jej ogłoszenia w Dzienniku Urzędowym Województwa Pomorskiego.

BURMISTRZ MIASTA
CHOJNICE
Stary Rynek 1
89-600 Chojnice

Przewodniczący Rady
Miejskiej

Mirosław Janowski

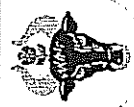

MIEJSCOWY PLAN ZAGOSPODAROWANIA PRZESTRZENNEGO TERENU PRZY ULICY CZERSKIEJ W CHOJNICACH

Załącznik Nr 1 do uchwały Nr XXVI.../16 Rady Miejskiej w Chojnicach z dnia 28 października 2016 r.

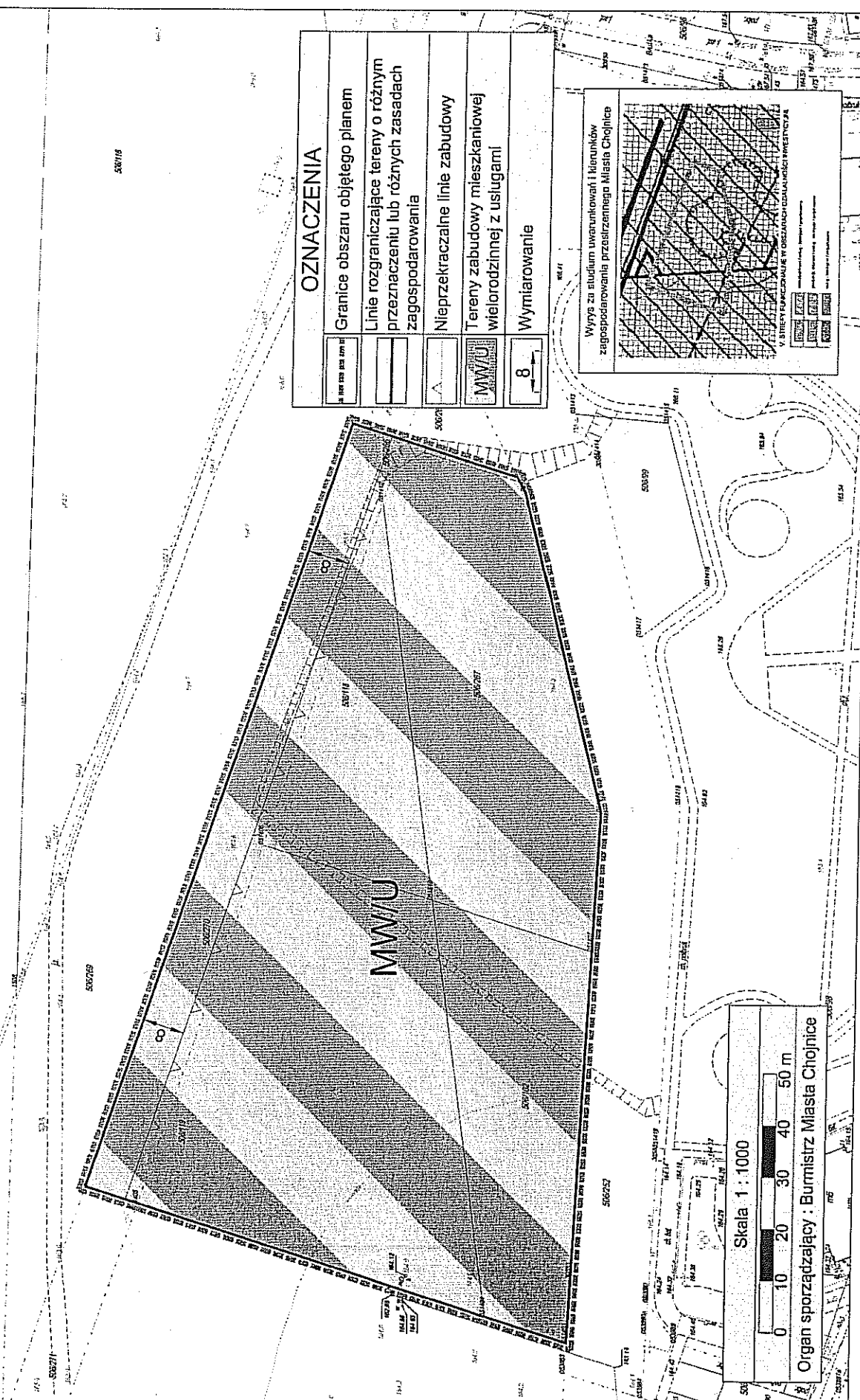

OZNACZENIA	
	Granice obszaru objętego planem
	Linie rozgraniczające tereny o różnym przeznaczeniu lub różnych zasadach zagospodarowania
	Nieprzekraczalne linie zabudowy
	Tereny zabudowy mieszkaniowej wieloprodziennej z usługami
	Wymiarowanie 8

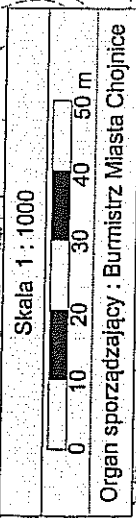
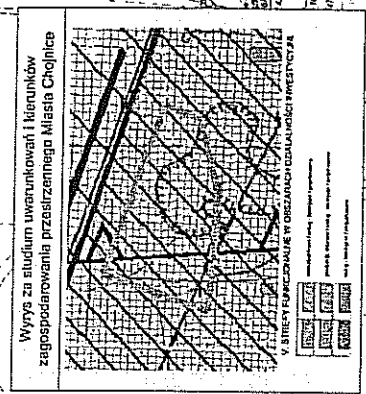

Załącznik Nr 2 do Uchwały Nr XXV/.../16
Rady Miejskiej w Chojnicach
z dnia 28 października 2016 r.

**Rozstrzygnięcie o sposobie rozpatrzenia uwag do projektu miejscowego planu zagospodarowania
przestrzennego terenu przy ulicy Czerskiej w Chojnicach.**

W okresie wyłożenia projektu planu wraz z prognozą oddziaływania na środowisko do publicznego wglądu w dniach od 14 września 2016 r. do 13 października 2016 r. (z wyjątkiem sobót i niedziel) oraz w terminie 14 dni po tym okresie, tj. do dnia 27 października 2016 r., nie wniesiono żadnych uwag.

Przewodniczący Rady
Miejskiej

Mirosław Janowski

Załącznik Nr 3 do Uchwały Nr XXV/.../16
Rady Miejskiej w Chojnicach
z dnia 28 października 2016 r.

Rozstrzygnięcie o sposobie realizacji zapisanych w planie inwestycji z zakresu infrastruktury technicznej, które należą do zadań własnych gminy oraz zasadach ich finansowania do projektu miejscowego planu zagospodarowania przestrzennego terenu przy ulicy Czerskiej w Chojnicach.

Realizacja zamierzeń inwestycyjnych określonych w projekcie miejscowego planu nie wymaga ponoszenia kosztów z budżetu gminy na wykonanie inwestycji z zakresu infrastruktury technicznej, które należą do zadań własnych gminy.

Przewodniczący Rady
Miejskiej

Mirosław Janowski

Uzasadnienie

Na podstawie art. 15. ust 1. ustawy o planowaniu i zagospodarowaniu przestrzennym (t.j. Dz.U. 2016 poz. 778, ze zm.) dla projektu planu zagospodarowania przestrzennego terenu przy ulicy Czerskiej w Chojnicach określa się:

Podstawa prawna		Sposób realizacji
Art. 15 ust. 1 pkt 1 ustawy o planowaniu i zagospodarowaniu przestrzennym (t.j. Dz.U. 2016 poz. 778, ze zm.)	Wymagania ładu przestrzennego, w tym urbanistyki i architektury	Obszar opracowania planu położony jest w północno-wschodniej części miasta Chojnice przy ul. Czerskiej. Na przedmiotowym terenie obowiązuje miejscowy plan zagospodarowania przestrzennego który wskazuje przeznaczenie terenu na usługi oświaty. Zgodnie z obowiązującym studium dla obszaru opracowania wyznaczono kierunki rozwoju zabudowy mieszkalnictwa i usług. W granicach opracowania nie znajdują się na chwilę obecną obiekty budowlane. Wymagania ładu przestrzennego, w tym urbanistyki i architektury zostały uwzględnione poprzez: wprowadzenie funkcji terenu zgodnej z obowiązującym studium, wyznaczenie linii zabudowy z uwzględnieniem planowanego zagospodarowania, określenie parametrów projektowanej zabudowy będących w harmonii z zabudową sąsiadującą.
Art. 1 ust 2., w związku z art.15 ust 1 pkt 1	Walory architektoniczne i krajobrazowe	Na obszarze opracowania nie jest zlokalizowany żaden obiekt o wartościach historycznych i kulturowych dla którego wymagane jest wprowadzenie ochrony i ustaleń w planie miejscowym.
Wymagania ochrony środowiska, w tym gospodarowania wodami i ochrony gruntów rolnych i leśnych	Wymagania ochrony środowiska, w tym gospodarowania wodami i ochrony gruntów rolnych i leśnych	Z uwagi na wprowadzoną funkcję mieszkalną ustalić należy zakaz lokalizacji przedsięwzięć mogących zawsze i potencjalnie znacząco oddziaływać na środowisko. Wprowadzona funkcja usługowa towarzysząca zabudowie wielorodzinnej powinna być ograniczona do usług drobnego rzemiosła, handlu, administracji itp. W obszarze opracowania nie występują obiekty związane z gospodarką wodną, jak również nie występują tereny związane z ochroną gruntów rolnych i leśnych.
Wymagania ochrony dziedzictwa kulturowego i zabytków oraz dóbr kultury współczesnej	Wymagania ochrony dziedzictwa kulturowego i zabytków oraz dóbr kultury współczesnej	Na obszarze opracowania nie jest zlokalizowany żaden obiekt o wartościach historycznych i kulturowych dla którego wymagane jest wprowadzenie ochrony i ustaleń w planie miejscowym.
Wymagania ochrony zdrowia oraz bezpieczeństwa ludzi i mienia, a także potrzeby osób niepełnosprawnych	Wymagania ochrony zdrowia oraz bezpieczeństwa ludzi i mienia, a także potrzeby osób niepełnosprawnych	W granicach opracowania nie występują obiekty oraz tereny będące potencjalnym zagrożeniem dla bezpieczeństwa ludzi i mienia. Wymagania potrzeb osób niepełnosprawnych winny być zapewnione poprzez takie projektowanie obiektów które zmierzało będzie do

<p>Walory ekonomiczne przestrzeni</p>	<p>eliminacji barier architektonicznych w projektowanych obiektach.</p> <p>Walorami ekonomicznymi przestrzeni obszaru opracowania planu są: położenie, istniejąca infrastruktura, niezagospodarowane (naturalne) elementy terenu. Za projektowanym przeznaczeniem przemawiają powyższe czynniki. Położenie - w granicach administracyjnych miasta w sąsiedztwie terenów zabudowy wielorodzinnej z dostępem komunikacyjnym do dróg publicznych. Istniejąca infrastruktura - sąsiedztwo oraz występowanie bezpośrednio w terenie infrastruktury technicznej niezbędnej do obsługi terenu. Teren wolny od zabudowy - możliwość racjonalnego zgodnego z zasadą zrównoważonego rozwoju zagospodarowania terenu.</p>
<p>Prawo własności</p>	<p>Przyjęte w planie miejscowym rozwiązania nie będą miały wpływu na nieruchomości sąsiednie oraz nie ograniczają prawa własności.</p>
<p>Potrzeby obronności i bezpieczeństwa państwa</p>	<p>Nie występuje potrzeba określenia w planie miejscowym.</p>
<p>Potrzeby interesu publicznego</p>	<p>Z uwagi na przeznaczenie terenu pod zabudowę mieszkaniową wielorodzinną z usługami która ma charakter otwartych przestrzeni ustalic należy minimum 25% powierzchni terenu jako biologicznie czynnego służącego poprawie życia przyszłych mieszkańców. Tereny biologicznie czynne stanowią zaplecze rekreacyjne w formie otwartych terenów zieleni.</p>
<p>Potrzeby w zakresie rozwoju infrastruktury technicznej, w szczególności sieci szerokopasmowych</p>	<p>Z uwagi na położenia obszaru opracowania planu miejscowego w terenach zurbanizowanych nie wystąpi potrzeba rozbudowy systemu infrastruktury technicznej. Większość niezbędnych mediów znajduje się w bezpośrednim sąsiedztwie terenu opracowania bądź też w samym terenie opracowania.</p>
<p>Zapewnienie udziału społeczeństwa w pracach nad studium uwarunkowań i kierunków zagospodarowania przestrzennego gminy, miejscowym planem zagospodarowania przestrzennego oraz planem zagospodarowania przestrzennego województwa, w tym przy użyciu środków komunikacji elektronicznej</p>	<p>Zapewnienie udziału w pracach nad projektem planu miejscowego zostało zrealizowane poprzez wypełnienie ustawowego obowiązku o którym mowa w art. 17 pkt 1 ustawy z dnia 27 marca 2003 r. o planowaniu i zagospodarowaniu przestrzennym (t.j. Dz.U. 2016 poz. 778, ze zm.). Dnia 07 września 2016 r. ogłoszono w prasie oraz zamieszczono na stronie internetowej miasta Chojnice i na tablicy ogłoszeń w Urzędzie Miasta Chojnice, obwieszczenie/ogłoszenie o przystąpieniu do sporządzenia miejscowego planu zagospodarowania przestrzennego wraz z informacją o możliwości składania wniosków do planu w siedzibie Urzędu Miasta Chojnice, w terminie do 27 października 2016 r.</p>
<p>Zachowanie jawności i przejrzystości procedur</p>	<p>Ponadto udział społeczeństwa zostanie zapewniony w trakcie wyłożenia projektu planu miejscowego do publicznego wglądu.</p> <p>Zachowanie jawności i przejrzystości procedur planistycznych</p>

	planistycznych	następuje poprzez wypełnienie wymagań nałożonych na organ sporządzający projekt planu miejscowego w ustawie z dnia 27 marca 2003 r., o planowaniu i zagospodarowaniu przestrzennym. Planowana inwestycja zostanie zaopatrzona w odpowiednią ilość i jakość wody z gminnego systemu wodociągowego.
Art. 1 ust 3, w związku z art.15 ust 1 pkt 1	Potrzebę zapewnienia odpowiedniej ilości i jakości wody, do celów zaopatrzenia ludności Ustalając przeznaczenie terenu lub określając potencjalny sposób zagospodarowania i korzystania z terenu, organ waży interes publiczny i interesy prywatne, w tym zgłaszane w postaci wniosków i uwag, zmiernające do ochrony istniejącego stanu zagospodarowania terenu, jak i zmian w zakresie jego zagospodarowania, a także analizy ekonomiczne, środowiskowe i społeczne. Kształtowanie struktur przestrzennych przy uwzględnieniu dążenia do minimalizowania transportochłonności układu przestrzennego. Lokalizowanie nowej zabudowy mieszkaniowej w sposób umożliwiający mieszkańcom maksymalne wykorzystanie publicznego transportu zbiorowego jako podstawowego środka transportu. Zapewnianie rozwiązań przestrzennych, ułatwiających przemieszczanie się pieszych i rowerzystów. Dążenie do planowania i lokalizowania nowej zabudowy:	Przeznaczenie terenu oraz sposób jego zagospodarowania został wykonany w sposób zgodny z obowiązującym studium uwarunkowań i kierunków zagospodarowania przestrzennego.
Art. 1 ust 4., w związku z art.15 ust 1 pkt 1	a) na obszarach o w pełni wykształconej zwartej strukturze funkcjonalno-przestrzennej, w granicach jednostki osadniczej w rozumieniu art. 2 pkt 1 ustawy z dnia 29 sierpnia 2003 r. o urzędowych nazwach miejscowości i obiektów fizjograficznych (Dz. U. Nr 166, poz. 1612 oraz z 2005 r. Nr 17, poz. 141), w szczególności poprzez uzupełnienie istniejącej zabudowy, b) na terenach położonych na obszarach innych niż wymienione w lit. a, wyłącznie w sytuacji braku dostatecznej ilości terenów przeznaczonych pod dany rodzaj zabudowy położonych na obszarach, o których mowa w	Lokalizacja inwestycji została wskazana w sposób minimalizujący transportochłonność układu przestrzennego Planowana zabudowa zlokalizowana jest w sąsiedztwie ulicy Wielewskiej na której zlokalizowane są przystanki komunikacji miejskiej. Odległość projektowanej zabudowy mieszkaniowej od ulicy Wielewskiej wynosi ok 150 m. Nie występuje potrzeba określenia w planie miejscowym. Lokalizacja inwestycji następuje w jednostce osadniczej w rozumieniu art. 2 pkt 1 ustawy z dnia 29 sierpnia 2003 r. o urzędowych nazwach miejscowości i obiektów fizjograficznych (Dz. U. Nr 166, poz. 1612 oraz z 2005 r. Nr 17, poz. 141).

		lit. a; przy czym w pierwszej kolejności na obszarach w najwyższym stopniu przygotowanych do zabudowy, przez co rozumie się obszary charakteryzujące się najlepszym dostępem do sieci komunikacyjnej oraz najlepszym stopniem wyposażenia w sieci wodociągowe, kanalizacyjne, elektroenergetyczne, gazowe, ciepłownicze oraz sieci i urządzenia telekomunikacyjne, adekwatnych dla nowej, planowanej zabudowy	
Art. 15 ust. 1 pkt 2 i 3 ustawy o planowaniu i zagospodarowaniu przestrzennym (t.j. Dz.U. 2016 poz. 778, ze zm.)	Pkt 2	Analiza zmian w zagospodarowaniu przestrzennym gminy o której mowa w art. 32., ust. 1 ustawy z dnia 27 marca 2003 r., o planowaniu i zagospodarowaniu przestrzennym została sporządzona przez Burmistrza Miasta Chojnice w 2014 r. zgodnie z art. 32., ust 2, Burmistrz Miasta Chojnice przekazał Radzie Miejskiej w Chojnicach wyniki analizy. Rada Miejska w Chojnicach podjęła uchwałę Nr XLVII/548/14 z dnia 27 października 2014 r. w sprawie aktualności studium uwarunkowań i kierunków zagospodarowania przestrzennego i miejscowych planów miasta Chojnice. Teren opracowania planu miejscowego znajduje się w granicach obowiązującego miejscowego planu zagospodarowania przestrzennego który został uznany za aktualny. Wieloletni program sporządzania planów miejscowych zakłada konieczność opracowania zmian w planach obowiązujących sukcesywnie w miarę składania wniosków i oceny ich pilności, społecznego lub ekonomicznego znaczenia ale nie powodujących istotnych korekt w zakresie ustalonych funkcji. Uznaje się, iż zmiana planu miejscowego jest zgodna z analizą zmian w zagospodarowaniu przestrzennym Miasta Chojnice.	
Pkt 3		Wpływ na finanse publiczne oraz budżet gminy zostały określone w Prognozie skutków finansowych sporządzonej do miejscowego planu zagospodarowania przestrzennego.	

Przewodniczący Rady Miejskiej

Mirosław Janowski

Opinia prawna

Projekt uchwały odpowiada przepisom prawa. Nie wnoszę uwag.

RADA PRZEJĘŁA
M. Janowski
 2014.10.27

Projekt

**UCHWAŁA NR XXV/.../16
RADY MIEJSKIEJ W CHOJNICACH
z dnia 28 października 2016 r.**

w sprawie miejscowego planu zagospodarowania przestrzennego terenu przy ulicy Człuchowskiej w Chojnicach.

Na podstawie art. 20 ust. 1 i art. 27 ustawy z dnia 27 marca 2003r. o planowaniu i zagospodarowaniu przestrzennym (tekst jednolity: Dz.U. z 2016r. poz. 778, poz. 904, poz. 961, poz. 1250 i 1579) oraz art. 18 ust. 2 pkt 5 i art. 40 ust. 1 ustawy z dnia 8 marca 1990r. o samorządzie gminnym (tekst jednolity: Dz.U. z 2016r. poz. 446), w związku z uchwałą Nr XV/146/15 Rady Miejskiej w Chojnicach z dnia 30 listopada 2015 roku w sprawie przystąpienia do sporządzenia miejscowego planu zagospodarowania przestrzennego terenu przy ulicy Człuchowskiej w Chojnicach, po stwierdzeniu braku naruszenia ustaleń „Studium uwarunkowań i kierunków zagospodarowania przestrzennego miasta Chojnice”, uchwalonego uchwałą Nr XXII/241/16 Rady Miejskiej w Chojnicach z dnia 15 lipca 2016r., uchwała się:

§ 1. Miejscowy plan zagospodarowania przestrzennego terenu przy ulicy Człuchowskiej w Chojnicach, w granicach określonych na załączniku Nr 1 do niniejszej uchwały w skali 1:1000, zwany dalej planem.

**Rozdział 1.
Przepisy ogólne**

§ 2. Plan obejmuje obszar działek nr 36/9, nr 36/10, nr 36/16, nr 36/17, nr 36/20 i nr 4319, przylegający do północno - zachodniej strony ulicy Człuchowskiej - drogi gminnej nr 236040G (działki nr 6/2), położony w zachodniej części miasta Chojnice.

§ 3. Przedmiotem ustaleń planu są:

- 1) teren zabudowy usługowo - mieszkalnej, oznaczony na rysunku planu literami **UM**;
- 2) teren zabudowy mieszkaniowej jednorodzinnej i usługowej, oznaczony na rysunku planu literami **MNU**;
- 3) teren drogi publicznej lokalnej, oznaczony na rysunku planu literami **KDL**.

§ 4. 1. Integralną częścią uchwały jest rysunek planu, stanowiący załącznik Nr 1 do niniejszej uchwały.

2. Rozstrzygnięcie o sposobie rozpatrzenia uwag do projektu planu stanowi załącznik Nr 2 do niniejszej uchwały.

3. Rozstrzygnięcie o sposobie realizacji zapisanych w planie inwestycji z zakresu infrastruktury technicznej, które należą do zadań własnych gminy oraz zasadach ich finansowania, stanowi załącznik Nr 3 do niniejszej uchwały.

4. Dla każdego wydzielonego liniami rozgraniczającymi terenu, oznaczonego literami, obowiązują jednocześnie ustalenia ogólne określone w *Rozdziale 2* i ustalenia szczegółowe określone w *Rozdziale 3* dla danego terenu.

5. Do obowiązujących ustaleń planu należą następujące oznaczenia graficzne:

- 1) granice obszaru objętego planem miejscowym;
- 2) linie rozgraniczające tereny o różnym przeznaczeniu lub różnych zasadach zagospodarowania;
- 3) maksymalna nieprzekraczalna linia zabudowy;
- 4) strefa ochrony ekspozycji zabytkowego zespołu zabudowy Starego Miasta;
- 5) strefa ochronna wzdłuż linii kablowej magistralnej telekomunikacji;
- 6) litery i określenia przeznaczenia terenów wydzielonych liniami rozgraniczającymi;

7) wymiarowanie.

§ 5. Ilekroć w niniejszej uchwale jest mowa o:

- 1) **planie** - należy przez to rozumieć ustalenia planu określone w *Rozdziałach 2 i 3* uchwały i na załączniku Nr 1 do uchwały;
- 2) **uchwale** - należy przez to rozumieć niniejszą uchwałę Rady Miejskiej;
- 3) **rysunku planu** - należy przez to rozumieć rysunek planu miejscowego na mapie sytuacyjno - wysokościowej w skali 1:1000, stanowiący załącznik Nr 1 do niniejszej uchwały;
- 4) **obszarze planu** - należy przez to rozumieć obszar zawarty w granicach obszaru objętego planem miejscowym;
- 5) **liniach rozgraniczających** - należy przez to rozumieć linie rozgraniczające tereny o różnym przeznaczeniu lub różnych zasadach zagospodarowania;
- 6) **maksymalnej nieprzekraczalnej linii zabudowy** - należy przez to rozumieć linię ograniczającą fragment terenu, na którym dopuszcza się wznoszenie budynków i wiat;
- 7) **terenie** - należy przez to rozumieć teren wyznaczony na rysunku planu miejscowego liniami rozgraniczającymi, oznaczony **literami** określającymi rodzaj przeznaczenia i sposób zagospodarowania terenu;
- 8) **dachu płaskim** - należy przez to rozumieć dach o kącie nachylenia połaci nie większym niż 12°;
- 9) **przepisach odrębnych** - należy przez to rozumieć przepisy ustaw oraz aktów wykonawczych.

Rozdział 2.

Ustalenia ogólne - Przeznaczenie i zasady zagospodarowania terenów

§ 6. 1. Przeznaczenie terenów wydzielonych liniami rozgraniczającymi:

- 1) teren zabudowy usługowo - mieszkalnej, oznaczony na rysunku planu literami **UM**, na którym obowiązują szczegółowe zasady zagospodarowania określone w § 7;
- 2) teren zabudowy mieszkaniowej jednorodzinnej i usługowej, oznaczony na rysunku planu literami **MNU**, na którym obowiązują szczegółowe zasady zagospodarowania określone w § 8;
- 3) teren drogi publicznej lokalnej, oznaczony na rysunku planu literami **KDL**, na którym obowiązują szczegółowe zasady zagospodarowania określone w § 9.

2. Zasady ochrony i kształtowania ładu przestrzennego:

- 1) zagospodarowanie terenów w obszarze planu musi uwzględniać istniejące przebiegi sieci infrastruktury technicznej, z zachowaniem odległości od tych sieci wymaganych przepisami odrębnymi i normami – dopuszcza się możliwość przebudowy w/w sieci i zmiany ich przebiegu;
- 2) w obszarze planu dopuszcza się budowę:
 - a) urządzeń budowlanych związanych z realizowanymi obiektami budowlanymi,
 - b) niezbędnych sieci uzbrojenia terenu z uwzględnieniem przepisów odrębnych.

3. Zasady ochrony środowiska, przyrody i krajobrazu:

- 1) ustala się zakaz realizacji przedsięwzięć mogących zawsze znacząco i potencjalnie znacząco oddziaływać na środowisko, wymienionych w przepisach odrębnych;
- 2) zakaz, wymieniony w pkt 1, nie dotyczy:
 - a) inwestycji telekomunikacyjnych realizowanych zgodnie z przepisami odrębnymi oraz niezbędnych sieci uzbrojenia terenu,
 - b) realizacji przedsięwzięć mogących potencjalnie znacząco oddziaływać na środowisko, dla których przeprowadzona ocena oddziaływania na środowisko wykazała brak negatywnego wpływu na sąsiednią zabudowę mieszkaniową;

- 3) dopuszczalny poziom hałasu nie powinien przekraczać wartości ustalonych w przepisach odrębnych dla terenów przeznaczonych na cele mieszkaniowo – usługowe;
- 4) gospodarka odpadami winna odbywać się zgodnie z obowiązującymi wymaganiami przepisów odrębnych;
- 5) projektowane użytkowanie i zagospodarowanie terenu nie może stanowić źródła zanieczyszczeń dla środowiska wodno – gruntowego – należy zastosować takie rozwiązania techniczne, technologiczne i organizacyjne, aby przeciwdziałać zagrożeniom środowiskowym;
- 6) wody opadowe i roztopowe z utwardzonych nawierzchni dróg, parkingów, placów manewrowych i innych zanieczyszczonych, a także inne ścieki, przed odprowadzeniem do odbiornika muszą spełniać wymagania określone w przepisach odrębnych;
- 7) przed przystąpieniem do prowadzenia prac ziemnych należy zebrać wierzchnią warstwę gleby w celu jej późniejszego wykorzystania do prac pielęgnacyjno – porządkowych;
- 8) należy stosować zieleń towarzyszącą zgodnie z miejscowymi warunkami siedliskowymi;
- 9) ustala się nakaz ochrony gatunków dziko występujących roślin, zwierząt i grzybów oraz ich siedlisk przyrodniczych objętych ochroną, z dopuszczeniem odstępstwa od zakazów obowiązujących w stosunku do gatunków chronionych z uwzględnieniem przepisów odrębnych.

4. Zasady kształtowania krajobrazu:

- 1) dopuszcza się:
 - a) lokalizację wyłącznie jednego szyldu na jedną działalność jako tablicy reklamowej o powierzchni tej tablicy, mierzonej w obrysie zewnętrznym, do 2 m²,
 - b) budowę ogrodzeń z wyłączeniem ogrodzeń pełnych oraz z prefabrykowanych przęseł betonowych z uwzględnieniem przepisów odrębnych;
- 2) ustala się zakaz lokalizacji reklam wolno stojących oraz reklam na ogrodzeniach.

5. Zasady ochrony dziedzictwa kulturowego i zabytków, w tym krajobrazów kulturowych, oraz dóbr kultury współczesnej:

- 1) w obszarze planu ustanawia się strefę ochrony ekspozycji zabytkowego zespołu zabudowy Starego Miasta, oznaczoną na rysunku planu, w której:
 - a) należy zapewnić kształtowanie zabudowy i zagospodarowania terenu w sposób umożliwiający ogląd panoramy Starego Miasta z ulicy Człuchowskiej,
 - b) wprowadza się zakaz lokalizacji budowli, które mogą wpłynąć negatywnie na ekspozycję zabytkowego zespołu zabudowy Starego Miasta z ulicy Człuchowskiej;
- 2) w przypadku natrafienia w trakcie realizacji prac ziemnych na przedmiot posiadający cechy zabytku, zastosowanie mają przepisy odrębne.

6. Wymagania wynikające z potrzeb kształtowania przestrzeni publicznych:

- 1) obowiązują zasady ustalone w § 9 ust. 3 uchwały dla terenu KDL wymienionego w ust. 1 pkt 3;
- 2) nie ustala się dla terenów UM i MNU wymienionych w ust. 1 pkt 1–2 z uwagi na brak występowania obszarów przestrzeni publicznych.

7. Zasady kształtowania zabudowy oraz wskaźniki zagospodarowania terenu, maksymalną i minimalną intensywność zabudowy jako wskaźnik powierzchni całkowitej zabudowy w odniesieniu do powierzchni działki budowlanej, minimalny udział procentowy powierzchni biologicznie czynnej w odniesieniu do powierzchni działki budowlanej, maksymalną wysokość zabudowy, minimalną liczbę miejsc do parkowania w tym miejsca przeznaczone na parkowanie pojazdów zaopatrzonych w kartę parkingową i sposób ich realizacji oraz linie zabudowy i gabaryty obiektów:

- 1) w obszarze planu nie określa się wysokości budowli;

2) obowiązują zasady ustalone w § 7 ust. 3 uchwały dla terenu UM, wymienionego w ust. 1 pkt 1 uchwały.

8. Granice i sposoby zagospodarowania terenów lub obiektów podlegających ochronie, ustalonych na podstawie odrębnych przepisów, w tym terenów górniczych, a także obszarów szczególnego zagrożenia powodzią, obszarów osuwania się mas ziemnych, krajobrazów priorytetowych określonych w audycie krajobrazowym oraz w planach zagospodarowania przestrzennego województwa: nie określa się ze względu na brak przedmiotu ustaleń.

9. Szczegółowe zasady i warunki scalania i podziału nieruchomości objętych planem miejscowym: nie ma potrzeby ustalania.

10. Szczególne warunki zagospodarowania terenów oraz ograniczenia w ich użytkowaniu, w tym zakaz zabudowy: wyznacza się strefę ochronną wzdłuż linii kablowej magistralnej telekomunikacji szerokości po 5,0 m od osi trasy, tak jak wrysowano na rysunku planu, w obrębie której prowadzenie robót budowlanych i zagospodarowanie terenu muszą uwzględniać warunki realizacji związane z jej przebiegiem zgodnie z przepisami odrębnymi i normami.

11. Zasady modernizacji, rozbudowy i budowy systemów komunikacji i infrastruktury technicznej:

- 1) ustala się powiązanie obszaru planu z zewnętrznym układem komunikacyjnym poprzez przylegającą ulicę Człuchowską – drogę gminną 236040G (działkę nr 6/2);
- 2) zaopatrzenie w wodę z istniejącej gminnej sieci wodociągowej;
- 3) odprowadzenie ścieków istniejącą kanalizacją sanitarną do oczyszczalni ścieków w Chojnicach;
- 4) odprowadzenie wód opadowych i roztopowych projektowaną kanalizacją deszczową lub indywidualnie na terenie działki - dopuszcza się odprowadzenie niezanieczyszczonych wód opadowych i roztopowych z połaci dachowych bezpośrednio do gruntu w granicach działki;
- 5) budowa systemów telekomunikacyjnych, w tym szerokopasmowych, zgodnie z przepisami odrębnymi;
- 6) zaopatrzenie w energię elektryczną z istniejącej sieci elektroenergetycznej;
- 7) zaopatrzenie w gaz ziemny z sieci gazowej;
- 8) zaopatrzenie w ciepło z wykorzystaniem źródeł indywidualnych nieemisyjnych lub niskoemisyjnych (np.: ogrzewanie elektryczne, olejowe, gazowe lub inne).

12. Sposób i termin tymczasowego zagospodarowania, urządzenia i użytkowania terenów: nie określa się ze względu na brak potrzeby takiego zagospodarowania.

13. Stawki procentowe, na podstawie których ustala się opłatę, o której mowa w art. 36 ust. 4 ustawy o planowaniu i zagospodarowaniu przestrzennym: dla wszystkich terenów w obszarze planu ustala się stawkę w wysokości 30%.

Rozdział 3.

Ustalenia szczegółowe – Karty terenów wydzielonych liniami rozgraniczającymi

§ 7. Karta terenu UM.

1. Przeznaczenie terenu: teren zabudowy usługowo - mieszkalnej.

2. Zasady ochrony i kształtowania ładu przestrzennego – dopuszcza się:

- 1) budowę budynków usługowych (w tym handlowych), także związanych z komunikacją samochodową i zapleczem technicznym motoryzacji;
- 2) budowę wolno stojących lub dobudowanych do budynków usługowych budynków gospodarczych, garaży i wiat;
- 3) przeznaczenie części budynku usługowego dla realizacji potrzeb mieszkaniowych inwestora;
- 4) budowę bezpośrednio przy granicy sąsiedniej działki budowlanej;

- 5) wszelką działalność usługową (w tym handlową) spełniającą wymóg określony w § 6 ust. 3 pkt 1-2;
- 6) remonty, przebudowę lub zmianę sposobu użytkowania istniejących budynków na zgodny z przeznaczeniem terenu określonym w planie;
- 7) urządzenie miejsc do parkowania pojazdów, w tym dla samochodów ciężarowych;
- 8) wydzielenie dojazdów i dojeżdź dla obsługi obiektów budowlanych.

3. Zasady kształtowania zabudowy oraz wskaźniki zagospodarowania terenu:

- 1) intensywność zabudowy – od 0,1 do 1,6;
- 2) powierzchnia zabudowy nie może przekroczyć 40% powierzchni działki;
- 3) minimalny udział powierzchni działki biologicznie czynnej – 20% powierzchni działki budowlanej;
- 4) wysokość zabudowy:
 - a) budynki usługowe o wysokości do III kondygnacji nadziemnych, w tym poddasze użytkowe, i do 12,0 m z możliwością podpiwniczenia,
 - b) budynki gospodarcze, garaże i wiaty parterowe o wysokości do 7,0 m;
- 5) na każdej z wydzielonych działek budowlanych należy przewidzieć:
 - a) w przeliczeniu na jedno mieszkanie co najmniej 1 miejsce do parkowania lub garaż dla samochodów użytkowników stałych i 1 miejsce do parkowania lub garaż dla samochodów użytkowników przebywających okresowo,
 - b) w przypadku działalności usługowej nie mniej niż 2 miejsca do parkowania do 100 m² powierzchni użytkowej usług lub powierzchni sprzedaży i dodatkowo 1 miejsce do parkowania na każde 50 m² powyżej 100 m², w tym dla pojazdów zaopatrzonych w kartę parkingową zgodnie z przepisami odrębnymi,
 - c) miejsca do parkowania mogą być realizowane jako naziemne, wkomponowane w zagospodarowanie terenu, lub jako wbudowane w budynki;
- 6) ustala się maksymalną nieprzekraczalną linię zabudowy w linii zabudowy istniejącego budynku na działce nr 36/17 i w odległości 5,0 m od osi trasy linii kablowej magistralnej telekomunikacji, tak jak wrysowano na rysunku planu;
- 7) dachy płaskie lub z głównymi połaciami w układzie dwuspadowym o symetrycznym kącie nachylenia tych połaci od 25° do 45°, a na dobudowanych do innych budynków budynkach gospodarczych, garażach i wiatkach dopuszcza się także dachy jednospadowe o kącie nachylenia połaci dachowych od 25° do 45°.

3. **Zasady obsługi w zakresie komunikacji:** ustala się obsługę komunikacyjną z przylegającej drogi publicznej gminnej, tj. ulicy Człuchowskiej (działki nr 6/2), przylegającej do obszaru planu, której fragment, oznaczony literami **KDL**, znalazł się w obszarze planu.

§ 8. Karta terenu MNU.

1. **Przeznaczenie terenu:** teren zabudowy mieszkaniowej jednorodzinnej i usługowej.

2. Zasady ochrony i kształtowania ład przestrzennego:

- 1) wyznacza się teren o powierzchni w kształcie trójkąta, zgodnej z rysunkiem planu, przeznaczony na poprawę warunków zagospodarowania działki nr 41/4 przylegającej do obszaru planu;
- 2) dopuszcza się:
 - a) urządzenie miejsc do parkowania pojazdów,
 - b) wydzielenie dojazdów i dojeżdź dla obsługi obiektów budowlanych zlokalizowanych na działce nr 41/4.

3. **Szczególne warunki zagospodarowania terenów oraz ograniczenia w ich użytkowaniu, w tym zakaz zabudowy:** ustala się zakaz budowy budynków i wiat.

4. **Zasady obsługi w zakresie komunikacji:** ustala się obsługę komunikacyjną z przylegającej drogi publicznej gminnej, tj. ulicy Człuchowskiej (działki nr 6/2), przylegającej do obszaru planu, której fragment, oznaczony literami **KDL**, znalazł się w obszarze planu.

§ 9. Karta terenu KDL.

1. **Przeznaczenie terenu:** teren drogi publicznej lokalnej.

2. **Zasady ochrony i kształtowania ładu przestrzennego:**

- 1) pas terenu o szerokości 1,5 m, oznaczony na rysunku planu literami **KDL**, przeznaczony na poszerzenie przylegającej drogi publicznej gminnej, tj. ulicy Człuchowskiej;
- 2) na terenie, o którym mowa w **pkt 1**, dopuszcza się budowę elementów drogi zgodnie z przepisami odrębnymi.

3. **Wymagania wynikające z potrzeb kształtowania przestrzeni publicznych:**

- 1) teren drogi publicznej lokalnej **KDL** ustala się jako przeznaczony na realizację inwestycji celu publicznego;
- 2) umieszczanie na terenie, o którym mowa w **pkt 1**, obiektów małej architektury, nośników reklamowych, urządzeń technicznych i zieleni zgodnie z zasadami określonymi w przepisach odrębnych;
- 3) na terenie, o których mowa w **pkt 1**, wprowadza się zakaz umieszczania tymczasowych obiektów usługowo – handlowych.

Rozdział 4. Przepisy końcowe

§ 10. Tracą moc ustalenia miejscowego planu zagospodarowania przestrzennego terenu pod zabudowę usługowo – mieszkalną działek nr 36/5, nr 36/7 i nr 36/8 przy ulicy Człuchowskiej w Chojnicach, uchwalonego uchwałą Nr XLIX/519/02 Rady Miejskiej w Chojnicach z dnia 26 sierpnia 2002r. (Dz. Urz. Woj. Pom. z 2002r. Nr 70, poz. 1566).

§ 11. Wykonanie uchwały powierza się Burmistrzowi Miasta Chojnice.

§ 12. Uchwała wchodzi w życie po upływie 14 dni od dnia jej ogłoszenia w Dzienniku Urzędowym Województwa Pomorskiego.

Przewodniczący Rady
Miejskiej

Mirosław Janowski

MIASTO CHOJNICE

MIĘJSCOWY PLAN ZAGOSPODAROWANIA PRZESTRZENNEGO TERENU PRZY ULICY CZŁUCHOWSKIEJ
 RYSUNEK PLANU - PROJEKT
 1:1000

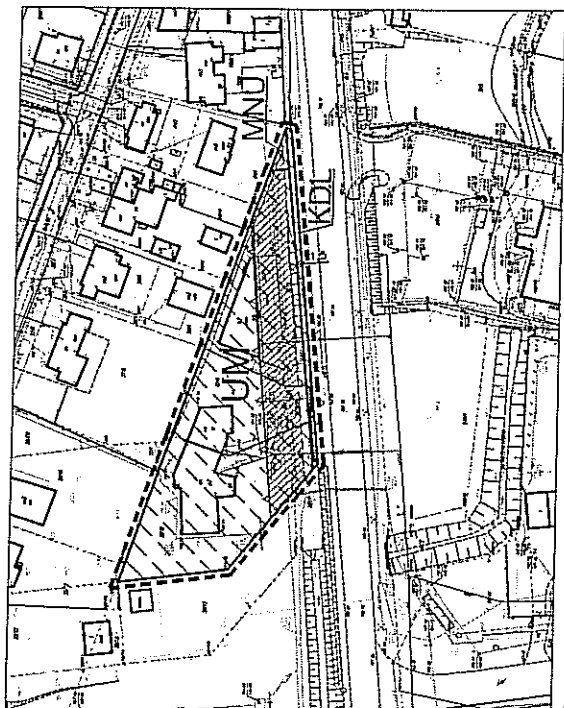

- LEGENDA:**
- GRANICE OBSZARU OBJĘTEGO PLANEM MIĘJSCOWYM
LUB RÓŻNYCH ZASADACH ZAGOSPODAROWANIA
 - MAKSYMALNA NIEPRZEKRACZALNA LINIA ZABUDOWY
 - STREFA OCHRONY EKSPROZECJI
 - STREFA OCHRONNA WZDŁUŻ LINII KABLOWEJ
 - MAGISTRALNEJ TELEKOMUNIKACJI
 - UM
 - MNU
 - KDL
 - WYMIAROWANIE

Załącznik Nr 1
 do uchwały Nr
 Rady Miejskiej w Chojnicach
 z dnia

PROJEKTANT: Małgorzata Osuch
 ORGAN SPORZĄDZAJĄCY PLAN: BURMISTRZ MIASTA CHOJNICE

WYRYS ZE STUDIUM UWARUNKOWAŃ
 I KIERUNKÓW ZAGOSPODAROWANIA

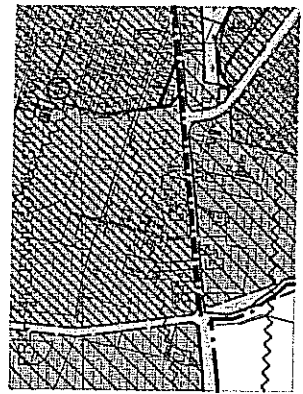

- LEGENDA:**
- I. OZNACZENIA OGÓLNE**
- Granice oddzielające jednostki strukturalne - Dzielnice A,B,C,D,E,F,G,H
 - Granica administracyjna miasta (granica uchwalenia studium)
- III. OBSZARY OCHRONY DZIEDZICTWA KULTUROWEGO I ZABYTEKÓW ORAZ DÓBR KULTURY WSPÓŁCZESNEJ**
- Granica strefy ochrony ekspozycji syntezy miasta
- IV. OBSZARY FUNKCJONALNO-PRZESTRZENNE**
- Granice obszarów funkcjonalno - przestrzennych - szkielet obrębów
 - Granice obszarów funkcjonalno - przestrzennych - orientacyjne
- Obszary działalności inwestycyjnej**
- istniejąca
 - projektowana
 - w tym:
 - (A)
 - Zieleni
 - Lasów, parków leśnych, zieleni urządzonej, wód, sportu i rekreacji, cmentarzy
- V. STREPY FUNKCJONALNE W OBSZARACH DZIAŁALNOŚCI INWESTYCYJNEJ**
- mieszkalnictwa i usług - istniejąca / projektowana
 - użytko - istniejąca / projektowana
- VI. KOMUNIKACJA**
- Druga główna z trasami rowerowymi
 - Drugi lokalnie przybliżeniowy zbiorczy "Z" z możliwością zmiany kategorii - istniejąca / projektowana

Załącznik Nr 2 do Uchwały Nr XXV/.../16
Rady Miejskiej w Chojnicach
z dnia 28 października 2016 r.

**Rozstrzygnięcie o sposobie rozpatrzenia uwag do projektu miejscowego planu zagospodarowania
przestrzennego terenu przy ulicy Człuchowskiej w Chojnicach.**

W okresie wyłożenia projektu planu wraz z prognozą oddziaływania na środowisko do publicznego wglądu w dniach od 19 sierpnia 2016 r. do 16 września 2016 r. (z wyjątkiem sobót i niedziel) oraz w terminie 14 dni po tym okresie, tj. do dnia 30 września 2016 r., **nie wniesiono żadnych uwag.**

Przewodniczący Rady
Miejskiej

Mirosław Janowski

Załącznik Nr 3 do Uchwały Nr XXV/.../16
Rady Miejskiej w Chojnicach
z dnia 28 października 2016 r.

Rozstrzygnięcie o sposobie realizacji zapisanych w planie inwestycji z zakresu infrastruktury technicznej, które należą do zadań własnych gminy oraz zasadach ich finansowania do projektu miejscowego planu zagospodarowania przestrzennego terenu przy ulicy Człuchowskiej w Chojnicach.

Realizacja zamierzeń inwestycyjnych określonych w projekcie miejscowego planu nie wymaga ponoszenia kosztów z budżetu gminy na wykonanie inwestycji z zakresu infrastruktury technicznej, które należą do zadań własnych gminy.

Przewodniczący Rady
Miejskiej

Mirosław Janowski

Uzasadnienie

Zgodnie z art. 15 ust. 1 ustawy z dnia 27 marca 2003 r. o planowaniu i zagospodarowaniu przestrzennym (t. j. Dz. U. z 2016 r. poz. 778 ze zm.), określa się:

1. Sposób realizacji wymogów wynikających z art. 1 ust. 2:

1) wymagania ładu przestrzennego, w tym urbanistyki i architektury - zostały uwzględnione poprzez ustalenie zasad ochrony i kształtowania ładu przestrzennego w § 6 ust. 2 wraz z zasadami ustalonymi w *Rozdziale 3* uchwały dla poszczególnych terenów, oraz zasad kształtowania zabudowy oraz wskaźników zagospodarowania terenu w § 6 ust. 7 i § 7 ust. 3;

2) wałory architektoniczne i krajobrazowe - zostały uwzględnione poprzez ustalenie zasad ochrony i kształtowania ładu przestrzennego w § 6 ust. 2 wraz z zasadami ustalonymi w *Rozdziale 3* uchwały dla poszczególnych terenów, zasad ochrony środowiska, przyrody i krajobrazu w § 6 ust. 3, zasad kształtowania krajobrazu w § 6 ust. 4, a także zasad kształtowania zabudowy oraz wskaźników zagospodarowania terenu w § 6 ust. 7 i § 7 ust. 3;

3) wymagania:

a) ochrony środowiska, w tym gospodarowania wodami - zostały uwzględnione poprzez ustalenie zasad ochrony środowiska, przyrody i krajobrazu w § 6 ust. 3 oraz zasad modernizacji, rozbudowy i budowy systemów komunikacji i infrastruktury technicznej w § 6 ust. 11;

b) ochrony gruntów rolnych i leśnych - teren nie wymaga uzyskania zgody na zmianę przeznaczenia gruntów rolnych i leśnych na cele nierolnicze i nieleśne w kontekście przepisów ustawy z dnia 3 lutego 1995 r. o ochronie gruntów rolnych i leśnych (t.j. Dz. U. z 2015 r. poz. 909 ze zm.), a w obszarze planu obowiązują ustalenia miejscowego planu zagospodarowania przestrzennego terenu pod zabudowę usługowo – mieszkalną działek nr 36/5, nr 36/7 i nr 36/8 przy ulicy Człuchowskiej w Chojnicach, uchwalonego uchwałą Nr XLIX/519/2002 Rady Miejskiej w Chojnicach z dnia 26 sierpnia 2002 r. (Dz. Urz. Woj. Pom. z 2002 r. Nr 70, poz. 1566);

c) wymagania ochrony dziedzictwa kulturowego i zabytków oraz dóbr kultury współczesnej zostały uwzględnione poprzez ustalenie zasad kształtowania krajobrazu w § 6 ust. 4 oraz zasad ochrony dziedzictwa kulturowego i zabytków, w tym krajobrazów kulturowych, oraz dóbr kultury współczesnej w § 6 ust. 5;

d) wymagania ochrony zdrowia oraz bezpieczeństwa ludzi i mienia, a także potrzeby osób niepełnosprawnych - zostały uwzględnione poprzez ustalenie zasad ochrony i kształtowania ładu przestrzennego w § 6 ust. 2 wraz z zasadami ustalonymi w *Rozdziale 3* uchwały dla poszczególnych terenów, zasad ochrony środowiska, przyrody i krajobrazu w § 6 ust. 3, zasad kształtowania zabudowy oraz wskaźników zagospodarowania terenu w § 6 ust. 7 i § 7 ust. 3, w tym miejsc przeznaczonych na parkowanie pojazdów zaopatrzonych w kartę parkingową i sposobu ich realizacji, a także zasad modernizacji, rozbudowy i budowy systemów komunikacji i infrastruktury technicznej w § 6 ust. 11;

e) wałory ekonomiczne przestrzeni - zostały uwzględnione poprzez ustalenie zasad ochrony i kształtowania ładu przestrzennego w § 6 ust. 2 wraz z zasadami ustalonymi w *Rozdziale 3* uchwały dla poszczególnych terenów, zasad ochrony środowiska, przyrody i krajobrazu w § 6 ust. 3, zasad kształtowania zabudowy oraz wskaźników zagospodarowania terenu w § 6 ust. 7 i § 7 ust. 3, zasad modernizacji, rozbudowy i budowy systemów komunikacji i infrastruktury technicznej w § 6 ust. 11, stawek procentowych, na podstawie których ustala się opłatę, o której mowa w art. 36 ust. 4 ustawy o planowaniu i zagospodarowaniu przestrzennym w § 6 ust. 13;

f) prawo własności - uszanowano prawo do własności wynikające z art. 64 Konstytucji Rzeczypospolitej Polskiej oraz z art. 6 ustawy o planowaniu i zagospodarowaniu przestrzennym, w którym zapisano, że każdy ma prawo w granicach określonych ustawą do zagospodarowania terenu, do którego ma tytuł prawny, zgodnie z warunkami ustalonymi w miejscowym planie zagospodarowania przestrzennego terenu, jeżeli nie narusza to chronionego prawem interesu publicznego osób trzecich, a w okresie wyłożenia projektu planu wraz z prognozą oddziaływania na środowisko do publicznego wglądu

w dniach od 19 sierpnia 2016 r. do 16 września 2016 r. (z wyjątkiem sobót i niedziel) oraz w terminie 14 dni po tym okresie, tj. do dnia 30 września 2016 r., nie wniesiono żadnych uwag i wniosków;

g) potrzeby obronności i bezpieczeństwa państwa - nie było potrzeby ustalania wymagań, a projekt planu został uzgodniony przez właściwe organy wojskowe, ochrony granic i bezpieczeństwa państwa;

h) potrzeby interesu publicznego - zostały uwzględnione poprzez ustalenie zasad kształtowania krajobrazu w § 6 ust. 4 oraz zasad modernizacji, rozbudowy i budowy systemów komunikacji i infrastruktury technicznej w § 6 ust. 11;

i) potrzeby w zakresie rozwoju infrastruktury technicznej, w szczególności sieci szerokopasmowych - zostały uwzględnione poprzez ustalenie zasad modernizacji, rozbudowy i budowy systemów komunikacji i infrastruktury technicznej w § 6 ust. 11;

j) zapewnienie udziału społeczeństwa w pracach nad miejscowym planem zagospodarowania przestrzennego, w tym przy użyciu środków komunikacji elektronicznej - zostało opisane w uzasadnieniu zgodnie z art. 42 pkt 2 ustawy z dnia 3 października 2008 r. o udostępnianiu informacji o środowisku jego ochronie, udziale społeczeństwa w ochronie środowiska oraz o ocenach oddziaływania na środowisko (t.j. Dz. U. z 2016 r., poz. 353), zawierającym informacje o udziale społeczeństwa w postępowaniu oraz o tym, w jaki sposób zostały wzięte pod uwagę i uwzględnione uwagi i wnioski zgłoszone w związku z udziałem społeczeństwa;

k) zachowanie jawności i przejrzystości procedur planistycznych - procedura planistyczna została przeprowadzona zgodnie z ustawą z dnia 27 marca 2003 r. o planowaniu i zagospodarowaniu przestrzennym (t. j. Dz. U. z 2016 r., poz. 778 ze zm.) wraz ze strategiczną oceną oddziaływania na środowisko zgodnie z ustawą z dnia 3 października 2008 r. o udostępnianiu informacji o środowisku i jego ochronie, udziale społeczeństwa w ochronie środowiska oraz o ocenach oddziaływania na środowisko (t.j. Dz. U. z 2016 r., poz. 353);

l) potrzebę zapewnienia odpowiedniej ilości i jakości wody, do celów zaopatrzenia ludności - została uwzględniona poprzez ustalenie zasady zaopatrzenia w wodę z gminnej sieci wodociągowej w § 6 ust. 11 pkt 2.

2. Sposób realizacji wymogów wynikających z art. 1 ust. 3.

W obszarze planu obowiązują ustalenia miejscowego planu zagospodarowania przestrzennego terenu pod zabudowę usługowo - mieszkalną działek nr 36/5, nr 36/7 i nr 36/8 przy ulicy Człuchowskiej w Chojnicach, uchwalonego uchwałą Nr XLIX/519/2002 Rady Miejskiej w Chojnicach z dnia 26 sierpnia 2002 r. (Dz. Urz. Woj. Pom. z 2002 r. Nr 70, poz. 1566).

Celem opracowania planu jest rezygnacja z rezerwowania pasa terenu KGP na poszerzenie przylegającej ulicy Człuchowskiej, która po wybudowaniu obwodnicy miasta Chojnice w ciągu drogi krajowej nr 22 zmieniła kategorię z krajowej na gminną, co wiąże się z aktualizacją obowiązującego planu w granicach objętych opracowaniem planu miejscowego i weryfikacją jego zapisów w zakresie warunków urbanistycznych i przeznaczenia terenów, związanych z dostosowaniem do zmienionych potrzeb.

Po uprawomocnieniu się przedmiotowego planu w/w obowiązujący plan utraci moc.

W trakcie postępowania z udziałem społeczeństwa nie zostały zgłoszone na piśmie żadne uwagi i wnioski.

3. Sposób realizacji wymogów wynikających z art. 1 ust. 4.

Sytuowanie nowej zabudowy uwzględnia wymagania ładu przestrzennego, efektywne gospodarowanie przestrzenią oraz walory ekonomiczne przestrzeni poprzez:

- 1) niezmienną transportochłonność układu przestrzennego,
- 2) wykorzystanie publicznego transportu zbiorowego jako podstawowego środka transportu na dotychczasowych zasadach,
- 3) zapewnianie dotychczasowych rozwiązań przestrzennych, ułatwiających przemieszczanie się

pieszych i rowerzystów istniejącymi drogami publicznymi i powiązаныmi z nimi drogami wewnętrznymi istniejącymi i projektowanymi,

4) planowanie i lokalizowanie nowej zabudowy we wschodniej części miasta Chojnice, tj. na obszarze o w pełni wykształconej zwartej strukturze funkcjonalno-przestrzennej, w granicach jednostki osadniczej w rozumieniu art. 2 pkt 1 ustawy z dnia 29 sierpnia 2003 r. o urzędowych nazwach miejscowości i obiektów fizjograficznych (Dz. U. Nr 166, poz. 1612 oraz z 2005 r. Nr 17, poz. 141), w szczególności poprzez uzupełnianie istniejącej zabudowy.

4. Zgodność z wynikami analizy, o której mowa w art. 32 ust. 1, wraz z datą uchwały rady gminy, o której mowa w art. 32 ust. 2.

W „Ocenie aktualności Studium uwarunkowań i kierunków zagospodarowania przestrzennego i miejscowych planów miasta Chojnice”, przyjętej uchwałą Nr XLVII/548/14 Rady Miejskiej w Chojnicach z dnia 27 października 2014 r., miejscowy plan zagospodarowania przestrzennego terenu pod zabudowę usługowo - mieszkalną działek nr 36/5, nr 36/7 i nr 36/8 przy ulicy Człuchowskiej w Chojnicach, uchwalony uchwałą Nr XLIX/519/02 Rady Miejskiej w Chojnicach z dnia 26 sierpnia 2002 r. (Dz. Urz. Woj. Pom. z 2002 r. Nr 70, poz. 1566), został ujęty w wykazie obowiązujących miejscowych planów zagospodarowania przestrzennego terenów, które są weryfikowane w bieżących pracach planistycznych podejmowanych w oparciu o analizę składanych wniosków.

W związku z powyższym opracowanie planu jest zgodne z zapisami analizy, o której mowa w art. 32 ust. 2 ustawy o planowaniu i zagospodarowaniu przestrzennym.

5. Wpływ na finanse publiczne, w tym budżet gminy.

W sporządzonej na potrzeby projektu planu prognozie skutków finansowych podsumowano, że uchwalenie miejscowego planu zagospodarowania przestrzennego będzie miało w przyszłości pozytywny wpływ na budżet Gminy Miejskiej Chojnice, gdyż gmina pozyska wyższe dochody związane m.in. ze wzrostem podatku od nieruchomości oraz sprzedażą gruntów.

BURMISTRZ MIASTA
CHOJNICE
Stary Rynek 1
89-600 Chojnice

Przewodniczący Rady Miejskiej

Mirosław Janowski

Opinia prawna

Projekt uchwały odpowiada przepisom prawa. Nie wnoszę uwag.

RADCA PRAWNY
mgr Józef Czapiewski
B.3 402

Projekt

**UCHWAŁA NR XXV/.../16
RADY MIEJSKIEJ W CHOJNICACH
z dnia 28 października 2016 r.**

w sprawie zmiany nazwy ulicy.

Na podstawie art. 18 ust. 2 pkt 13 ustawy z dnia 8 marca 1990 r. o samorządzie gminnym (tekst jednolity: Dz.U. z 2016r. poz. 446), uchwała się, co następuje:

§ 1. Zmienia się nazwę ulicy Findera na ulicę Łąkowa, której przebieg jest zgodny z załącznikiem graficznym do niniejszej uchwały.

§ 2. Wykonanie uchwały powierza się Burmistrzowi Miasta Chojnice.

§ 3. Uchwała wchodzi w życie po upływie 14 dni od dnia jej ogłoszenia w Dzienniku Urzędowym Województwa Pomorskiego.

BURMISTRZ MIASTA
CHOJNICE
Stary Rynek 1
89-600 Chojnice

Przewodniczący Rady
Miejskiej

Mirosław Janowski



Załącznik
do uchwały Nr XXV/.../16
Rady Miejskiej w Chojnicach
z dnia 28 października 2016 r.

Uzasadnienie

W związku wejściem w życie tzw. „ustawy dekomunizacyjnej” oraz z wnioskiem 51 mieszkańców w sprawie zmiany nazwy ulicy ul. Findera na ulicę Łąkowa, po zaakceptowaniu ww. nazwy ulicy przez Zespół ds. Nazewnictwa Miejskiego na posiedzeniu w dniu 18 maja 2016 r. oraz po przeprowadzeniu konsultacji z organizacjami pozarządowymi i innymi podmiotami prowadzącymi działalność pożytku publicznego w dniach 05 ÷ 12 października 2016 r., proponuje się zmienić nazwę ulicy Findera na ulicę Łąkowa.

Opinia prawna

Projekt uchwały odpowiada przepisom prawa. Nie wnoszę uwag.

RADCA PRAWNY
mgr Jacek Czapiewski
5 14 4 1

UCHWAŁA NR XXV/.../16
RADY MIEJSKIEJ W CHOJNICACH
z dnia 28 października 2016r.

w sprawie nabycia nieruchomości.

Na podstawie art.18 ust.2 pkt 9 lit.a ustawy z dnia 8 marca 1990r. o samorządzie gminnym (tekst jednolity: Dz.U. z 2016r. poz. 446) uchwała się, co następuje.

§ 1. Wyraża się zgodę na nabycie nieruchomości gruntowych położonych w Chojnicach:

- 1) przy ul. 14 Lutego, stanowiącej działkę nr 282/4 o powierzchni 883 m², zapisaną w księdze wieczystej SL1C/00017061/1;
- 2) przy ul. Człuchowskiej 55a, stanowiącej działki nr 4/17 i 1011/2 o łącznej powierzchni 319 m², zapisane w księdze wieczystej SL1C/00019236/3.

§ 2. Wykonanie uchwały powierza się Burmistrzowi Miasta Chojnice.

§ 3. Uchwała wchodzi w życie z dniem podjęcia.

BURMISTRZ MIASTA
CHOJNICE
Stary Rynek 1
89-600 Chojnice

Przewodniczący
Rady Miejskiej

Mirosław Janowski

Uzasadnienie

Opis nieruchomości. Nieruchomości stanowią grunty niezabudowane. Na części z nich znajdują się rowy melioracyjne służące odwodnieniu dróg i terenów zurbanizowanych.

Przedmiot uchwały. Zgoda na zakup nieruchomości.

Przydatność nieruchomości dla Miasta Chojnice. Nieruchomości są nabywane w związku z realizacją zadań własnych Gminy, w szczególności w celu regulacji stanu prawnego istniejących oraz budowy nowych urządzeń związanych z gospodarką wodną, takich jak kanalizacja i zbiorniki retencyjne oraz budowy dróg.

Opinia prawna

Projekt uchwały odpowiada przepisom prawa. Nie wnoszę uwag.

Krzysztof...
02.10.2016

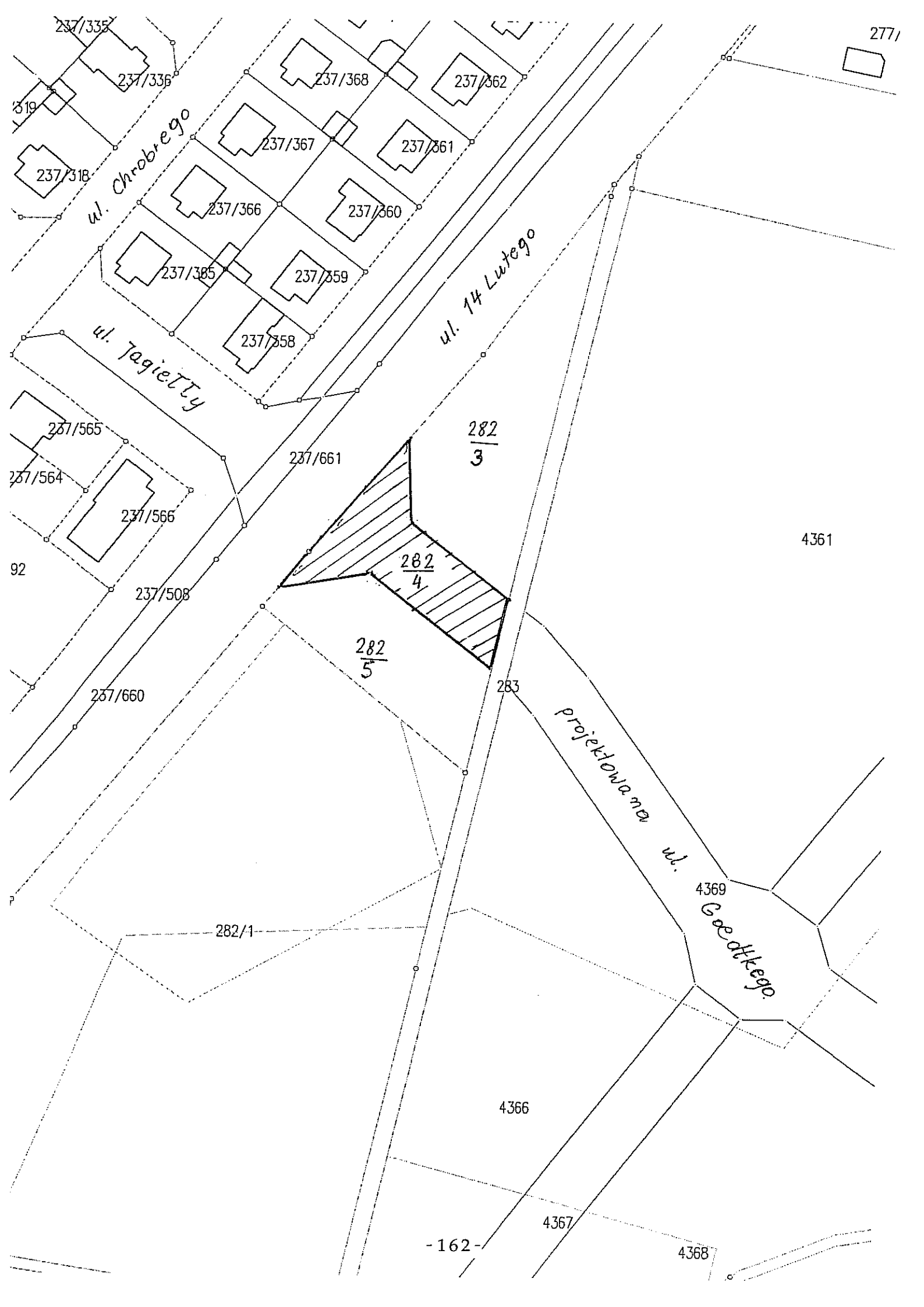

277/1

237/335
237/336
237/318
237/319

ul. Chrobrego

237/368
237/367
237/366
237/361
237/360

ul. Jagiello

ul. 14 Lutego

237/565
237/564
237/566

237/661
 $\frac{282}{3}$
 $\frac{282}{4}$
 $\frac{282}{5}$

4361

92
237/508
237/660

283

projektowana ul.

4369
ul. Goetkego

282/1

4366

-162-

4367

4368



**UCHWAŁA NR XXV/.../16
RADY MIEJSKIEJ W CHOJNICACH
z dnia 28 października 2016r.**

w sprawie skargi na Burmistrza Miasta Chojnice.

Na podstawie art. 18 ust. 2 pkt. 15 ustawy z dnia 8 marca 1990r. o samorządzie gminnym (tekst jednolity: Dz.U. z 2016r. poz. 446) oraz art. 229 pkt 3 ustawy z dnia 14 czerwca 1960r. – Kodeks postępowania administracyjnego (tekst jednolity: Dz.U. z 2016r. poz. 23, poz. 868, poz. 996 i poz. 1579), uchwała się, co następuje:

§ 1. Po rozpatrzeniu skargi z dnia 19 września 2016 r. w przedmiocie nienależytego wykonywania powierzonych zadań przez Burmistrza Arseniusza Finstera, po zapoznaniu się ze stanowiskiem Komisji Rewizyjnej Rady Miejskiej w Chojnicach, uznaje się skargę za bezzasadną z przyczyn określonych w uzasadnieniu, stanowiącym załącznik do niniejszej uchwały.

§ 2. Zobowiązuje się Przewodniczącą Rady do zawiadomienia skarżącego o sposobie załatwienia skargi.

§ 3. Uchwała wchodzi w życie z dniem podjęcia.

Przewodniczący
Rady Miejskiej

Mirosław Janowski

UZASADNIENIE

W dniu 20 września 2016r. obywatel Chojnic złożył skargę na Burmistrza Chojnic, w której podniósł, iż w dniu 16 sierpnia 2016 r., w trakcie XXIII sesji Rady Miejskiej w Chojnicach Burmistrz dwukrotnie wprowadził radnych i wspólnotę samorządową w błąd. Skarżący, w zakresie pierwszego zarzutu, podniósł, iż „kompromitujące dla osoby funkcjonującej w samorządzie miejskim od ponad 20 lat wydaje się brak świadomości co do udziałowców spółki Promocja Regionu Chojnickiego”. Skarżący poniósł, iż burmistrz nie wie, iż gmina Konarzyny nie jest udziałowcem spółki, co jego zdaniem wynika wprost z wpisów w KRS, oraz, że gmina ta nigdy nie partycypowała w funkcjonowaniu tej spółki. Skarżący zadał też retoryczne pytanie, czy burmistrz, który nie zna struktury własnościowej spółki może prawidłowo sprawować nadzór właścicielski.

W zakresie drugiego zarzutu skarżący odniósł się do kwestii tzw. odsłon na portalu youtube utworu artysty Michała Szpaka i liczby odsłon innych wykonawców muzyki popularnej występujących w sąsiednich gminach. Wskazał, iż burmistrz powiedział, że M. Szpak miał 10 mln odsłon a wykonawcy występujący w sąsiednich gminach nie więcej niż 2,5 mln. Skarżący wypunktował tychże innych wykonawców, wskazując na odmienną, wyższą ilość odsłon na portalu, niż informował burmistrz. W jego ocenie zaniżona popularność innych artystów miała służyć burmistrzowi do sztucznego podniesienia popularności Dni Chojnic.

W konkluzji skarżący wniósł o pouczenie burmistrza o obowiązkach na nim spoczywających i zobowiązanie go do sprostowania na najbliższej sesji Rady Miejskiej w Chojnicach informacji o sprostowaniu nieprawdziwych informacji, które zostały zawarte w wypowiedzi burmistrza. Nadto wniósł o objęcie nadzwyczajną kontrolą spółki Promocja Regionu Chojnickiego w związku „z wątpliwościami dotyczącymi sprawowanym nad nią nadzorem właścicielskim ze strony urzędu Burmistrza Chojnice”.

Przewodniczący, celem zaopiniowania, skierował skargę do Komisji Rewizyjnej, która w wyniku jej zbadania, posiłkując się przygotowaną opinią prawną, na posiedzeniu w dniu 11 października 2016r. zaopiniowała skargę jako bezzasadną.

Odnosząc się do zarzutu pierwszego należy zwrócić uwagę, iż ze strony skarżącego wystąpiła mała staranność w ustaleniu stanu faktycznego i prawnego.

W pierwszej kolejności wskazać należy, iż umową z dnia 24 listopada 2004 r. gmina Konarzyny objęła w spółce Promocja Regionu Chojnickiego spółka z o.o. 4 udziały o łącznej wartości 4000 zł. W myśl art. 36 pkt 6 ustawy o KRS, do rejestru przedsiębiorców wpisowi podlega spółka z ograniczoną odpowiedzialnością. Dane dotyczące poszczególnych przedsiębiorców wpisanych do rejestru przedsiębiorców umieszcza się pod numerem przeznaczonym dla danego podmiotu w sześciu działach tego rejestru. Art. 38 ustawy o KRS stanowi jakie dane podlegają zamieszczeniu w dziale 1 rejestru przedsiębiorców. W myśl art. 38 pkt 8 lit. c w przypadku spółki z ograniczoną odpowiedzialnością w rejestrze umieszcza się „oznaczenie wspólników posiadających samodzielnie lub łącznie z innymi co najmniej 10% kapitału zakładowego oraz ilość posiadanych przez tych wspólników udziałów i łączną ich wysokość”.

Podkreślić należy, iż kapitał zakładowy spółki wynosi 204 000,00 zł. A zatem udział gminy Konarzyny w tym kapitale wynosi 1,96 %. Oznacza to, iż ten udziałowiec, z uwagi na fakt, że posiada mniej niż 10% udziałów w kapitale zakładowym, nie podlega wpisowi do działu I rejestru przedsiębiorców Krajowego Rejestru Sądowego. Zatem w przedłożonym do skargi wyciągu z rejestru nie może być umieszczony. W pozostałych działach rejestru przedsiębiorców nie ma miejsca na wpis tzw. udziałowca mniejszościowego.

Reasumując ten wątek należy wprost wskazać, iż skarżący nie ma racji.

Odnosząc się do dalszych zarzutów braku nadzoru właścicielskiego podnieść należy, iż jest on także niezasadny. Zgodnie z art. 12 ust. 4 ustawy o gospodarce komunalnej w jednoosobowych spółkach jednostek samorządu terytorialnego funkcję zgromadzenia wspólników (walnego zgromadzenia) pełnią organy wykonawcze tych jednostek samorządu terytorialne-

go. Oznacza to, iż Burmistrz pełni funkcje nadzoru właścicielskiego w zakresie przypisanym mu kodeksem spółek handlowych i ustawa o gospodarce komunalnej. De fakto sprowadza się to do prawa do udziału w zysku (art. 191 ksh), odbycia zwyczajnego i nadzwyczajnego zgromadzenia wspólników (art. 231 i 232 ksh), podjęcie uchwał o których mowa w art. 228 ksh. Faktyczną kontrolę w spółce sprawuje rada nadzorcza, której obowiązek powołania wynika wprost z art. 10 a ustawy o gospodarce komunalnej. Wspólnicy takich spółek komunalnych nie mają prawa powołania i odwołania zarządu, które to funkcje powierzono Radzie Nadzorczej. W spółkach tych też rada nadzorcza sprawuje funkcje kontrolne. Wspólnik ma prawo do osobistej kontroli (art. 212 § 1 zd. 1 ksh) lub przez osobę przez niego wprost wskazaną (art. 212 § 1 zd. 2 ksh). Uprawnień do takiej kontroli nie ma Rada Miejska, tym samym wniosek skarżący o takową kontrolę jest sprzeczny z prawem.

W zakresie drugiego zarzutu, dotyczącego ilości odsłon na portalu youtube i sporu kto jest popularniejszym artystą, należy wskazać, iż w świetle art. 227 k.p.a. przedmiotem skargi może być „w szczególności zaniechanie lub nienależyte wykonywanie zadań przez właściwe organy albo przez ich pracowników, naruszenie praworządności lub interesów skarżących, a także przewlekłe lub biurokratyczne załatwianie spraw.” Przesądza to o powszechności skargi oraz jej właściwie nieograniczonym zakresie przedmiotowym. Jak wskazał SA w postanowieniu z dnia 5 stycznia 2012 r., I OSK 2415/11, „Przedmiot skargi został ujęty bardzo szeroko. Przedmiotem skargi może być zatem każda negatywna ocena działalności podmiotu powołanego do wykonywania zadań państwa lub innego podmiotu, np. organizacji społecznej, któremu zlecono zadania z zakresu administracji publicznej, oraz ich pracowników i funkcjonariuszy”. Skarga może dotyczyć zatem zarówno czynności prawnych, jak i faktycznych. Skarga musi zatem odpowiadać jednocześnie dwóm warunkom. Po pierwsze, nie posiada cech środka prawnego uregulowanego w kodeksie postępowania administracyjnego lub procedurach szczególnych, po drugie, zawiera zarzut wadliwej działalności organu lub jego pracownika. Oznacza to, że postępowanie skargowe jako odrębny rodzaj postępowania zostanie uruchomione, gdy skarga nie daje podstaw do żądania wszczęcia postępowania administracyjnego ogólnego ani szczególnego, a także nie może stanowić podstawy wniesienia powództwa ani wniosku czy skargi zmierzających do wszczęcia postępowania sądowego (postanowienie NSA z dnia 13 grudnia 2012 r., I FSK 1629/12) Wniesiona skarga uruchamia jednoinstancyjne postępowanie administracyjne o charakterze uproszczonym, kończące się czynnością faktyczną - zawiadomieniem. Jak wynika z wyroku NSA w Warszawie z dnia 1 grudnia 1998r., III SA 1636/97 "Skarga, o której mowa w art. 227 k.p.a., nie jest tożsama ze skargą, o której mowa w ustawie z 1995 r. o NSA (obecnie p.p.s.a).

W niniejszej sprawie skarżący wymaga od Rady Miejskiej ustaleń w zakresie oceny artystycznej szeregu wykonawców muzyki rozrywkowej oraz ustaleń dotyczących liczby odsłon na portalu internetowy. Należy wskazać, iż pozostaje to poza zakresem działania rady i nie jest związane z realizacją zadań przypisanych Burmistrzowi, jako organowi wykonawczemu gminy.

Reasumując nie będzie możliwe rozpoznanie skargi przez Radę Miejską w drugim zarzucie, gdyż skarga nie może być zbadana z uwagi na brak organu posiadającego kompetencje w tym zakresie. Natomiast, odnośnie zarzutu pierwszego, należy stwierdzić, jak wykazano wcześniej, że skarga jest bezzasadna.

Przewodniczący
Rady Miejskiej

Miroslaw Janowski

Opinia prawna

Dyrektor Generalny
Sekretarz Miasta

Bez uwag.

mgr Robert Wajlonis

**UCHWAŁA NR XXV/.../16
RADY MIEJSKIEJ W CHOJNICACH
z dnia 28 października 2016r.**

w sprawie skargi na Burmistrza Miasta Chojnice.

Na podstawie art. 18 ust. 2 pkt. 15 ustawy z dnia 8 marca 1990r. o samorządzie gminnym (tekst jednolity: Dz.U. z 2016r. poz. 446) oraz art. 229 pkt 3 ustawy z dnia 14 czerwca 1960r. – Kodeks postępowania administracyjnego (tekst jednolity: Dz.U. z 2016r. poz. 23, poz. 868, poz. 996 i poz. 1579), uchwała się, co następuje:

§ 1. Po rozpatrzeniu skargi z dnia 23 września 2016 r. na Burmistrza Miasta Chojnice w przedmiocie braku na sali obrad Rady Miejskiej wizerunku godła Rzeczypospolitej Polskiej według ustalonego przez ustawę wzoru, po zapoznaniu się ze stanowiskiem Komisji Rewizyjnej Rady Miejskiej w Chojnicach, uznaje się skargę za bezprzedmiotową z przyczyn określonych w uzasadnieniu, stanowiącym załącznik do niniejszej uchwały.

§ 2. Zobowiązuje się Przewodniczącego Rady do zawiadomienia skarżącego o sposobie załatwienia skargi.

§ 3. Uchwała wchodzi w życie z dniem podjęcia.

Przewodniczący
Rady Miejskiej

Miroslaw Janowski

UZASADNIENIE

W dniu 23 września 2016r. obywatel złożył skargę na Burmistrza Miasta Chojnice, wskazując, iż w sali obrad Rady Miejskiej nie ma wizerunku godła Rzeczypospolitej Polskiej według ustalonego przez ustawę wzoru. Jako obywatel wezwał skarżący Radę Miasta do umieszczenia godła Rzeczypospolitej Polskiej na sali obrad.

Przewodniczący, celem zaopiniowania, skierował skargę do Komisji Rewizyjnej, która w wyniku jej zbadania, posiłkując się przygotowaną opinią prawną, na posiedzeniu w dniu 11 października 2016r. zajęła stanowisko, iż skarga stała się bezprzedmiotowa, ponieważ w dniu jej opiniowania godło odpowiadające opisowi ustawowemu wisiało już w sali obrad.

Podstawa do rozpoznania sprawy jest art. 28 ust. 1 Konstytucji RP, w myśl którego godłem Rzeczypospolitej Polskiej jest wizerunek orła białego w koronie w czerwonym polu. Uszczegółowieniem tej naczelnej normy konstytucyjnej jest wskazana ustawa o godle, barwach i hymnie Rzeczypospolitej Polskiej oraz o pieczęciach państwowych. Z treści art. 3 ust. 1 pkt 1a cyt. ustawy wynika, iż godło Rzeczypospolitej Polskiej umieszcza się w szczególności w pomieszczeniach urzędowych i salach posiedzeń, salach wykładowych i lekcyjnych należących do organów gmin, powiatów, samorządów województw oraz związków jednostek samorządu terytorialnego. Wykładnia tego przepisu nie nastęcza jakichkolwiek wątpliwości. Wątpliwości rodzą się zaś w kwestii, czy dopuszczalne jest jakiegokolwiek odstępstwo związane z ekspozycją wizerunku godła. W sali obrad Rady Miejskiej znajduje się wizerunek godła Rzeczypospolitej Polskiej, wykonany z drewna, metoda rzeźbiarska, ręcznie przez artystę plastyka. Na tarczy w kolorze ciemnego drewna, o odcieniu brązowym, umieszczony jest orzeł o parametrach wskazanych przez Konstytucję i w ustawie szczególnej. Przepisy nie normują kwestii odstępstwa od przyjętej kolorystyki, to jest twórczej transformacji wizji artystycznej przedstawionego godła. Nie jest ona ani zakazana ani dozwolona. Nie ma zatem możliwości jednoznacznego wydania opinii w sprawie. Pozostaje także wątpliwe, kto reguluje kwestie wywieszenia godła w określonym ustawą wizerunku – Burmistrz czy Rada Miejska? Skarżący sam zdaje się nie rozpoznawać tych kwestii, składając skargę na Burmistrza, żądania zaś konstytuując do Rady Miejskiej. Poza wątpliwością pozostaje też, iż normy ustawy o godle, barwach i hymnie Rzeczypospolitej Polskiej oraz o pieczęciach państwowych są semiimperatywne i nie sankcyjne.

Stwierdzić jednak należy, iż sprawa, na dzień jej rozpatrywania, stała się bezprzedmiotowa, gdyż po wpłynięciu skargi, rozumiejąc hipotetyczną możliwość urażenia uczuć narodowych skarżącego, Burmistrz polecił zamówić i powiesić w sali obrad Rady Miejskiej godło odpowiadające opisowi ustawowemu. Tym samym zadość stało się żądaniu skarżącego.

Przewodniczący
Rady Miejskiej

Mirosław Janowski

Opinia prawna

Bez uwag.

~~Dyrektor Generalny
Sekretarz Miasta~~

~~mgr Robert Wajlonis~~