

Biuletyn nr 26/16
19 grudnia 2016r.

SPIS TREŚCI

1. Porządek XXVII sesji Rady Miejskiej w Chojnicach	1
2. Informacja o realizacji uchwał i wniosków podjętych na XXVI sesji Rady Miejskiej	2
3. Projekt uchwały w sprawie zmian w budżecie miasta Chojnice na 2016 r.	4
4. Projekt uchwały w sprawie zmiany wieloletniej prognozy finansowej	9
5. Projekt uchwały w sprawie uchwalenia budżetu miasta Chojnice na 2017 r.(projekt radni otrzymali w terminie wcześniejszym)	
6. Projekt uchwały w sprawie udzielenia pomocy finansowej na rzecz Powiatu Chojnickiego w 2017 r.(projekt radni otrzymali w terminie wcześniejszym)	
7. Projekt uchwały w sprawie udzielenia pomocy finansowej na rzecz Gminy Chojnice w 2017 r.(projekt radni otrzymali w terminie wcześniejszym)	
8. Projekt uchwały w sprawie zaciągnięcia kredytu bankowego na sfinansowanie deficytu budżetowego oraz na spłatę wcześniej zaciągniętych pożyczek i kredytów(projekt radni otrzymali w terminie wcześniejszym)	
9. Projekt uchwały w sprawie przyjęcia wieloletniej prognozy finansowej na okres 2017-2027 r.(projekt radni otrzymali w terminie wcześniejszym)	
10. Projekt uchwały w sprawie ustalenia regulaminu określającego tryb i kryteria przyznawania nagród dla nauczycieli ze specjalnego funduszu nagród	23
11. Projekt uchwały w sprawie ustalenia trybu udzielania i rozliczania dotacji dla publicznych i niepublicznych jednostek oświatowych oraz zakresu i trybu kontroli prawidłowości ich pobrania i wykorzystywania	30
12. Projekt uchwały w sprawie wyrażenia woli przystąpienia Gminy Miejskiej Chojnice do wspólnej realizacji projektu pn. „Poprawa gospodarki wodami opadowymi i roztopowymi na terenie MOF Chojnice – Człuchów” planowanego do realizacji w ramach działania 11.1. Ograniczanie zagrożeń naturalnych – wsparcie dotacyjne Regionalnego Programu Operacyjnego Województwa Pomorskiego na lata 2014-2020, którego wnioskodawcą będzie Gmina Miejska Chojnice	44
13. Projekt uchwały w sprawie zatwierdzenia Aneksu nr 2 z dnia 3.10.2016r. do Porozumienia – umowy partnerskiej nr FR/1/2016 z 25.01.2016r.	46
14. Projekt uchwały w sprawie podziału obszaru Gminy Miejskiej Chojnice na sektory w celu zorganizowania odbierania odpadów komunalnych od właścicieli nieruchomości	50
15. Projekt uchwały w sprawie przystąpienia do sporządzenia miejscowego planu zagospodarowania przestrzennego terenu w rejonie ulicy Chocińskiej w Chojnicach	54
16. Projekt uchwały w sprawie przystąpienia do sporządzenia miejscowego planu zagospodarowania przestrzennego terenu w rejonie ulicy Ustronnej w Chojnicach	56
17. Projekt uchwały w sprawie ustanowienia służebności	58
18. Projekt uchwały w sprawie nabycia nieruchomości	60
19. Projekt uchwały zmieniającej Uchwałę Nr XVII/176/16 Rady Miejskiej w Chojnicach z dnia 28 stycznia 2016r. w sprawie zatwierdzenia planu pracy Komisji Rewizyjnej Rady Miejskiej w Chojnicach na 2016 rok	64

Porządek
XXVII sesji Rady Miejskiej w Chojnicach
w dniu 19 grudnia 2016 r. godz. 10⁰⁰

1. Otwarcie sesji
 - a) stwierdzenie quorum,
 - b) wnioski do porządku obrad.
2. Przyjęcie protokołu XXVI sesji Rady Miejskiej w Chojnicach.
3. Powołanie Sekretarza sesji i Komisji Wnioskowej.
4. Informacja Przewodniczącego Rady Miejskiej o działaniach podejmowanych w okresie między-sesyjnym.
5. Sprawozdanie Burmistrza Miasta z prac w okresie między sesjami.
6. Informacja o realizacji uchwał i wniosków podjętych na XXVI sesji Rady Miejskiej.
7. Przedłożenie przez Przewodniczących Komisji wniosków i opinii podjętych w okresie między-sesyjnym.
8. Ustosunkowanie się do wniosków Komisji.
9. Projekt uchwały w sprawie zmian w budżecie miasta Chojnice na 2016 r.
10. Projekt uchwały w sprawie zmiany wieloletniej prognozy finansowej.
11. Projekt uchwały w sprawie uchwalenia budżetu miasta Chojnice na 2017 r.
12. Projekt uchwały w sprawie udzielenia pomocy finansowej na rzecz Powiatu Chojnickiego w 2017 r.
13. Projekt uchwały w sprawie udzielenia pomocy finansowej na rzecz Gminy Chojnice w 2017 r.
14. Projekt uchwały w sprawie zaciągnięcia kredytu bankowego na sfinansowanie deficytu budżetowego oraz na spłatę wcześniej zaciągniętych pożyczek i kredytów.
15. Projekt uchwały w sprawie przyjęcia wieloletniej prognozy finansowej na okres 2017-2027 r.
16. Projekt uchwały w sprawie ustalenia regulaminu określającego tryb i kryteria przyznawania nagród dla nauczycieli ze specjalnego funduszu nagród.
17. Projekt uchwały w sprawie ustalenia trybu udzielania i rozliczania dotacji dla publicznych i niepublicznych jednostek oświatowych oraz zakresu i trybu kontroli prawidłowości ich pobrania i wykorzystywania.
18. Projekt uchwały w sprawie wyrażenia woli przystąpienia Gminy Miejskiej Chojnice do wspólnej realizacji projektu pn. „Poprawa gospodarki wodami opadowymi i roztopowymi na terenie MOF Chojnice – Człuchów” planowanego do realizacji w ramach działania 11.1. Ograniczanie zagrożeń naturalnych – wsparcie dotacyjne Regionalnego Programu Operacyjnego Województwa Pomorskiego na lata 2014-2020, którego wnioskodawcą będzie Gmina Miejska Chojnice.
19. Projekt uchwały w sprawie zatwierdzenia Aneksu nr 2 z dnia 3.10.2016r. do Porozumienia – umowy partnerskiej nr FR/1/2016 z 25.01.2016r.
20. Projekt uchwały w sprawie podziału obszaru Gminy Miejskiej Chojnice na sektory w celu zorganizowania odbierania odpadów komunalnych od właścicieli nieruchomości.
21. Projekt uchwały w sprawie przystąpienia do sporządzenia miejscowego planu zagospodarowania przestrzennego terenu w rejonie ulicy Chocińskiej w Chojnicach.
22. Projekt uchwały w sprawie przystąpienia do sporządzenia miejscowego planu zagospodarowania przestrzennego terenu w rejonie ulicy Ustronnej w Chojnicach.
23. Projekt uchwały w sprawie ustanowienia służebności.
24. Projekt uchwały w sprawie nabycia nieruchomości.
25. Projekt uchwały zmieniającej Uchwałę Nr XVII/176/16 Rady Miejskiej w Chojnicach z dnia 28 stycznia 2016r. w sprawie zatwierdzenia planu pracy Komisji Rewizyjnej Rady Miejskiej w Chojnicach na 2016 rok.
26. Głosowanie wniosków.
27. Interpelacje i zapytania radnych.
28. Odpowiedzi na interpelacje i zapytania radnych.
29. Wolne wnioski i oświadczenia klubowe.
30. Zakończenie XXVII sesji Rady Miejskiej w Chojnicach.

INFORMACJA

**o realizacji uchwał i wniosków podjętych na XXVI sesji Rady Miejskiej w Chojnicach
odbytej w dniu 28 listopada 2016 r.**

Podczas XXVI sesji podjęto 14 uchwał, tj.:

1. **Uchwała Nr XXVI/285/16** w/s zmian w budżecie miasta Chojnice na 2016 r. – *dokonano stosownych zmian po stronie dochodów, wydatków i wydatków majątkowych budżetu na rok 2016.*
2. **Uchwała Nr XXVI/286/16** w/s zmiany wieloletniej prognozy finansowej – *dokonano stosownej zmiany po stronie dochodów i wydatków zgodnie ze zmianami uchwały budżetowej na rok 2016.*
3. **Uchwała Nr XXVI/287/16** w/s określenia stawek podatku od nieruchomości i wprowadzenia innych zwolnień niż określone w ustawie – *stawki oraz zwolnienia ustalono. Uchwałę przesłano do Redakcji Dziennika Urzędowego Województwa Pomorskiego celem publikacji.*
4. **Uchwała Nr XXVI/288/16** w/s obniżenia średniej ceny skupu żyta stanowiącej podstawę do obliczenia podatku rolnego – *obniżono średnią cenę skupu żyta, stanowiącą podstawę do ustalenia podatku rolnego na rok podatkowy 2017 z kwoty 52,44 zł do 50,00 zł za 1 kwintal. Uchwałę przesłano do Redakcji Dziennika Urzędowego Województwa Pomorskiego celem publikacji.*
5. **Uchwała Nr XXVI/289/16** w/s uchylenia uchwały w sprawie opłaty od posiadania psów, wyznaczenia terminu płatności, zasad ustalania jej poboru oraz wprowadzenia zwolnień – *uchwałę przesłano do Redakcji Dziennika Urzędowego Województwa Pomorskiego celem publikacji.*
6. **Uchwała Nr XXVI/290/16** zmieniająca Uchwałę Nr XVI/152/15 Rady Miejskiej w Chojnicach z dnia 14 grudnia 2015r. w sprawie uchwalenia Miejskiego Programu Profilaktyki i Rozwiązywania Problemów Alkoholowych i Przeciwdziałania Narkomanii na 2016r. – *stosownej zmiany dokonano.*
7. **Uchwała Nr XXVI/291/16** w/s uchwalenia Miejskiego Programu Profilaktyki i Rozwiązywania Problemów Alkoholowych i Przeciwdziałania Narkomanii na 2017r. – *stosowny program przyjęto i przekazano do realizacji przez Ośrodek Profilaktyki Rodzinnej.*
8. **Uchwała Nr XXVI/292/16** w/s zatwierdzenia taryf za zbiorowe zaopatrzenie w wodę i zbiorowe odprowadzanie ścieków – *stosowne taryfy zatwierdzono.*
9. **Uchwała Nr XXVI/293/16** w/s ustalenia dopłaty do taryfy za zbiorowe odprowadzanie ścieków – *dopłatę do taryfy za zbiorowe odprowadzanie ścieków uchwalono.*
10. **Uchwała Nr XXVI/294/16** w/s udzielenia w 2016 r. pomocy finansowej na rzecz Powiatu Chojnickiego – *w trakcie realizacji.*
11. **Uchwała Nr XXVI/295/16** w/s przyjęcia programu współpracy Gminy Miejskiej Chojnice w 2017 roku z organizacjami pozarządowymi i podmiotami, o których mowa w art. 3 ust. 3 ustawy z dnia 24 kwietnia 2003 r. o działalności pożytku publicznego i o wolontariacie – *stosowny program przyjęto.*
12. **Uchwała Nr XXVI/296/16** w/s nabycia nieruchomości – *w trakcie realizacji przez Wydział Gospodarowania Nieruchomościami.*
13. **Uchwała Nr XXVI/297/16** w/s zatwierdzenia i przyjęcia do realizacji projektu pn. „Aktywne przedszkolaki – upowszechnianie oraz podniesienie jakości edukacji przedszkolnej w Mieście Chojnice” w ramach Regionalnego Programu Operacyjnego Województwa Pomorskiego na lata 2014-2020 – *stosowny projekt zatwierdzono i przyjęto do realizacji.*
14. **Uchwała Nr XXVI/298/16** w/s ustanowienia roku 2017 – Rokiem Chojnickich Kolarzy – *ustanowiono na terenie miasta Chojnice rok 2017 – Rokiem Chojnickich Kolarzy.*

Podczas XXVI sesji Rady Miejskiej w Chojnicach przegłosowano poniższy wniosek:

Rada Miejska wnioskuję do Komisji Rewizyjnej o zmianę planu pracy w zakresie kontroli działań burmistrza Chojnic w ramach sprawowanego przez niego nadzoru właścicielskiego nad Centrum Park sp. z o.o. w Chojnicach w przedmiocie możliwego naruszenia zasad bezpieczeństwa sanitarno-epidemiologicznego na obiektach prowadzonego przez spółkę basenu wraz z oceną wypracowanych zasad prewencji w tym względzie. Określa się termin przeprowadzenia kontroli do końca stycznia 2017 r. (20 głosów „za” – jednogłośnie) – *przygotowano stosowny projekt uchwały.*

Chojnice, dnia 1 grudnia 2016 r.

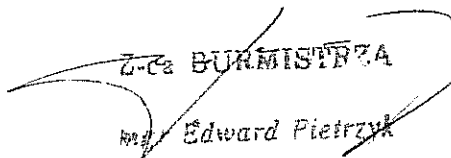
Z-ca BURMISTRZA
Edward Pietrzyk

UCHWAŁA NR XXVII../16
RADY MIEJSKIEJ W CHOJNICACH
z dnia 19 grudnia 2016 r.

w sprawie zmian w **budżecie** miasta Chojnice na 2016 r.

Na podstawie art. 18 ust. 2 pkt 4 ustawy z dnia 8 marca 1990 r. o samorządzie gminnym (tekst jednolity: Dz. U. z 2016 r. poz. 446) oraz art. 211, art. 212, art. 214, art. 215, art. 217, art. 235, art. 237, art. 239 ustawy z dnia 27 sierpnia 2009 r. o finansach publicznych (tekst jednolity: Dz. U. z 2013 r. poz. 885, poz. 938 i poz. 1646, z 2014 r. poz. 379, poz. 911, poz. 1146, poz. 1626 i poz. 1877; z 2015 r. poz. 238, poz. 1045, poz. 1117, poz. 1130, poz. 1189, poz. 1190, poz. 1269, poz. 1358, poz. 1513, poz. 1830, poz. 1854, poz. 1890 i poz. 2150 oraz z 2016 r. poz. 195)) uchwala się, co następuje:

§ 1

- | | |
|---|-------------------|
| 1. Ustala się dochody w łącznej kwocie | 142.957.154,54 zł |
| z tego: | |
| a) bieżące w kwocie | 136.205.222,98 zł |
| b) majątkowe w kwocie | 6.751.931,56 zł |
| zgodnie z załączoną do niniejszej uchwały tabelą nr 1. | |
| 2. Ustala się wydatki w łącznej kwocie | 147.871.254,54 zł |
| z tego: | |
| a) bieżące w kwocie | 133.867.745,54 zł |
| b) majątkowe w kwocie | 14.003.509,00 zł |
| zgodnie z załączoną do niniejszej uchwały tabelą nr 2 i 2a. | |
| 3. Ustala się wydatki majątkowe na 2016 r. w wysokości | 14.003.509,00 zł |
| zgodnie z załącznikiem nr 1. | |

§ 2

Ustala się:

- | | |
|--|--------------|
| 1. dochody z tytułu wydawania zezwoleń na sprzedaż napojów alkoholowych w kwocie | 1.038.166 zł |
| 2. wydatki na realizację programu Profilaktyki i Rozwiązywania Problemów Alkoholowych w kwocie | 1.033.666 zł |
| 3. wydatki na realizację zadań określonych w Gminnym Programie Przeciwdziałania Narkomanii w kwocie | 4.500 zł |

§ 3

Wykonanie uchwały zleca się Burmistrzowi Miasta Chojnice.

§ 4

Uchwała wchodzi w życie z dniem podjęcia.

BURMISTRZ MIASTA
CHOJNICE
Stary Rynek 1
89-600 Chojnice

Przewodniczący
Rady Miejskiej

Mirosław Janowski

Opinia prawna
Projekt uchwały odpowiada przepisom prawa

Dyrektor Generalny
Sekretarz Miasta
mgr Robert Wajtonis

Zmiana planu dochodów budżetu na 2016 r.

Tabela nr 1

Uchwała nr XXVIII/16 Rady Miejskiej w Chojnicach z dnia 19 grudnia 2016 r.

Dział	Rozdział	Paragraf	Treść	Przed zmianą	Zmiana	Po zmianie
756			Dochody od osób prawnych, od osób fizycznych i od innych jednostek nieposiadających osobowości prawnej oraz wydatki związane z ich poborem	49 381 751,00	7 682,00	49 389 433,00
	75618		Wpływy z innych opłat stanowiących dochody jednostek samorządu terytorialnego na podstawie ustaw	1 530 484,00	7 682,00	1 538 166,00
		0480	Wpływy z opłat za zezwolenia na sprzedaż napojów alkoholowych	1 030 484,00	7 682,00	1 038 166,00
Razem:				142 949 472,54	7 682,00	142 957 154,54

Zmiana planu wydatków budżetu na 2016 r.

Tabela nr 2

Uchwała nr XXVIII/16 Rady Miejskiej w Chojnicach z dnia 219 grudnia 2016 r.

Dział	Rozdział	Paragraf	Treść	Przed zmianą	Zmiana	Po zmianie
851			Ochrona zdrowia	1 036 184,00	7 682,00	1 043 866,00
	85154		Przeciwdziałanie alkoholizmowi	1 025 984,00	7 682,00	1 033 666,00
		4300	Zakup usług pozostałych	110 531,00	7 682,00	118 213,00
Razem:				147 863 572,54	7 682,00	147 871 254,54

Tabela Nr 2a Zmiana planu wydatków budżetu w/g grup na 2016 r. Uchwała Nr XXVIII/16 Rady Miejskiej w Chojnicach z dnia 19 grudnia 2016 r.

Dział	Rozdział	Nazwa	Plan	z tego:										Wydatki majątkowe	z tego:		Wydatki na programy finansowane z udziałem środków, o których mowa w art. 5 ust. 1 pkt 2 i 3	wydatki z tytułu poręczeń i gwarancji	obsługa długu	inwestycje i zakupy inwestycyjne	z tego:		zakup i objęcie akcji i udziałów oraz wniesienie wkładów o spółek prawa handlowego.	
				Wydatki bieżące	wydatki jednostek budżetowych,	wynagrodzenia i składki od nich naliczane	z tego:		dotacje na zadania bieżące	świadczenia na rzecz osób fizycznych,	wydatki na programy finansowane z udziałem środków, o których mowa w art. 5 ust. 1 pkt 2 i 3	wydatki z tytułu poręczeń i gwarancji	obsługa długu		inwestycje i zakupy inwestycyjne	z tego:					na programy finansowane z udziałem środków, o których mowa w art. 5 ust. 1 pkt 2 i 3	w tym:		
							7	8								9								10
851	2	4	5	6	7	8	9	10	11	12	13	14	15	16	17	18								
			przed zmianą	1 036 184,00	1 007 384,00	740 343,00	267 041,00	28 000,00	800,00	0,00	0,00	0,00	0,00	0,00	0,00	0,00	0,00	0,00						
			zmniejszenie	0,00	0,00	0,00	0,00	0,00	0,00	0,00	0,00	0,00	0,00	0,00	0,00	0,00	0,00	0,00	0,00					
			7 682,00	7 682,00	7 682,00	0,00	7 682,00	0,00	0,00	0,00	0,00	0,00	0,00	0,00	0,00	0,00	0,00							
			zwiększenie	1 043 866,00	1 015 066,00	740 343,00	274 723,00	28 000,00	800,00	0,00	0,00	0,00	0,00	0,00	0,00	0,00	0,00	0,00	0,00					
			po zmianach	1 043 866,00	1 015 066,00	740 343,00	274 723,00	28 000,00	800,00	0,00	0,00	0,00	0,00	0,00	0,00	0,00	0,00	0,00	0,00					
85154			1 025 984,00	1 025 984,00	999 184,00	737 106,00	262 078,00	28 000,00	800,00	0,00	0,00	0,00	0,00	0,00	0,00	0,00								
			przed zmianą	0,00	0,00	0,00	0,00	0,00	0,00	0,00	0,00	0,00	0,00	0,00	0,00	0,00	0,00	0,00	0,00					
			zmniejszenie	7 682,00	7 682,00	7 682,00	0,00	7 682,00	0,00	0,00	0,00	0,00	0,00	0,00	0,00	0,00	0,00	0,00	0,00	0,00				
			1 033 866,00	1 033 866,00	1 008 066,00	737 106,00	269 760,00	28 000,00	800,00	0,00	0,00	0,00	0,00	0,00	0,00	0,00								
			po zmianach	1 033 866,00	1 008 066,00	737 106,00	269 760,00	28 000,00	800,00	0,00	0,00	0,00	0,00	0,00	0,00	0,00	0,00	0,00	0,00					
			przed zmianą	147 863 572,54	133 860 063,54	73 327 406,25	44 905 762,00	28 421 644,25	18 604 142,95	39 210 787,24	1 156 412,10	114 315,00	1 367 000,00	14 003 500,00	13 653 500,00	5 135 915,00	350 000,00	0,00						
			0,00	0,00	0,00	0,00	0,00	0,00	0,00	0,00	0,00	0,00	0,00	0,00	0,00	0,00								
			zmniejszenie	0,00	0,00	0,00	0,00	0,00	0,00	0,00	0,00	0,00	0,00	0,00	0,00	0,00	0,00	0,00	0,00					
			zwiększenie	7 682,00	7 682,00	7 682,00	0,00	7 682,00	0,00	0,00	0,00	0,00	0,00	0,00	0,00	0,00	0,00	0,00	0,00	0,00				
			147 871 254,54	133 867 745,54	73 335 088,25	44 905 762,00	28 429 326,25	18 604 142,95	39 210 787,24	1 156 412,10	114 315,00	1 367 000,00	14 003 500,00	13 653 500,00	5 135 915,00	350 000,00								
			po zmianach	147 871 254,54	133 867 745,54	73 335 088,25	44 905 762,00	28 429 326,25	18 604 142,95	39 210 787,24	1 156 412,10	114 315,00	1 367 000,00	14 003 500,00	13 653 500,00	5 135 915,00	350 000,00							
			Wydatki razem:																					

Uzasadnienie
na sesję w dniu 19 grudnia 2016 r.

Zmiana uchwały budżetowej wynika z następujących przyczyn:

1. Zwiększa się dochody z tytułu:
 - a) opłat za zezwolenia na sprzedaż alkoholu o kwotę **7.682,00 zł**
Z przeznaczeniem na działalność Ośrodka Profilaktyki Rodzinnej.

Przewodniczący
Rady Miejskiej

Mirosław Janowski

Uchwała Nr XXVIII../16
Rady Miejskiej w Chojnicach
z dnia 19 grudnia 2016 r.

w sprawie: zmiany wieloletniej prognozy finansowej

Na podstawie art. 18 ust. 2 pkt 15, ustawy z dnia 8 marca 1990 r. o samorządzie gminnym (tj. Dz. U. z 2016 r., poz. 446), art. 226, art. 227, art. 228, art. 230 ust. 6 ustawy z dnia 27 sierpnia 2009 r. o finansach publicznych (tekst jednolity Dz. U. z 2013 r., poz. 885, poz. 938 i poz. 1646; z 2014 r. poz. 379, poz. 911, poz. 1146, poz. 1626 i poz. 1877; z 2015 r. poz. 238, poz. 1045, poz. 1117, poz. 1130, poz. 1189, poz. 1190, poz. 1269, poz. 1358, poz. 1513, poz. 1830, poz. 1854, poz. 1890 i poz. 2150 oraz z 2016 r. poz. 195) uchwała się, co następuje:

§ 1. W Uchwale nr XVI/151/15 Rady Miejskiej w Chojnicach z dnia 14 grudnia 2015 r. w sprawie przyjęcia wieloletniej prognozy finansowej, zmienionej Uchwałą Nr XVII/166/16 z dnia 28 stycznia 2016 r., Nr XVIII/178/16 z dnia 22 lutego 2016 r., Nr XIX/188/16 z dnia 21 marca 2016 r., Nr XX/198/16 z dnia 25 kwietnia 2016 r., Nr XXI/215/16 z dnia 13 czerwca 2016 r., Nr XXII/234/16 z dnia 15 lipca 2016 r., Nr XXIV/250/16 z dnia 12 września 2016 r., Nr XXV/266/16 z dnia 28 października 2016 r. Nr XXVI/286/16 z dnia 28 listopada 2016 r. dokonuje się zmian:

– załącznik nr 1 otrzymuje brzmienie załącznika nr 1 do niniejszej uchwały.

§ 2. Wykonanie uchwały zleca się Burmistrzowi Miasta Chojnice.

§ 3. Uchwała wchodzi w życie z dniem podjęcia.

BURMISTRZ MIASTA
CHOJNICE
Stary Rynek 1
89-600 Chojnice

Przewodniczący
Rady Miejskiej

Mirosław Janowski

Opinia prawna

Projekt uchwały odpowiada przepisom prawa

Dyrektor Generalny
~~Sekretarz Miasta~~

mgr Robert Wajlonis

1)

Wieloletnia Prognoza Finansowa

Załącznik Nr 1 do Uchwały Nr XXVIII./16 Rady Miejskiej w Chojnicach z dnia 19 grudnia 2016 r.

Wyszczególnienie	Dochody ogółem ^x	z tego:							w tym:	
		1.1	1.1.1	1.1.2	1.1.3	w tym:		1.1.5	Dochody ^x majątkowe	ze sprzedaży majątku ^z
						z podatku od nieruchomości	z subwencji ogólnej			
1										
Formuła	[1.1]+[1.2]									
Wykonanie 2013	105 644 193,98	103 142 499,47	21 939 490,00	789 643,23	24 077 668,27	15 667 599,03	29 973 770,00	22 842 498,63	3 501 694,51	2 859 415,04
Wykonanie 2014	119 951 472,91	111 881 413,38	23 383 029,00	1 077 885,39	28 519 648,45	17 009 803,73	30 800 765,00	24 644 486,21	8 270 059,53	5 318 092,35
Plan 3 kw. 2015	126 881 026,00	113 715 352,00	26 293 056,00	750 000,00	26 490 100,00	15 950 000,00	33 692 566,00	23 612 762,00	13 165 674,00	12 786 276,00
Wykonanie 2015	122 952 231,98	116 953 563,25	26 521 721,00	1 082 814,50	27 148 513,00	16 251 030,88	33 692 566,00	24 953 672,86	5 998 668,72	5 323 822,54
2016	142 957 154,54	136 205 222,98	27 929 667,00	850 000,00	26 482 737,00	15 950 000,00	33 263 645,00	44 332 639,77	6 751 931,56	5 890 609,71
2017	141 833 807,00	117 523 361,00	28 126 723,00	875 500,00	27 485 430,00	16 747 500,00	35 088 419,00	22 110 017,00	24 310 446,00	6 000 000,00
2018	143 192 871,00	120 672 871,00	28 970 525,00	901 765,00	28 859 701,00	17 564 875,00	35 439 303,00	22 209 563,00	22 520 000,00	6 000 000,00
2019	139 595 798,00	121 256 798,00	29 260 230,00	910 782,00	29 148 298,00	17 760 724,00	35 793 696,00	22 168 986,00	18 339 000,00	5 000 000,00
2020	128 069 366,00	122 469 366,00	0,00	0,00	0,00	0,00	0,00	0,00	5 600 000,00	5 600 000,00
2021	126 394 060,00	123 694 060,00	0,00	0,00	0,00	0,00	0,00	0,00	2 700 000,00	2 700 000,00
2022	126 621 952,00	124 931 002,00	0,00	0,00	0,00	0,00	0,00	0,00	1 690 950,00	1 000 000,00
2023	127 546 311,00	126 180 311,00	0,00	0,00	0,00	0,00	0,00	0,00	1 366 000,00	1 000 000,00
2024	129 378 064,00	127 442 114,00	0,00	0,00	0,00	0,00	0,00	0,00	1 935 950,00	1 000 000,00
2025	130 758 835,00	128 716 535,00	0,00	0,00	0,00	0,00	0,00	0,00	2 042 300,00	1 000 000,00

- 1) Wzór może być stosowany także w układzie pionowym, w którym poszczególne pozycje są przedstawione w kolumnach, a lata w wierszach.
- 2) Zgodnie z art. 227 ustawy z dnia 27 sierpnia 2009 r. o finansach publicznych (Dz. U. z 2013 r. poz. 885 z póź. zm.) zwanej dalej „ustawą”, wieloletnia prognoza finansowa obejmuje okres roku budżetowego oraz co najmniej trzech kolejnych lat. W sytuacji dłuższego okresu prognozowania finansowego wzór stosuje się także dla lat wykraczających poza minimalny (4 letni) okres prognozy, wynikający z art. 227 ustawy.
- 3) W pozycji wykazuje się kwoty wszystkich podatków i opłat pobieranych przez jednostki samorządu terytorialnego, a nie tylko podatków i opłat lokalnych.

Wyszczególnienie	Wydatki ogółem ^x	z tego:									
		w tym:									
		Wydatki bieżące ^x	z tytułu poręczeń i gwarancji ^x	w tym:		na spłatę przejętych zobowiązań samodzielnego publicznego zakładu opieki zdrowotnej przekształconego na zasadach określonych w przepisach o działalności leczniczej, w wysokości w jakiej nie podlegała finansowaniu dotacją z budżetu państwa ⁴⁾	wydatki na obsługę długu ^x	odssetki i dyskonta określone w art. 243 ust. 1 ustawy ^x	w tym:		Wydatki majątkowe ^x
				gwarancje i poręczenia podlegające wyłączeniu z limitu spłaty zobowiązań, o którym mowa w art. 243 ustawy ^x	2.1.1.1				odssetki i dyskonta podlegające wyłączeniu z limitu spłaty zobowiązań, o którym mowa w art. 243 ustawy, z tytułu otrzymaniu refundacji z lych środków (bez odssetek i dyskonta od zobowiązań na wkład krajowy) ^x	2.1.3.1.1	
Lp	2	2.1	2.1.1	2.1.1.1	2.1.1.1	2.1.2	2.1.3	2.1.3.1	2.1.3.1.1	2.1.3.1.2	2.2
Formuła	[2.1] + [2.2]										
Wykonanie 2013	105 038 012,46	97 573 429,80	0,00	0,00	0,00	0,00	2 163 921,99	2 163 921,99	0,00	0,00	7 484 582,66
Wykonanie 2014	111 969 651,42	101 483 094,67	0,00	0,00	0,00	0,00	1 826 204,40	1 826 204,40	0,00	0,00	10 486 556,75
Plan 3 kw. 2015	124 743 229,00	112 231 627,00	436 453,00		0,00	0,00	1 860 000,00	1 860 000,00	0,00	0,00	12 511 602,00
Wykonanie 2015	117 905 656,77	106 511 635,61	0,00	0,00	0,00	0,00	1 246 864,42	1 246 864,42	0,00	0,00	11 394 021,16
2016	147 871 254,54	133 867 745,54	114 315,00		0,00	0,00	1 367 000,00	1 367 000,00	0,00	0,00	14 003 509,00
2017	145 292 907,00	112 966 212,00	439 803,00		0,00	0,00	1 736 330,00	1 736 330,00	0,00	0,00	32 325 695,00
2018	140 730 371,00	113 587 375,00	441 433,00		0,00	0,00	1 637 556,00	1 637 556,00	0,00	0,00	27 142 998,00
2019	132 144 798,00	113 805 517,00	443 033,00		0,00	0,00	1 399 279,00	1 399 279,00	0,00	0,00	18 339 281,00
2020	122 840 366,00	114 643 497,00	444 613,00		0,00	0,00	1 118 854,00	1 118 854,00	0,00	0,00	8 196 869,00
2021	119 257 060,00	115 520 242,00	446 173,00		0,00	0,00	866 046,00	866 046,00	0,00	0,00	3 736 818,00
2022	119 928 952,00	116 380 814,00	447 743,00		0,00	0,00	585 775,00	585 775,00	0,00	0,00	3 548 138,00
2023	122 017 311,00	117 305 513,00	449 333,00		0,00	0,00	358 219,00	358 219,00	0,00	0,00	4 711 798,00
2024	123 849 054,00	118 282 240,00	450 893,00		0,00	0,00	171 214,00	171 214,00	0,00	0,00	5 566 824,00
2025	127 629 835,00	119 052 037,00	184 361,00		0,00	0,00	33 809,00	33 809,00	0,00	0,00	8 577 736,00

4) W pozycji wykazuje się kwoty dla lat budżetowych 2013-2018.

Wyszczególnienie	Rozchody budżetu *	z tego:						
		Splaty rat kapitałowych kredytów i pożyczek oraz wykup papierów wartościowych *	w tym:				Inne rozchody niezwiązane ze splatą długu	
			w tym łączna kwota przypadających na dany rok kwot usługowych wyłączeń z limitu splaty zobowiązań, o którym mowa w art. 243 ustawy	z tego:				
				kwota przypadających na dany rok kwot usługowych wyłączeń określonych w art. 243 ust. 3 ustawy *	kwota przypadających na dany rok kwot usługowych wyłączeń określonych w art. 243 ust. 3a ustawy *	kwota przypadających na dany rok kwot usługowych wyłączeń innych niż określone w art. 243 ust. 3a ustawy *		
Lp	5	5.1	5.1.1	5.1.1.1	5.1.1.2	5.1.1.3	5.2	
Formula	[5.1] + [5.2]		[5.1.1.1] + [5.1.1.2] + [5.1.1.3]					
Wykonanie 2013	9 624 900,00	9 624 900,00	0,00	0,00	0,00	0,00	0,00	
Wykonanie 2014	7 749 900,00	7 749 900,00	0,00	0,00	0,00	0,00	0,00	
Plan 3 kw. 2015	8 875 900,00	8 875 900,00	0,00	0,00	0,00	0,00	0,00	
Wykonanie 2015	8 875 900,00	8 875 900,00	0,00	0,00	0,00	0,00	0,00	
2016	7 685 900,00	7 685 900,00	0,00	0,00	0,00	0,00	0,00	
2017	8 040 900,00	8 040 900,00	0,00	0,00	0,00	0,00	0,00	
2018	7 462 500,00	7 462 500,00	0,00	0,00	0,00	0,00	0,00	
2019	7 451 000,00	7 451 000,00	0,00	0,00	0,00	0,00	0,00	
2020	5 229 000,00	5 229 000,00	0,00	0,00	0,00	0,00	0,00	
2021	7 137 000,00	7 137 000,00	0,00	0,00	0,00	0,00	0,00	
2022	6 693 000,00	6 693 000,00	0,00	0,00	0,00	0,00	0,00	
2023	5 529 000,00	5 529 000,00	0,00	0,00	0,00	0,00	0,00	
2024	5 529 000,00	5 529 000,00	0,00	0,00	0,00	0,00	0,00	
2025	3 129 000,00	3 129 000,00	0,00	0,00	0,00	0,00	0,00	

6) W pozycji wykazuje się w szczególności wyłączenia wynikające z art. 36 ustawy z dnia 7 grudnia 2012 r. o zmianie niektórych ustaw w związku z realizacją ustawy budżetowej (Dz.U. poz. 1456 oraz z 2013 r. poz. 1199) oraz kwoty wykupu obligacji przychodowych.

Wyszczególnienie	Kwota długu *	Kwota zobowiązań wynikających z przejęcia przez jednostkę samorządu terytorialnego zobowiązań po likwidowanych i przekształcanych jednostkach zaliczanych do sektora finansów publicznych	Relacja zrównoważenia wydatków bieżących, o której mowa w art. 242 ustawy	
			Różnica między dochodami a wydatkami bieżącymi	Różnica między dochodami bieżącymi, skorygowanymi o środki ⁷⁾ a wydatkami bieżącymi, pomniejszonymi o wydatki ⁸⁾
Lp	6	7	8.1	8.2
Formuła			{1.1} - {2.1}	{1.1} + {4.1} - {4.2} - {4.3} - {4.12}
Wykonanie 2013	54 012 100,00	0,00	5 569 069,67	10 192 293,07
Wykonanie 2014	46 262 200,00	0,00	10 198 318,71	16 802 823,63
Plan 3 kw. 2015	37 386 300,00	0,00	1 483 725,00	8 221 828,00
Wykonanie 2015	37 386 300,00	0,00	10 441 927,65	17 278 354,06
2016	39 700 400,00	0,00	2 337 477,44	4 937 477,44
2017	43 159 500,00	0,00	4 557 149,00	4 557 149,00
2018	40 697 000,00	0,00	7 085 496,00	7 085 496,00
2019	33 246 000,00	0,00	7 451 281,00	7 451 281,00
2020	28 017 000,00	0,00	7 825 869,00	7 825 869,00
2021	20 860 000,00	0,00	8 173 818,00	8 173 818,00
2022	14 187 000,00	0,00	8 550 188,00	8 550 188,00
2023	8 658 000,00	0,00	8 874 798,00	8 874 798,00
2024	3 129 000,00	0,00	9 159 874,00	9 159 874,00
2025	0,00	0,00	9 664 438,00	9 664 438,00

- 15 -

7) Skorygowanie o środki określone w przepisach dotyczących w szczególności powiększenia o nadwyżkę budżetową z lat ubiegłych, zgodnie z art. 242 ustawy.
8) Pomniejszenie wydatków bieżących, zgodnie z art. 36 ust. 1 pkt 1 ustawy z dnia 7 grudnia 2012 r. o zmianie niektórych ustaw w związku z realizacją ustawy budżetowej, dotyczy lat 2013-2015.

Wskaźnik spłaty zobowiązań									
Wyszczególnienie	Wskaźnik planowanej łącznej kwoty spłaty zobowiązań, o której mowa w art. 243 ust. 1 ustawy do dochodów, bez uwzględnienia zobowiązań z tytułu współfinansowania przez jednostkę samorządu terytorialnego i bez uwzględnienia udziału w wyłączeniach przypadających na dany rok	Wskaźnik planowanej łącznej kwoty spłaty zobowiązań, o której mowa w art. 243 ust. 1 ustawy do dochodów, bez uwzględnienia zobowiązań z tytułu współfinansowania przez jednostkę samorządu terytorialnego i bez uwzględnienia udziału w wyłączeniach przypadających na dany rok	Kwota zobowiązań z tytułu współfinansowania przez jednostkę samorządu terytorialnego i spłaty w danym roku podlegających doliczeniu zgodnie z art. 244 ustawy	Wskaźnik planowanej łącznej kwoty spłaty zobowiązań, o której mowa w art. 243 ust. 1 ustawy do dochodów, po uwzględnieniu zobowiązań z tytułu współfinansowania przez jednostkę samorządu terytorialnego oraz po uwzględnieniu udziału w wyłączeniach przypadających na dany rok	Wskaźnik dochodów powiększonych o dochody ze sprzedaży majątku oraz pomniejszonych o wydatki budżetu, dochodów budżetu, ustalonych dla danego roku (wskaźnik z jednorocznego)	Dopuszczalny wskaźnik spłaty zobowiązań ustalony po uwzględnieniu wyłączeń, obliczony w oparciu o plan z kwartału roku poprzedzającego pierwszy rok prognozy (wskaźnik ustalony w oparciu o średnią arytmetyczną z 3 poprzednich lat)	Dopuszczalny wskaźnik spłaty zobowiązań ustalony po uwzględnieniu wyłączeń, obliczony w oparciu o plan z kwartału roku poprzedzającego rok budżetowy	Informacja o spełnieniu wskaźnika spłaty zobowiązań określonego w art. 243 ustawy po uwzględnieniu zobowiązań z tytułu współfinansowania przez jednostkę samorządu terytorialnego oraz po uwzględnieniu udziału w wyłączeniach, obliczonego w oparciu o plan z kwartału roku poprzedzającego rok budżetowy	Informacja o spełnieniu wskaźnika spłaty zobowiązań określonego w art. 243 ustawy po uwzględnieniu zobowiązań z tytułu współfinansowania przez jednostkę samorządu terytorialnego oraz po uwzględnieniu udziału w wyłączeniach, obliczonego w oparciu o plan z kwartału roku poprzedzającego rok budżetowy
LP	9.1	9.2	9.3	9.4	9.5	9.6	9.6.1	9.7	9.7.1
Formuła	$(2.1.1) + (2.3.1) + (5.1) / (1)$	$(2.1.1) + (2.3.1) + (5.1) + (3.1.2) + (3.1.3) + (3.1.4) + (3.1.5) + (3.1.6) + (3.1.7) + (3.1.8) + (3.1.9) + (3.1.10) + (3.1.11) + (3.1.12) + (3.1.13) + (3.1.14) + (3.1.15) + (3.1.16) + (3.1.17) + (3.1.18) + (3.1.19) + (3.1.20) + (3.1.21) + (3.1.22) + (3.1.23) + (3.1.24) + (3.1.25) + (3.1.26) + (3.1.27) + (3.1.28) + (3.1.29) + (3.1.30) + (3.1.31) + (3.1.32) + (3.1.33) + (3.1.34) + (3.1.35) + (3.1.36) + (3.1.37) + (3.1.38) + (3.1.39) + (3.1.40) + (3.1.41) + (3.1.42) + (3.1.43) + (3.1.44) + (3.1.45) + (3.1.46) + (3.1.47) + (3.1.48) + (3.1.49) + (3.1.50) + (3.1.51) + (3.1.52) + (3.1.53) + (3.1.54) + (3.1.55) + (3.1.56) + (3.1.57) + (3.1.58) + (3.1.59) + (3.1.60) + (3.1.61) + (3.1.62) + (3.1.63) + (3.1.64) + (3.1.65) + (3.1.66) + (3.1.67) + (3.1.68) + (3.1.69) + (3.1.70) + (3.1.71) + (3.1.72) + (3.1.73) + (3.1.74) + (3.1.75) + (3.1.76) + (3.1.77) + (3.1.78) + (3.1.79) + (3.1.80) + (3.1.81) + (3.1.82) + (3.1.83) + (3.1.84) + (3.1.85) + (3.1.86) + (3.1.87) + (3.1.88) + (3.1.89) + (3.1.90) + (3.1.91) + (3.1.92) + (3.1.93) + (3.1.94) + (3.1.95) + (3.1.96) + (3.1.97) + (3.1.98) + (3.1.99) + (3.1.100)$	$(2.1.1) + (2.3.1) + (5.1) + (3.1.2) + (3.1.3) + (3.1.4) + (3.1.5) + (3.1.6) + (3.1.7) + (3.1.8) + (3.1.9) + (3.1.10) + (3.1.11) + (3.1.12) + (3.1.13) + (3.1.14) + (3.1.15) + (3.1.16) + (3.1.17) + (3.1.18) + (3.1.19) + (3.1.20) + (3.1.21) + (3.1.22) + (3.1.23) + (3.1.24) + (3.1.25) + (3.1.26) + (3.1.27) + (3.1.28) + (3.1.29) + (3.1.30) + (3.1.31) + (3.1.32) + (3.1.33) + (3.1.34) + (3.1.35) + (3.1.36) + (3.1.37) + (3.1.38) + (3.1.39) + (3.1.40) + (3.1.41) + (3.1.42) + (3.1.43) + (3.1.44) + (3.1.45) + (3.1.46) + (3.1.47) + (3.1.48) + (3.1.49) + (3.1.50) + (3.1.51) + (3.1.52) + (3.1.53) + (3.1.54) + (3.1.55) + (3.1.56) + (3.1.57) + (3.1.58) + (3.1.59) + (3.1.60) + (3.1.61) + (3.1.62) + (3.1.63) + (3.1.64) + (3.1.65) + (3.1.66) + (3.1.67) + (3.1.68) + (3.1.69) + (3.1.70) + (3.1.71) + (3.1.72) + (3.1.73) + (3.1.74) + (3.1.75) + (3.1.76) + (3.1.77) + (3.1.78) + (3.1.79) + (3.1.80) + (3.1.81) + (3.1.82) + (3.1.83) + (3.1.84) + (3.1.85) + (3.1.86) + (3.1.87) + (3.1.88) + (3.1.89) + (3.1.90) + (3.1.91) + (3.1.92) + (3.1.93) + (3.1.94) + (3.1.95) + (3.1.96) + (3.1.97) + (3.1.98) + (3.1.99) + (3.1.100)$	$(2.1.1) + (2.3.1) + (5.1) + (3.1.2) + (3.1.3) + (3.1.4) + (3.1.5) + (3.1.6) + (3.1.7) + (3.1.8) + (3.1.9) + (3.1.10) + (3.1.11) + (3.1.12) + (3.1.13) + (3.1.14) + (3.1.15) + (3.1.16) + (3.1.17) + (3.1.18) + (3.1.19) + (3.1.20) + (3.1.21) + (3.1.22) + (3.1.23) + (3.1.24) + (3.1.25) + (3.1.26) + (3.1.27) + (3.1.28) + (3.1.29) + (3.1.30) + (3.1.31) + (3.1.32) + (3.1.33) + (3.1.34) + (3.1.35) + (3.1.36) + (3.1.37) + (3.1.38) + (3.1.39) + (3.1.40) + (3.1.41) + (3.1.42) + (3.1.43) + (3.1.44) + (3.1.45) + (3.1.46) + (3.1.47) + (3.1.48) + (3.1.49) + (3.1.50) + (3.1.51) + (3.1.52) + (3.1.53) + (3.1.54) + (3.1.55) + (3.1.56) + (3.1.57) + (3.1.58) + (3.1.59) + (3.1.60) + (3.1.61) + (3.1.62) + (3.1.63) + (3.1.64) + (3.1.65) + (3.1.66) + (3.1.67) + (3.1.68) + (3.1.69) + (3.1.70) + (3.1.71) + (3.1.72) + (3.1.73) + (3.1.74) + (3.1.75) + (3.1.76) + (3.1.77) + (3.1.78) + (3.1.79) + (3.1.80) + (3.1.81) + (3.1.82) + (3.1.83) + (3.1.84) + (3.1.85) + (3.1.86) + (3.1.87) + (3.1.88) + (3.1.89) + (3.1.90) + (3.1.91) + (3.1.92) + (3.1.93) + (3.1.94) + (3.1.95) + (3.1.96) + (3.1.97) + (3.1.98) + (3.1.99) + (3.1.100)$	$(1.1) + (1.2) + (1.3) + (1.4) + (1.5) + (1.6) + (1.7) + (1.8) + (1.9) + (1.10) + (1.11) + (1.12) + (1.13) + (1.14) + (1.15) + (1.16) + (1.17) + (1.18) + (1.19) + (1.20) + (1.21) + (1.22) + (1.23) + (1.24) + (1.25) + (1.26) + (1.27) + (1.28) + (1.29) + (1.30) + (1.31) + (1.32) + (1.33) + (1.34) + (1.35) + (1.36) + (1.37) + (1.38) + (1.39) + (1.40) + (1.41) + (1.42) + (1.43) + (1.44) + (1.45) + (1.46) + (1.47) + (1.48) + (1.49) + (1.50) + (1.51) + (1.52) + (1.53) + (1.54) + (1.55) + (1.56) + (1.57) + (1.58) + (1.59) + (1.60) + (1.61) + (1.62) + (1.63) + (1.64) + (1.65) + (1.66) + (1.67) + (1.68) + (1.69) + (1.70) + (1.71) + (1.72) + (1.73) + (1.74) + (1.75) + (1.76) + (1.77) + (1.78) + (1.79) + (1.80) + (1.81) + (1.82) + (1.83) + (1.84) + (1.85) + (1.86) + (1.87) + (1.88) + (1.89) + (1.90) + (1.91) + (1.92) + (1.93) + (1.94) + (1.95) + (1.96) + (1.97) + (1.98) + (1.99) + (1.100)$	$(1.1) + (1.2) + (1.3) + (1.4) + (1.5) + (1.6) + (1.7) + (1.8) + (1.9) + (1.10) + (1.11) + (1.12) + (1.13) + (1.14) + (1.15) + (1.16) + (1.17) + (1.18) + (1.19) + (1.20) + (1.21) + (1.22) + (1.23) + (1.24) + (1.25) + (1.26) + (1.27) + (1.28) + (1.29) + (1.30) + (1.31) + (1.32) + (1.33) + (1.34) + (1.35) + (1.36) + (1.37) + (1.38) + (1.39) + (1.40) + (1.41) + (1.42) + (1.43) + (1.44) + (1.45) + (1.46) + (1.47) + (1.48) + (1.49) + (1.50) + (1.51) + (1.52) + (1.53) + (1.54) + (1.55) + (1.56) + (1.57) + (1.58) + (1.59) + (1.60) + (1.61) + (1.62) + (1.63) + (1.64) + (1.65) + (1.66) + (1.67) + (1.68) + (1.69) + (1.70) + (1.71) + (1.72) + (1.73) + (1.74) + (1.75) + (1.76) + (1.77) + (1.78) + (1.79) + (1.80) + (1.81) + (1.82) + (1.83) + (1.84) + (1.85) + (1.86) + (1.87) + (1.88) + (1.89) + (1.90) + (1.91) + (1.92) + (1.93) + (1.94) + (1.95) + (1.96) + (1.97) + (1.98) + (1.99) + (1.100)$	$(1.1) + (1.2) + (1.3) + (1.4) + (1.5) + (1.6) + (1.7) + (1.8) + (1.9) + (1.10) + (1.11) + (1.12) + (1.13) + (1.14) + (1.15) + (1.16) + (1.17) + (1.18) + (1.19) + (1.20) + (1.21) + (1.22) + (1.23) + (1.24) + (1.25) + (1.26) + (1.27) + (1.28) + (1.29) + (1.30) + (1.31) + (1.32) + (1.33) + (1.34) + (1.35) + (1.36) + (1.37) + (1.38) + (1.39) + (1.40) + (1.41) + (1.42) + (1.43) + (1.44) + (1.45) + (1.46) + (1.47) + (1.48) + (1.49) + (1.50) + (1.51) + (1.52) + (1.53) + (1.54) + (1.55) + (1.56) + (1.57) + (1.58) + (1.59) + (1.60) + (1.61) + (1.62) + (1.63) + (1.64) + (1.65) + (1.66) + (1.67) + (1.68) + (1.69) + (1.70) + (1.71) + (1.72) + (1.73) + (1.74) + (1.75) + (1.76) + (1.77) + (1.78) + (1.79) + (1.80) + (1.81) + (1.82) + (1.83) + (1.84) + (1.85) + (1.86) + (1.87) + (1.88) + (1.89) + (1.90) + (1.91) + (1.92) + (1.93) + (1.94) + (1.95) + (1.96) + (1.97) + (1.98) + (1.99) + (1.100)$	$(1.1) + (1.2) + (1.3) + (1.4) + (1.5) + (1.6) + (1.7) + (1.8) + (1.9) + (1.10) + (1.11) + (1.12) + (1.13) + (1.14) + (1.15) + (1.16) + (1.17) + (1.18) + (1.19) + (1.20) + (1.21) + (1.22) + (1.23) + (1.24) + (1.25) + (1.26) + (1.27) + (1.28) + (1.29) + (1.30) + (1.31) + (1.32) + (1.33) + (1.34) + (1.35) + (1.36) + (1.37) + (1.38) + (1.39) + (1.40) + (1.41) + (1.42) + (1.43) + (1.44) + (1.45) + (1.46) + (1.47) + (1.48) + (1.49) + (1.50) + (1.51) + (1.52) + (1.53) + (1.54) + (1.55) + (1.56) + (1.57) + (1.58) + (1.59) + (1.60) + (1.61) + (1.62) + (1.63) + (1.64) + (1.65) + (1.66) + (1.67) + (1.68) + (1.69) + (1.70) + (1.71) + (1.72) + (1.73) + (1.74) + (1.75) + (1.76) + (1.77) + (1.78) + (1.79) + (1.80) + (1.81) + (1.82) + (1.83) + (1.84) + (1.85) + (1.86) + (1.87) + (1.88) + (1.89) + (1.90) + (1.91) + (1.92) + (1.93) + (1.94) + (1.95) + (1.96) + (1.97) + (1.98) + (1.99) + (1.100)$	$(1.1) + (1.2) + (1.3) + (1.4) + (1.5) + (1.6) + (1.7) + (1.8) + (1.9) + (1.10) + (1.11) + (1.12) + (1.13) + (1.14) + (1.15) + (1.16) + (1.17) + (1.18) + (1.19) + (1.20) + (1.21) + (1.22) + (1.23) + (1.24) + (1.25) + (1.26) + (1.27) + (1.28) + (1.29) + (1.30) + (1.31) + (1.32) + (1.33) + (1.34) + (1.35) + (1.36) + (1.37) + (1.38) + (1.39) + (1.40) + (1.41) + (1.42) + (1.43) + (1.44) + (1.45) + (1.46) + (1.47) + (1.48) + (1.49) + (1.50) + (1.51) + (1.52) + (1.53) + (1.54) + (1.55) + (1.56) + (1.57) + (1.58) + (1.59) + (1.60) + (1.61) + (1.62) + (1.63) + (1.64) + (1.65) + (1.66) + (1.67) + (1.68) + (1.69) + (1.70) + (1.71) + (1.72) + (1.73) + (1.74) + (1.75) + (1.76) + (1.77) + (1.78) + (1.79) + (1.80) + (1.81) + (1.82) + (1.83) + (1.84) + (1.85) + (1.86) + (1.87) + (1.88) + (1.89) + (1.90) + (1.91) + (1.92) + (1.93) + (1.94) + (1.95) + (1.96) + (1.97) + (1.98) + (1.99) + (1.100)$
Wykonanie 2013	11,05%	11,05%	0,00	11,05%	7,90%	0,00%	0,00%	TAK	TAK
Wykonanie 2014	7,98%	7,98%	0,00	7,98%	12,94%	0,00%	0,00%	TAK	TAK
Plan 3 kw. 2015	8,81%	8,81%	0,00	8,81%	11,25%	0,00%	0,00%	TAK	TAK
Wykonanie 2015	8,23%	8,23%	0,00	8,23%	12,82%	0,00%	0,00%	TAK	TAK
2016	6,41%	6,41%	0,00	6,41%	5,76%	10,70%	11,22%	TAK	TAK
2017	7,20%	7,20%	0,00	7,20%	7,44%	9,98%	10,51%	TAK	TAK
2018	6,66%	6,66%	0,00	6,66%	9,14%	8,15%	8,67%	TAK	TAK
2019	6,66%	6,66%	0,00	6,66%	8,92%	7,45%	7,45%	TAK	TAK
2020	5,30%	5,30%	0,00	5,30%	10,48%	8,50%	8,50%	TAK	TAK
2021	6,68%	6,68%	0,00	6,68%	8,60%	9,51%	9,51%	TAK	TAK
2022	6,10%	6,10%	0,00	6,10%	7,54%	9,33%	9,33%	TAK	TAK
2023	4,97%	4,97%	0,00	4,97%	7,74%	8,87%	8,87%	TAK	TAK
2024	4,75%	4,75%	0,00	4,75%	7,85%	7,96%	7,96%	TAK	TAK
2025	2,56%	2,56%	0,00	2,56%	8,16%	7,71%	7,71%	TAK	TAK

9) W pozycji wykazuje się w szczególności wyłączenia wynikające z art. 36 ustawy z dnia 7 grudnia 2012 r. o zmianie niektórych ustaw w związku z realizacją ustawy budżetowej oraz wyłączenia związane z emisją obligacji przychodowych. Identyczne wyłączenia dotyczą pozycji 9.6.1.

Wyszczególnienie	Przeznaczenie prognozowanej nadwyżki budżetowej ¹⁰⁾	w tym na:	Informacje uzupełniające o wybranych rodzajach wydatków budżetowych								
			Wydatki bieżące na wynagrodzenia i składki od nich naliczane	Wydatki związane z funkcjonowaniem organów jednostki samorządu ¹¹⁾ terytorialnego	Wydatki objęte limitem, o którym mowa w art. 226 ust. 3 pkt 4 ustawy	z tego:			Wydatki inwestycyjne ¹²⁾ kontynuowane	Nowe wydatki ¹³⁾ inwestycyjne	Wydatki majątkowe w formie dotacji
						bieżące	majątkowe				
Lp	10	10.1	11.1	11.2	11.3	11.3.1	11.3.2	11.4	11.5	11.6	
Formuła					[11.3.1] + [11.3.2]						
Wykonanie 2013	0,00	0,00	40 192 498,35	8 003 834,26	0,00	0,00	0,00	0,00	0,00	0,00	
Wykonanie 2014	0,00	0,00	41 001 419,86	8 056 532,56	0,00	0,00	0,00	0,00	0,00	0,00	
Plan 3 kw. 2015	0,00	0,00	42 693 194,78	9 016 105,00	0,00	0,00	0,00	0,00	0,00	0,00	
Wykonanie 2015	0,00	0,00	43 445 732,00	8 422 122,00	0,00	0,00	0,00	0,00	0,00	0,00	
2016	0,00	0,00	44 905 762,00	9 143 371,00	7 125 781,10	1 156 412,10	5 969 369,00	9 894 909,00	3 820 442,00	288 158,00	
2017	0,00	0,00	46 409 087,00	9 303 504,00	33 256 913,34	1 027 459,34	32 229 454,00	30 773 409,00	0,00	1 453 969,00	
2018	2 462 500,00	2 462 500,00	46 873 178,00	9 393 731,00	27 543 870,67	650 947,67	26 892 923,00	26 892 924,00	0,00	0,00	
2019	7 451 000,00	7 451 000,00	47 341 910,00	9 484 861,00	18 319 177,00	0,00	18 319 177,00	18 319 177,00	0,00	0,00	
2020	5 229 000,00	5 229 000,00	47 815 329,00	9 576 902,00	5 828 410,00	0,00	5 828 410,00	5 828 410,00	1 900 000,00	0,00	
2021	7 137 000,00	7 137 000,00	48 293 482,00	9 669 864,00	900 000,00	0,00	900 000,00	0,00	0,00	0,00	
2022	6 693 000,00	6 693 000,00	48 776 417,00	9 763 755,00	2 000 000,00	0,00	2 000 000,00	0,00	0,00	0,00	
2023	5 529 000,00	5 529 000,00	49 264 181,00	9 858 585,00	4 000 000,00	0,00	4 000 000,00	0,00	0,00	0,00	
2024	5 529 000,00	5 529 000,00	49 756 823,00	9 954 363,00	3 152 000,00	0,00	3 152 000,00	0,00	0,00	0,00	
2025	3 129 000,00	3 129 000,00	50 254 391,00	10 051 100,00	593 000,00	0,00	593 000,00	0,00	0,00	0,00	

10) Przeznaczenie nadwyżki budżetowej, inne niż spłaty kredytów, pożyczek i wykup papierów wartościowych, wymaga określenia w objaśnieniach do wieloletniej prognozy finansowej.

11) W pozycji wykazuje się kwoty wydatków w ramach zadań własnych klasyfikowanych w dziale 750- Administracja publiczna w rozdziałach właściwych dla organów i urzędów jednostki samorządu terytorialnego (rozdział od 75017 do 75023).

12) W pozycji wykazuje się wartość inwestycji rozpoczętych co najmniej w poprzednim roku budżetowym, którego dotyczy kolumna.

13) W pozycji wykazuje się wartość nowych inwestycji, które planuje się rozpocząć w roku, którego dotyczy kolumna.

Wyszczególnienie	Finansowanie programów, projektów lub zadań realizowanych z udziałem środków, o których mowa w art. 5 ust. 1 pkt 2 i 3 ustawy									
	w tym:		w tym:		w tym:		w tym:		w tym:	
	Dochody bieżące na programy, projekty lub zadania finansowane z udziałem środków, o których mowa w art. 5 ust. 1 pkt 2 i 3 ustawy	12.1	12.1.1	12.1.1.1	Dochody majątkowe na programy, projekty lub zadania finansowane z udziałem środków, o których mowa w art. 5 ust. 1 pkt 2 i 3 ustawy	12.2	12.2.1	12.2.1.1	Wydaki bieżące na programy, projekty lub zadania finansowane z udziałem środków, o których mowa w art. 5 ust. 1 pkt 2 i 3 ustawy	12.3
Lp		12.1	12.1.1	12.1.1.1		12.2	12.2.1	12.2.1.1		12.3
Formuła										12.3.1
Wykonanie 2013	0,00	0,00	0,00	0,00	0,00	0,00	0,00	0,00	0,00	0,00
Wykonanie 2014	0,00	0,00	0,00	0,00	0,00	0,00	0,00	0,00	0,00	0,00
Plan 3 kw. 2015	0,00	0,00	0,00	0,00	0,00	0,00	0,00	0,00	0,00	0,00
Wykonanie 2015	0,00	0,00	0,00	0,00	0,00	0,00	0,00	0,00	0,00	0,00
2016	1 162 750,14	1 150 009,14	386 019,34	122 315,25	13 767 744,00	10 290 000,00	10 290 000,00	12 315,25	1 156 412,10	392 420,10
2017	0,00	0,00	0,00	0,00	13 767 744,00	10 290 000,00	10 290 000,00	0,00	0,00	0,00
2018	0,00	0,00	0,00	0,00	19 088 335,00	10 290 000,00	10 290 000,00	0,00	0,00	0,00
2019	0,00	0,00	0,00	0,00	10 290 000,00	10 290 000,00	10 290 000,00	0,00	0,00	0,00
2020	0,00	0,00	0,00	0,00	0,00	0,00	0,00	0,00	0,00	0,00
2021	0,00	0,00	0,00	0,00	0,00	0,00	0,00	0,00	0,00	0,00
2022	0,00	0,00	0,00	0,00	0,00	0,00	0,00	0,00	0,00	0,00
2023	0,00	0,00	0,00	0,00	0,00	0,00	0,00	0,00	0,00	0,00
2024	0,00	0,00	0,00	0,00	0,00	0,00	0,00	0,00	0,00	0,00
2025	0,00	0,00	0,00	0,00	0,00	0,00	0,00	0,00	0,00	0,00

14) W pozycji 12.1.1.1, 12.2.1.1, 12.3.2, 12.4.2., 12.5.1, 12.6.1, 12.7.1 oraz 12.8.1. wykazuje się wyłącznie kwoty wynikające z umów na realizację programu, projektu lub zadania zawartych na dzień uchwalenia prognozy, a nieplanowanych do zawarcia w okresie prognozy.

Wyszczególnienie	Wydutki majątkowe na programy, projekty lub zadania finansowane z udziałem środków, o których mowa w art. 5 ust. 1 pkt 2 i 3 ustawy											
	12.4	w tym:		12.4.2	12.5	w tym:		Wydutki na wkład krajowy w związku z zawartą po dniu 1 stycznia 2013 r. umową na realizację programu, projektu lub zadania finansowanego w co najmniej 60% środkami, o których mowa w art. 5 ust. 1 pkt 2 ustawy 15)	w tym:		12.7	w tym:
		12.4.1	finansowane środkami określonymi w art. 5 ust. 1 pkt 2 ustawy			Wydutki majątkowe na realizację programu, projektu lub zadania wynikające wyłącznie z zawartych umów z podmiotem dysponującym środkami, o których mowa w art. 5 ust. 1 pkt 2 ustawy	Wydutki na wkład krajowy w związku z umową na realizację programu, projektu lub zadania finansowanego z udziałem środków, o których mowa w art. 5 ust. 1 pkt 2 ustawy bez względu na stopień finansowania tymi środkami		Wydutki na wkład krajowy w związku z zawartą umową na realizację programu, projektu lub zadania finansowanego w co najmniej 60% środkami, o których mowa w art. 5 ust. 1 pkt 2 ustawy	Przychody z tytułu kredytów, pożyczek, emisji papierów wartościowych powstające w związku z umową na realizację programu, projektu lub zadania finansowanego z udziałem środków, o których mowa w art. 5 ust. 1 pkt 2 ustawy bez względu na stopień finansowania tymi środkami		
Lp	12.4	12.4.1	12.4.2	12.5	12.5.1	12.6	12.6.1	12.7	12.7.1			
Formuła												
Wykonanie 2013	0,00	0,00	0,00	0,00						0,00	0,00	
Wykonanie 2014	0,00	0,00	0,00	0,00						0,00	0,00	
Plan 3 kw. 2015	0,00	0,00	0,00	0,00						0,00	0,00	
Wykonanie 2015	0,00	0,00	0,00	0,00						0,00	0,00	
2016	5 135 918,00	651 872,00	2 095 918,00	4 484 046,00	1 554 046,00	1 554 046,00	1 554 046,00			0,00	0,00	
2017	23 053 742,00	13 259 446,00	0,00	12 876 700,00	5 832 775,00	0,00	0,00		1 554 046,00	0,00	0,00	
2018	23 600 000,00	16 520 000,00	0,00	10 430 001,00	0,00	0,00	0,00		0,00	0,00	0,00	
2019	14 770 000,00	10 339 000,00	0,00	4 410 000,00	0,00	0,00	0,00		0,00	0,00	0,00	
2020	0,00	0,00	0,00	0,00	0,00	0,00	0,00		0,00	0,00	0,00	
2021	0,00	0,00	0,00	0,00	0,00	0,00	0,00		0,00	0,00	0,00	
2022	0,00	0,00	0,00	0,00	0,00	0,00	0,00		0,00	0,00	0,00	
2023	0,00	0,00	0,00	0,00	0,00	0,00	0,00		0,00	0,00	0,00	
2024	0,00	0,00	0,00	0,00	0,00	0,00	0,00		0,00	0,00	0,00	
2025	0,00	0,00	0,00	0,00	0,00	0,00	0,00		0,00	0,00	0,00	

15) Przez program, projekt lub zadanie finansowane w co najmniej 60% środkami, o których mowa w art. 5 ust. 1 pkt 2 ustawy, należy rozumieć także taki program, projekt lub zadanie przynoszące dochód, dla których poziom finansowania ze środków, o których mowa w art. 5 ust. 1 pkt 2 ustawy, ustala się po odliczeniu zdyskontowanego dochodu obliczanego zgodnie z przepisami Unii Europejskiej dotyczącymi takiego programu, projektu lub zadania.

Wyszczególnienie	Kwoty dotyczące przejęcia i spłaty zobowiązań po samodzielnych publicznych zakładach opieki zdrowotnej oraz pokrycia ujemnego wyniku									
	Przychody z tytułu kredytów, pożyczek, emisji papierów wartościowych powstające w związku z zawartą po dniu 1 stycznia 2013 r. umową na realizację programu, projektu lub zadania finansowanego w co najmniej 60% środkami, o których mowa w art. 5 ust. 1 pkt 2 ustawy	w tym:		Kwota zobowiązań wynikających z przejęcia przez jednostkę samorządu terytorialnego zobowiązań po likwidowanych i przekształcanych samodzielnych zakładach opieki zdrowotnej	Dochody budżetowe z tytułu dotacji celowej z budżetu państwa, o której mowa w art. 196 ustawy z dnia 15 kwietnia 2011 r. o działalności leczniczej (Dz. U. z 2013 r. poz. 217, z późn. zm.)	Wysokość zobowiązań podlegających umorzeniu, o którym mowa w art. 190 ustawy o działalności leczniczej	Wydanki na spłatę przejętych zobowiązań samodzielnego publicznego zakładu opieki zdrowotnej przekształconego na zasadach określonych w przepisach o działalności leczniczej	Wydanki na spłatę przejętych zobowiązań samodzielnego publicznego zakładu opieki zdrowotnej likwidowanego na zasadach określonych w przepisach o działalności leczniczej	Wydanki na spłatę zobowiązań samodzielnego publicznego zakładu opieki zdrowotnej przejętych do końca 2011 r. na podstawie przepisów o zakładach opieki zdrowotnej	Wydanki bieżące na pokrycie ujemnego wyniku finansowego samodzielnego publicznego zakładu opieki zdrowotnej
Lp	12.8	12.8.1		13.1	13.2	13.3	13.4	13.5	13.6	13.7
Formuła										
Wykonanie 2013	0,00	0,00		0,00	0,00	0,00	0,00	0,00	0,00	0,00
Wykonanie 2014	0,00	0,00		0,00	0,00	0,00	0,00	0,00	0,00	0,00
Plan 3 kw. 2015	0,00	0,00		0,00	0,00	0,00	0,00	0,00	0,00	0,00
Wykonanie 2015	0,00	0,00		0,00	0,00	0,00	0,00	0,00	0,00	0,00
2016	0,00	0,00		0,00	0,00	0,00	0,00	0,00	0,00	0,00
2017	0,00	0,00		0,00	0,00	0,00	0,00	0,00	0,00	0,00
2018	0,00	0,00		0,00	0,00	0,00	0,00	0,00	0,00	0,00
2019	0,00	0,00		0,00	0,00	0,00	0,00	0,00	0,00	0,00
2020	0,00	0,00		0,00	0,00	0,00	0,00	0,00	0,00	0,00
2021	0,00	0,00		0,00	0,00	0,00	0,00	0,00	0,00	0,00
2022	0,00	0,00		0,00	0,00	0,00	0,00	0,00	0,00	0,00
2023	0,00	0,00		0,00	0,00	0,00	0,00	0,00	0,00	0,00
2024	0,00	0,00		0,00	0,00	0,00	0,00	0,00	0,00	0,00
2025	0,00	0,00		0,00	0,00	0,00	0,00	0,00	0,00	0,00

Uzasadnienie
na sesję w dniu 19 grudnia 2016 r.

Zmiana Wieloletniej Prognozy Finansowej wynika z poniższych przyczyn:

1. W załączniku nr 1:
 - a) wprowadza się zmiany po stronie dochodów i wydatków dokonane w budżecie na 2016 r.

Przewodniczący
Rady Miejskiej

Mirosław Janowski

Projekt

**UCHWAŁA NR XXVII/.../16
RADY MIEJSKIEJ W CHOJNICACH
z dnia 19 grudnia 2016 r.**

w sprawie ustalenia regulaminu określającego tryb i kryteria przyznawania nagród dla nauczycieli ze specjalnego funduszu nagród.

Na podstawie art.18 ust.2 pkt 15 ustawy z dnia 8 marca 1990 r. o samorządzie gminnym (tekst jednolity: Dz.U. z 2016r. poz. 446 i poz. 1579) i art. 49 ust.2, w związku z art. 91d pkt 1 ustawy z dnia 26 stycznia 1982 r. Karta Nauczyciela (tekst jednolity: Dz.U. z 2016 r. poz. 1379; z 2014 r. poz. 1198 oraz z 2016 r. poz. 668 i poz. 1010) uchwala się, co następuje:

§ 1. Uchwala się regulamin określający tryb i kryteria przyznawania nagród dla nauczycieli ze specjalnego funduszu nagród za ich osiągnięcia dydaktyczno-wychowawczo-opiekuńcze i z zakresu zarządzania, stanowiący załącznik do uchwały.

§ 2. Traci moc Uchwała Nr XXV/268/16 Rady Miejskiej w Chojnicach z dnia 28 października 2016 r. (Dz.Urz.Woj.Pom. z 2016 r. poz. 3857).

§ 3. Wykonanie uchwały powierza się Burmistrzowi Miasta Chojnice.

§ 4. Uchwała wchodzi w życie 14 dnia od dnia ogłoszenia w Dzienniku Urzędowym Województwa Pomorskiego.

BURMISTRZ MIASTA
CHOJNICE
Stary Rynek 1
89-600 Chojnice

Przewodniczący Rady
Miejskiej

Mirosław Janowski

Załącznik do Uchwały Nr XXVII/.../16
Rady Miejskiej w Chojnicach
z dnia 19 grudnia 2016 r.

REGULAMIN **określający tryb i kryteria przyznawania nagród dla nauczycieli ze specjalnego funduszu nagród**

Rozdział 1. **Postanowienia ogólne**

§ 1. 1. Regulamin reguluje tryb i kryteria przyznawania nagród dla nauczycieli za szczególne osiągnięcia dydaktyczno – wychowawczo – opiekuńcze i z zakresu zarządzania ze specjalnego funduszu nagród, z przeznaczeniem na nagrody burmistrza i dyrektorów szkół.

2. Niniejszy Regulamin stosuje się do nauczycieli zatrudnionych w szkołach dla których organem prowadzącym jest Gmina Miejska Chojnice .

3. Ilekroć w niniejszym Regulaminie jest mowa o:

- 1) dyrektorze - należy przez to rozumieć dyrektora szkoły dla której organem prowadzącym jest Gmina Miejska Chojnice;
- 2) nauczycielach – należy przez to rozumieć nauczycieli i nauczycieli pełniących funkcje kierownicze;
- 3) szkole – należy przez to rozumieć szkoły dla których organem prowadzącym jest Gmina Miejska Chojnice;
- 4) międzyzakładowej organizacji związkowej – rozumie się przez to organizacje związkowe zrzeszające nauczycieli i działające w szkołach, dla których organem prowadzącym jest Gmina Miejska Chojnice.

Rozdział 2. **Sposób podziału środków**

§ 2. 1. Wyodrębniony specjalny fundusz nagród dla nauczycieli przeznacza się na:

- 1) fundusz na nagrody dyrektorów szkół - w wysokości 80% środków funduszu;
- 2) fundusz na nagrody burmistrza - w wysokości 20% środków funduszu.

Rozdział 3. **Wysokość nagród**

§ 3. 1. Ustala się wysokość nagrody dyrektora, jako nie mniejszej niż 60% aktualnego miesięcznego minimalnego wynagrodzenia zasadniczego nauczyciela dyplomowanego, z tytułem zawodowym magistra z przygotowaniem pedagogicznym.

2. Ustala się wysokość nagrody burmistrza, jako nie mniejszej niż 100% aktualnego miesięcznego minimalnego wynagrodzenia zasadniczego nauczyciela dyplomowanego, z tytułem zawodowym magistra z przygotowaniem pedagogicznym.

Rozdział 4. **Kryteria przyznawania nagród**

§ 4. 1. Nagrody ze specjalnego funduszu nagród mają charakter uznaniowy i przyznawane są nauczycielom za szczególne osiągnięcia w pracy dydaktyczno-wychowawczo – opiekuńczej oraz z zakresu zarządzania szkołą. Nagroda może być przyznawana nauczycielowi, który przepracował co najmniej 1 rok w szkole.

2. Nagroda burmistrza może być przyznana dyrektorom i nauczycielom, którzy spełniają odpowiednio co najmniej 6 kryteriów, o których mowa w ust.4.

3. Nagroda dyrektora może być przyznana nauczycielowi, który spełnia odpowiednio co najmniej 5 z kryteriów, o których mowa w ust. 4.

4. Przyjmuje się następujące szczegółowe kryteria przyznawania nagród nauczycielom:

1) w zakresie pracy dydaktyczno wychowawczej:

- a) osiąga dobre wyniki w nauczaniu, a w szczególności potwierdzone w sprawozdaniach i egzaminach uczniów, przeprowadzanych przez okręgowe komisje egzaminacyjne,
- b) podejmuje działalność innowacyjną w zakresie wdrażania nowatorskich metod nauczania i wychowania, opracowania publikacji,
- c) osiąga dobre wyniki w nauczaniu, potwierdzone zakwalifikowaniem się uczniów co najmniej do etapu wojewódzkiego w olimpiadach przedmiotowych, zajęciem przez uczniów (grupę uczniów) I-III miejsca w konkursach, zawodach, turniejach przeglądach i festiwalach na szczeblu co najmniej powiatowym,
- d) posiada udokumentowane osiągnięcia w pracy z uczniami uzdolnionymi lub uczniami mającymi trudności w nauce,
- e) przygotowuje i wzorowo realizuje uroczystości szkolne i środowiskowe,
- f) prawidłowo organizuje i prowadzi letni lub zimowy wypoczynek dla dzieci i młodzieży,
- g) organizuje imprezy kulturalne, sportowe, rekreacyjne i wypoczynkowe,
- h) posiada osiągnięcia w pracy pozalekcyjnej,
- i) sprawuje opiekę nad organizacjami społecznymi działającymi w szkole,
- j) osiąga dobre wyniki w pracy resocjalizacyjnej z uczniami,
- k) uzyskuje szczególne osiągnięcia w doskonaleniu nauczycieli w zakresie diagnozowania i oceniania,
- l) umiejętnie dzieli się swoją wiedzą i doświadczeniami z pracy dydaktyczno-wychowawczej z innymi nauczycielami,
- m) posiada publikacje z zakresu działalności oświatowej, a w szczególności z pracy dydaktyczno-wychowawczej;

2) w zakresie pracy opiekuńczej:

- a) zapewnia pomoc i opiekę uczniom lub wychowankom będącym w trudnej sytuacji materialnej lub życiowej, pochodzących z rodzin ubogich lub patologicznych,
- b) prowadzi działalność mającą na celu zapobieganie i zwalczanie przejawów patologii wśród młodzieży, w szczególności narkomanii i alkoholizmu,
- c) organizuje współpracę szkoły z jednostkami systemu ochrony zdrowia, policją, poradnią psychologiczno-pedagogiczną, organizacjami i stowarzyszeniami oraz rodzicami w zakresie zapobiegania i usuwania przejawów patologii społecznej i niedostosowania dzieci i młodzieży,
- d) organizuje udział rodziców w życiu szkoły lub placówki, rozwija formy współdziałania szkoły lub placówki z rodzicami,
- e) działa na rzecz zapewnienia bezpieczeństwa uczniom;

3) w zakresie innej działalności statutowej szkoły:

- a) troszczy się o mienie szkoły, polepszanie bazy dydaktycznej,
- b) angażuje się w remonty i inwestycje realizowane w szkole,
- c) zdobywa dodatkowe środki finansowe dla szkoły,
- d) prawidłowo realizuje budżet szkoły (plan finansowy),

- e) dobrze współpracuje z samorządem terytorialnym i lokalnym oraz z radą pedagogiczną i radą rodziców, organizacjami związkowymi,
 - f) pozyskuje sponsorów i sojuszników szkoły,
 - g) prowadzi lekcje lub zajęcia otwarte dla innych nauczycieli,
 - h) prawidłowo prowadzi nadzór pedagogiczny,
 - i) wzorowo kieruje szkołą,
 - j) prawidłowo organizuje pomoc psychologiczno- pedagogiczną,
 - k) dba o podnoszenie kwalifikacji zawodowych nauczycieli,
 - l) zapewnienie bezpieczeństwa uczniom i innym pracownikom szkoły, m
 - m) właściwie realizuje inne zadania z zakresu zarządzania szkołą;
- 4) w zakresie działalności pozaszkolnej, polegającej na:
- a) udziale w zorganizowanych formach doskonalenia zawodowego,
 - b) udzielaniu aktywnej pomocy w adaptacji zawodowej nauczycieli podejmujących pracę w zawodzie nauczyciela,
 - c) promowaniu szkoły poprzez udział w pracach różnych organizacji społecznych i stowarzyszeniach oraz instytucjach .

Rozdział 5.

Tryb zgłaszania kandydatów do nagrody

§ 5. 1. Z wnioskiem o przyznanie nagrody burmistrza może wystąpić:

1) dla nauczyciela:

- a) dyrektor szkoły,
- b) rada rodziców,
- c) zakładowe organizacje związkowe zrzeszające nauczycieli;

2) dla dyrektora szkoły:

- a) wizytator Kuratorium Oświaty,
- b) dyrektor Wydziału Edukacji, Wychowania i Zdrowia,
- c) międzyzakładowe organizacje związkowe zrzeszające nauczycieli.

2. Z wnioskiem o przyznanie nagrody dyrektora szkoły może wystąpić:

- 1) rada rodziców;
- 2) zakładowe organizacje związkowe zrzeszające nauczycieli.

3. W uzasadnieniu wniosku o nagrodę należy podać konkretne i wymierne efekty osiągane przez osobę nominowaną do nagrody w okresie ostatnich 3 lat lub od czasu otrzymania ostatniej nagrody (odpowiednio burmistrza lub dyrektora).

4. Wzór wniosku, o którym mowa w ust. 1 i 2 określa załącznik do regulaminu .

5. Wnioski, o których mowa w ust.1 i ust. 2 należy składać do 20 września odpowiednio:

- 1) o nagrodę burmistrza do biura podawczego Urzędu Miejskiego w Chojnicach;
- 2) o nagrodę dyrektora szkoły do sekretariatu szkoły.

6. Wnioski o przyznanie nagrody burmistrza składane przez dyrektora szkoły, radę rodziców wymagają wcześniejszego ich zaopiniowania przez radę pedagogiczną, zakładowe lub międzyzakładowe organizacje związkowe.

Rozdział 6.

Tryb przyznawania nagród

§ 6. 1. Nagrody nauczycielom przyznają:

- 1) ze środków, o których mowa § 2 ust. 1 pkt 1 - dyrektor szkoły;
- 2) ze środków, o których mowa § 2 ust. 1 pkt 2 – burmistrz .

2. Przyznanie nagród dyrektora jest poprzedzone zaopiniowaniem wniosków przez radę pedagogiczną i zakładowe organizacje związkowe.

3. Przyznanie nagrody burmistrza jest poprzedzone zaopiniowaniem wniosków przez komisję nagród w składzie:

- 1) dyrektor Wydziału Edukacji, Wychowania i Zdrowia UM Chojnice;
- 2) przedstawiciele międzyzakładowych związków zawodowych;
- 3) przedstawiciele Komisji Edukacji.

5. Nagrodę z własnej inicjatywy, może przyznać:

- 1) Burmistrz ze środków, o których mowa w ust. 1 pkt 2. O przyznaniu nagrody informuje się związki zawodowe;
- 2) Dyrektor szkoły ze środków, o których mowa w ust. 1 pkt 1. O przyznaniu nagrody informuje się związki zawodowe.

6. Nagrody, o których mowa w ust. 1 pkt 1 i pkt 2 przyznaje się z okazji Dnia Edukacji Narodowej. W szczególnie uzasadnionych przypadkach nagroda może być przyznana w innym terminie.

Rozdział 7.

Przepisy końcowe

§ 7. Regulamin został uzgodniony z przedstawicielami międzyzakładowych organizacji związkowych.

Przewodniczący Rady
Miejskiej

Mirosław Janowski

WNIOSEK
o przyznanie nagrody burmistrza (dyrektora szkoły)
za osiągnięcia dydaktyczno – wychowawcze – opiekuńcze i z zakresu zarządzania szkołą

Zgłaszam wniosek o przyznanie nagrody burmistrza (dyrektora szkoły)

Panu/Pani
(imię i nazwisko)

urodzonemu/ej
(data)

.....
(wykształcenie, staż pracy w szkole)

zatrudnionemu/ej w
(nazwa szkoły/placówki, w której nauczyciel jest zatrudniony)

.....
(stanowisko)

.....
(dotychczas otrzymane nagrody ministra, kuratora, dyrektora - rok otrzymania)

.....
ostatnia ocena pracy nauczyciela (data i stopień)

Krótkie uzasadnienie wniosku przez zgłaszającego:

.....
Opinia rady pedagogicznej

.....
Opinia związków zawodowych

Organ zgłaszający wniosek

.....
miejscowość i data

.....
pieczęć, podpis

Uzasadnienie

Niniejsza uchwała została podjęta w związku z zakwestionowaniem przez nadzór prawny Wojewody zapisu rozdziału 4, § 4, ust.1 poprzedniej uchwały: „Nagrody ze specjalnego funduszu nagród mają charakter uznaniowy i przyznawane są nauczycielom za szczególne osiągnięcia w pracy dydaktyczno-wychowawczo – opiekuńczej oraz z zakresu zarządzania szkołą. Nagroda dyrektora może być przyznawana nauczycielowi, który przepracował co najmniej 1 rok w szkole, natomiast nauczycielowi pełniącemu funkcje kierownicze po przepracowaniu w danej szkole co najmniej 5 lat.”

W obecnej uchwale dokonano zmiany w/w paragrafu na: „*Nagrody ze specjalnego funduszu nagród mają charakter uznaniowy i przyznawane są nauczycielom za szczególne osiągnięcia w pracy dydaktyczno-wychowawczo – opiekuńczej oraz z zakresu zarządzania szkołą. Nagroda może być przyznawana nauczycielowi, który przepracował co najmniej 1 rok w szkole.*”

Regulamin został uzgodniony ze związkami zawodowymi.

Opinia prawna

Bez uwag.

~~Dyrektor Generalny~~
~~Sekretarz Miasta~~
mgr Robert Wajlonis

**UCHWAŁA NR XXVII/.../16
RADY MIEJSKIEJ W CHOJNICACH
z dnia 19 grudnia 2016 r.**

w sprawie ustalenia trybu udzielania i rozliczania dotacji dla publicznych i niepublicznych jednostek oświatowych oraz zakresu i trybu kontroli prawidłowości ich pobrania i wykorzystywania.

Na podstawie art. 18 ust. 2 pkt 15 i art. 40 ust. 1 ustawy z dnia 8 marca 1990 r. o samorządzie gminnym (tekst jednolity: Dz.U. z 2016r. poz. 446 i poz. 1579) oraz art. 80 ust. 4 i art. 90 ust. 4 ustawy z dnia 7 września 1991 r. o systemie oświaty (tekst jednolity: Dz. U. z 2015 r. poz. 2156; z 2013 r. poz. 827; z 2014 r. poz. 7 i poz. 1198; z 2015 r. poz. 357, poz. 1045, poz. 1418, poz. 1629 i poz. 1640 oraz z 2016 r. poz. 35, poz. 64, poz. 195, poz. 668 i poz. 1010), uchwala się, co następuje:

§ 1. 1. Uchwała określa tryb udzielania i rozliczania dotacji oraz zakres i tryb kontroli ich wykorzystania dla publicznych i niepublicznych, prowadzonych przez osoby prawne inne niż Gmina Miejska Chojnice lub osoby fizyczne:

- 1) przedszkoli;
- 2) oddziałów przedszkolnych w szkołach podstawowych;
- 3) innych form wychowania przedszkolnego;
- 4) przedszkoli specjalnych;
- 5) szkół realizujących obowiązek szkolny lub obowiązek nauki;
- 6) jednostek oświatowych prowadzących zajęcia rewalidacyjno-wychowawcze;
- 7) jednostek oświatowych realizujących wczesne wspomaganie rozwoju dziecka.

§ 2. 1. Publiczne przedszkola, niebędące przedszkolami specjalnymi, otrzymują na każdego ucznia z budżetu miasta Chojnice dotację w wysokości równej podstawowej kwocie dotacji dla przedszkoli, ustalonej zgodnie z art. 78b ustawy o systemie oświaty, ogłaszanej w Biuletynie Informacji Publicznej miasta Chojnice, z zastrzeżeniem ust. 10.

2. Niepubliczne przedszkola, niebędące przedszkolami specjalnymi, spełniające wymagania określone w art. 90 ust. 1b ustawy o systemie oświaty, otrzymują na każdego ucznia z budżetu miasta Chojnice dotację w wysokości równej podstawowej kwocie dotacji dla przedszkoli, ustalonej zgodnie z art. 78b ustawy o systemie oświaty, ogłaszanej w Biuletynie Informacji Publicznej miasta Chojnice, z zastrzeżeniem ust. 10.

3. Niepubliczne przedszkola, niebędące przedszkolami specjalnymi, które nie spełniają warunków określonych w art. 90 ust. 1b ustawy o systemie oświaty, otrzymują na każdego ucznia z budżetu miasta Chojnice dotację w wysokości równej 75% podstawowej kwoty dotacji dla przedszkoli, ustalonej zgodnie z art. 78b ustawy o systemie oświaty, ogłaszanej w Biuletynie Informacji Publicznej miasta Chojnice, z zastrzeżeniem ust. 10.

4. Publiczne szkoły podstawowe, w których zorganizowano oddział przedszkolny, niebędące szkołami podstawowymi specjalnymi, otrzymują na każdego ucznia tego oddziału przedszkolnego z budżetu miasta Chojnice dotację w wysokości równej podstawowej kwocie dotacji dla szkół podstawowych, w których zorganizowano oddział przedszkolny, z przeznaczeniem na ten oddział przedszkolny, ustalonej zgodnie z art. 78b ustawy o systemie oświaty, ogłaszanej w Biuletynie Informacji Publicznej miasta Chojnice, z zastrzeżeniem ust. 10.

5. Niepubliczne szkoły podstawowe, w których zorganizowano oddział przedszkolny, niebędące szkołami podstawowymi specjalnymi, spełniające wymagania określone w art. 90 ust. 1ba ustawy o systemie oświaty, otrzymują na każdego ucznia tego oddziału przedszkolnego z budżetu miasta Chojnice dotację w wysokości równej podstawowej kwocie dotacji dla szkół podstawowych, w których zorganizowano oddział przedszkolny, z przeznaczeniem na ten oddział przedszkolny, ustalonej zgodnie z art. 78b ustawy o systemie oświaty, ogłaszanej w Biuletynie Informacji Publicznej miasta Chojnice, z zastrzeżeniem ust. 10.

6. Niepubliczne szkoły podstawowe, w których zorganizowano oddział przedszkolny, niebędące szkołami podstawowymi specjalnymi, niespełniające warunków, o których mowa w art. 90 ust. 1ba ustawy o systemie oświaty, otrzymują na każdego ucznia tego oddziału przedszkolnego z budżetu miasta Chojnice dotację w wysokości równej 75% podstawowej kwoty dotacji dla szkół podstawowych, w których zorganizowano oddział przedszkolny, z przeznaczeniem na ten oddział przedszkolny, ustalonej zgodnie z art. 78b ustawy o systemie oświaty, ogłaszanej w Biuletynie Informacji Publicznej miasta Chojnice, z zastrzeżeniem ust. 10.

7. Osoba prawna niebędąca jednostką samorządu terytorialnego lub osoba fizyczna prowadząca wychowanie przedszkolne w publicznej innej formie wychowania przedszkolnego, otrzymuje na każdego ucznia dotację z budżetu miasta Chojnice w wysokości równej 50% podstawowej kwoty dotacji dla przedszkoli, ustalonej zgodnie z art. 78b ustawy o systemie oświaty, ogłaszanej w Biuletynie Informacji Publicznej miasta Chojnice, z zastrzeżeniem ust. 10.

8. Osoba prawna lub osoba fizyczna prowadząca wychowanie przedszkolne w niepublicznej innej formie wychowania przedszkolnego, spełniającej wymagania określone w art. 90 ust. 1c ustawy o systemie oświaty, otrzymuje na każdego ucznia z budżetu miasta Chojnice dotację w wysokości równej 50% podstawowej kwoty dotacji dla przedszkoli, ustalonej zgodnie z art. 78b ustawy o systemie oświaty, ogłaszanej w Biuletynie Informacji Publicznej miasta Chojnice, z zastrzeżeniem ust. 10.

9. Osoba prowadząca wychowanie przedszkolne w niepublicznej innej formie wychowania przedszkolnego, niespełniającej warunków, o których mowa w art. 90 ust. 1c ustawy o systemie oświaty, otrzymuje na każdego ucznia dotację z budżetu miasta Chojnice w wysokości równej 40% podstawowej kwoty dotacji dla przedszkoli, ustalonej zgodnie z art. 78b ustawy o systemie oświaty, ogłaszanej w Biuletynie Informacji Publicznej miasta Chojnice, z zastrzeżeniem ust. 10.

10. Dotacja na niepełnosprawnego ucznia przedszkola, oddziału przedszkolnego w szkole podstawowej i innej formy wychowania przedszkolnego, o których mowa w ust. 1-9, otrzymywana z budżetu miasta Chojnice, nie może być niższa niż kwota przewidziana na takiego ucznia niepełnosprawnego, odpowiednio przedszkola, oddziału przedszkolnego w szkole podstawowej i innej formy wychowania przedszkolnego w części oświatowej subwencji ogólnej dla miasta Chojnice.

11. Publiczne przedszkola specjalne otrzymują na każdego ucznia z budżetu miasta Chojnice dotację w wysokości równej kwocie przewidzianej na takiego ucznia niepełnosprawnego przedszkola w części oświatowej subwencji ogólnej dla miasta Chojnice.

12. Niepubliczne przedszkola specjalne otrzymują na każdego ucznia z budżetu miasta Chojnice dotację w wysokości równej kwocie przewidzianej na takiego ucznia niepełnosprawnego przedszkola w części oświatowej subwencji ogólnej dla miasta Chojnice.

13. Publiczne szkoły, w których jest realizowany obowiązek szkolny lub obowiązek nauki, otrzymują na każdego ucznia dotację z budżetu miasta Chojnice, w wysokości równej podstawowej kwocie dotacji dla szkół danego typu i rodzaju, ogłaszanej w Biuletynie Informacji Publicznej miasta Chojnice, nie niższej jednak niż kwota przewidziana na takiego ucznia w części oświatowej subwencji ogólnej dla miasta Chojnice.

14. Niepubliczne szkoły o uprawnieniach szkół publicznych, w których jest realizowany obowiązek szkolny lub obowiązek nauki, otrzymują na każdego ucznia dotację z budżetu miasta Chojnice w wysokości równej kwocie przewidzianej na takiego ucznia w części oświatowej subwencji ogólnej dla miasta Chojnice.

15. Publiczne przedszkola, inne formy wychowania przedszkolnego, szkoły podstawowe, gimnazja, które prowadzą zajęcia rewalidacyjno-wychowawcze, otrzymują na każdego uczestnika tych zajęć dotację z budżetu miasta Chojnice w wysokości równej kwocie przewidzianej na takiego uczestnika zajęć rewalidacyjno-wychowawczych w części oświatowej subwencji ogólnej dla miasta Chojnice.

16. Niepubliczne przedszkola, inne formy wychowania przedszkolnego, szkoły podstawowe, gimnazja, które prowadzą zajęcia rewalidacyjno-wychowawcze, otrzymują na każdego uczestnika tych zajęć dotację z budżetu miasta Chojnice w wysokości równej kwocie przewidzianej na takiego uczestnika zajęć rewalidacyjno-wychowawczych w części oświatowej subwencji ogólnej dla miasta Chojnice.

17. Publiczne przedszkola, inne formy wychowania przedszkolnego, szkoły podstawowe, które prowadzą wczesne wspomaganie rozwoju dziecka - niezależnie od podstawowej dotacji na uczniów lub wychowanków tych jednostek oświatowych - otrzymują na każde dziecko objęte wczesnym wspomaganiem rozwoju, dotację z budżetu miasta Chojnice, w wysokości równej kwocie przewidzianej na takie dziecko objęte wczesnym wspomaganiem rozwoju w części oświatowej subwencji ogólnej dla miasta Chojnice.

18. Niepubliczne przedszkola, inne formy wychowania przedszkolnego, szkoły podstawowe, które prowadzą wczesne wspomaganie rozwoju dziecka - niezależnie od podstawowej dotacji na uczniów lub wychowanków tych jednostek oświatowych - otrzymują na każde dziecko objęte wczesnym wspomaganiem rozwoju, dotację z budżetu miasta Chojnice w wysokości równej kwocie przewidzianej na takie dziecko objęte wczesnym wspomaganiem rozwoju w części oświatowej subwencji ogólnej dla miasta Chojnice.

§ 3. 1. Osoby prowadzące niepubliczne przedszkola, inne formy wychowania przedszkolnego, szkoły, składają odrębne wnioski o udzielenie dotacji dla każdej prowadzonej jednostki oświatowej, zawierające informacje o planowanej liczbie uczniów lub wychowanków - nie później, niż do dnia 30 września roku poprzedzającego rok udzielenia dotacji, z zastrzeżeniem ust. 3 i 4.

2. Osoby prowadzące publiczne przedszkola i inne publiczne formy wychowania przedszkolnego oraz publiczne szkoły, składają informacje o planowanej na kolejny rok budżetowy liczbie uczniów lub wychowanków w terminie do 30 września roku poprzedzającego rok udzielenia dotacji, celem złożenia materiałów niezbędnych do zaprojektowania budżetu miasta Chojnice.

3. Obowiązek, o którym mowa w ust. 1, dotyczy również osób prowadzących publiczne przedszkola, inne formy wychowania przedszkolnego i szkoły, w zakresie podania planowanej liczby uczniów i wychowanków uczestniczących w zajęciach rewalidacyjno-wychowawczych oraz objętych wczesnym wspomaganiem rozwoju, w celu uzyskania dotacji o której mowa w § 2 ust. 15 i 17.

4. Obowiązku, o którym mowa w ust. 1, nie stosuje się do niepublicznych przedszkoli, oddziałów przedszkolnych w szkołach podstawowych i innych form wychowania przedszkolnego, wymienionych w § 2 ust. 2, 5, 8 – w roku, w którym dotacja została przyznana w drodze otwartego konkursu ofert.

5. Wzór wniosku określa załącznik nr 1 do niniejszej uchwały.

§ 4. 1. Osoba prowadząca dotowane jednostki oświatowe, o których mowa w § 2 ust. 1-9 i ust. 11-18 składa w terminie do 15 dnia każdego miesiąca w Urzędzie Miasta Chojnice informację o faktycznej liczbie uczniów szkoły, przedszkola, oddziału przedszkolnego w szkole podstawowej, innej formy wychowania przedszkolnego, uczestników zajęć rewalidacyjno-wychowawczych i dzieci objętych wczesnym wspomaganiem rozwoju, na których przysługuje dotacja, określona w § 2 - według stanu na dziesiąty dzień danego miesiąca.

2. Wzór informacji określa załącznik nr 2 do niniejszej uchwały.

§ 5. 1. Placówki otrzymujące dotacje z budżetu miasta są zobowiązane do:

- 1) prowadzenia dokumentacji potwierdzającej uczęszczanie ucznia do placówki, z wyszczególnieniem daty przyjęcia oraz skreślenia z listy ucznia i udostępnienia jej upoważnionym pracownikom Urzędu Miejskiego w Chojnicach;
- 2) prowadzenia dokumentacji finansowo – księgowej ewidencjonującej wydatki związane z dotacją oraz udostępnienia jej upoważnionym pracownikom Urzędu Miejskiego w Chojnicach;

3) udokumentowania poniesionych wydatków odpowiednimi dokumentami księgowymi opatrzonymi na odwrocie pieczęcią i podpisem osoby upoważnionej wraz z zawartą informacją w jakiej części poniesiony został wydatek z otrzymanej dotacji i jakie było jego przeznaczenie.

2. Osoba prowadząca przedszkola, inne formy wychowania przedszkolnego, szkoły, o których mowa w § 2 ust. 1-9 i ust. 11-18, jest obowiązana przekazywać do Urzędu Miasta Chojnice pisemne rozliczenie przyznanej dotacji za okres od stycznia do grudnia roku, w którym udzielono dotacji – w terminie do 31 stycznia roku następnego.

3. Osoby prowadzące jednostki oświatowe, które kończą swoją działalność w trakcie trwania roku kalendarzowego składają, w terminie do 15 dnia następującego po terminie zakończenia działalności, pisemne rozliczenie z wykorzystania otrzymanej dotacji, za okres od początku roku kalendarzowego do dnia zakończenia działalności.

4. Wzór rozliczenia dotacji stanowi załącznik nr 3 i nr 4 do niniejszej uchwały.

5. Organ dotujący ma prawo żądania wyjaśnień i dodatkowych informacji w zakresie złożonych rozliczeń oraz korekt tych rozliczeń.

§ 6. 1. Organowi dotującemu przysługuje prawo kontroli prawidłowości pobrania dotacji, w tym faktycznej liczby uczniów lub wychowanków dotowanej jednostki oświatowej i rzetelnego podawania rodzajów niepełnosprawności uczniów lub wychowanków oraz prawidłowości wykorzystania dotacji w zakresie pokrywania wydatków na kształcenie, wychowanie i opiekę, w tym kształcenie specjalne i profilaktykę społeczną przez jednostki, o których mowa w § 2 ust. 1-9 i ust. 11-18.

2. Kontrola obejmuje:

- 1) sprawdzanie zgodności ze stanem faktycznym liczby uczniów wykazywanym w rozliczeniu z otrzymywanej dotacji o którym mowa w § 5, ust. 2 i 3;
- 2) sprawdzanie prawidłowości wykorzystanej dotacji zgodnie z zasadami określonymi w art. 80 ust. 3d. i art. 90 ust. 3d. ustawy o systemie oświaty (tj.: Dz.U. z 2015 r. poz.2156 ze zm.);
- 3) zgodność złożonego rocznego rozliczenia wykorzystania dotacji z dokumentacją organizacyjną i finansową placówki.

3. Postępowanie kontrolne ma w zakresie ustalenie stanu faktycznego w zakresie objętym przedmiotem kontroli.

§ 7. 1. Kontrolę przeprowadzają pracownicy Urzędu Miasta Chojnice na podstawie imiennego upoważnienia Burmistrza Miasta Chojnice.

2. Upoważnienie zawiera:

- 1) oznaczenie organu, datę i miejsce wystawienia;
- 2) wskazanie podstawy prawnej kontroli;
- 3) imiona i nazwiska oraz numery legitymacji służbowych upoważnionych pracowników;
- 4) określenie nazwy kontrolowanej jednostki oświatowej i osoby ją prowadzącej;
- 5) określenie zakresu kontroli;
- 6) datę rozpoczęcia i przewidywany termin zakończenia kontroli;
- 7) podpis osoby udzielającej upoważnienia z podaniem zajmowanego stanowiska i funkcji.

3. O zamiarze przeprowadzenia kontroli, kontrolujący zawiadamia kontrolowaną jednostkę oświatową telefonicznie lub pisemnie - nie później niż na 3 dni przed terminem rozpoczęcia kontroli.

4. Czynności kontrolne przeprowadza się w siedzibie jednostki kontrolowanej w dniach i godzinach pracy obowiązujących w jednostce kontrolowanej oraz w obecności jego pracowników, a w uzasadnionych przypadkach - w dniach i godzinach ustalonych pomiędzy kontrolującymi a osobami reprezentującymi jednostki kontrolowane.

5. W przypadku nieposiadania dokumentów, objętych kontrolą w siedzibie jednostki kontrolowanej, organ prowadzący zobowiązany jest dostarczyć i udostępnić kontrolującym dokumenty w miejscu, o których mowa w ust. 4, w terminie uzgodnionym z kontrolującym – nie później jednak niż w terminie 7 dni od otrzymania pisemnego wezwania o okazanie dokumentów podlegających kontroli.

6. Kontrolujący mają prawo wglądu do dokumentacji, o której mowa w § 6 ust. 3 uchwały oraz do dokonywania z niej odpisów i kserokopii. Kserokopie służące jako załączniki do protokołu kontroli powinny być poświadczone za zgodność z oryginałem przez osoby reprezentujące kontrolowane jednostki oświatowe.

7. W razie potrzeby kontrolujący mogą występować do organu prowadzącego kontrolowaną jednostkę lub do jej dyrektora o udzielanie wyjaśnień, sporządzanie obliczeń i zestawień w zakresie pobrania i wykorzystania dotacji.

8. Dokumenty okazane przez kontrolowanego i sprawdzane na kontroli podlegają parafowaniu przez kontrolujących.

§ 8. Z przeprowadzonej kontroli sporządza się protokół kontroli w dwóch jednobrzmiących egzemplarzach, który podpisują kontrolujący i przedstawiciele kontrolowanej jednostki oświatowej: osoba prowadząca lub reprezentująca organ prowadzący oraz dyrektor kontrolowanej jednostki.

§ 9. 1. Jeżeli osoba reprezentująca lub prowadząca kontrolowaną jednostkę odmawia podpisania protokołu – protokół podpisują jedynie osoby kontrolujące, czyniąc w nim adnotację o odmowie podpisania protokołu oraz dołączając pisemne wyjaśnienie przyczyn odmowy podpisu.

2. Odmowa podpisania protokołu nie wstrzymuje wydania wniosków pokontrolnych oraz dochodzenia zwrotu dotacji w trybie określonym w odrębnych przepisach.

3. Osoba reprezentująca lub prowadząca kontrolowaną jednostkę oświatową może zgłosić Burmistrzowi Miasta Chojnice w terminie 7 dni od dnia podpisania protokołu kontroli, pisemne wyjaśnienia lub zastrzeżenia, co do ustaleń zawartych w protokole.

4. Burmistrz Miasta Chojnice rozpatruje złożone wyjaśnienia i zastrzeżenia oraz zawiadania pisemnie kontrolowaną jednostkę o wyniku tego rozpatrzenia w terminie 14 dni od dnia ich wpływu.

§ 10. 1. W przypadku stwierdzenia, w trakcie kontroli, nieprawidłowości mających wpływ na prawo do dotacji lub na wysokość dotacji, przysługującej kontrolowanej jednostce, Burmistrz Miasta Chojnice w terminie 14 dni od dnia podpisania protokołu albo od dnia wpływu wyjaśnień lub zastrzeżeń, o których mowa w § 9 ust. 3, kieruje do kontrolowanego podmiotu wystąpienie pokontrolne wzywające do zwrotu całości lub części przekazanej dotacji.

2. Wystąpienia pokontrolnego nie kieruje się, jeżeli Burmistrz Miasta Chojnice uwzględni wyjaśnienia lub zastrzeżenia, o których mowa w § 9 ust. 3.

3. Podmioty kontrolowane w terminie 14 dni od dnia otrzymania wystąpienia pokontrolnego zawiadamiają Burmistrza Miasta Chojnice o realizacji wniosków zawartych w wystąpieniu pokontrolnym.

§ 11. Wykonanie uchwały powierza się Burmistrzowi Miasta Chojnice.

§ 12. Traci moc Uchwała Nr XX/201/16 Rady Miejskiej w Chojnicach z dnia 25 kwietnia 2016 r. w sprawie w sprawie trybu udzielania i rozliczania dotacji oraz tryb i zakres kontroli prawidłowości ich wykorzystania, dla przedszkoli, oddziałów przedszkolnych, innych form przedszkolnych, szkół podstawowych i gimnazjów dla których organem prowadzącym jest organ inny niż Gmina Miejska Chojnice. (Dz.Urz.Woj.Pom. z 2016 r. poz.1919 i poz. 2255).

§ 13. Uchwała wchodzi w życie po upływie 14 dni od dnia ogłoszenia w Dzienniku Urzędowym Województwa Pomorskiego.

BURMISTRZ MIASTA
CHOJNICE
Stary Rynek 1
89-600 Chojnice

Przewodniczący Rady
Miejskiej

Mirosław Janowski

.....
(pieczęć organu prowadzącego – osoby
prawnej lub imię i nazwisko osoby fizycznej)

Burmistrz Miasta Chojnice

Wniosek o udzielenie dotacji oświatowej na rok

1. Nazwa i adres wnioskodawcy: osoby prowadzącej
2. Dane szkoły/przedszkola/oddziału przedszkolnego w szkole podstawowej/innej formy wychowania przedszkolnego/placówki oświatowej (zwanej dalej "jednostką oświatową"):
 - a) nazwa
.....,
 - b) typ, rodzaj jednostki oświatowej, forma kształcenia (dzienna, stacjonarna, zaoczna, wieczorowa)
 - c) realizowanie obowiązku szkolnego lub obowiązku nauki: TAK/NIE*
 - d) charakter: publiczny/niepubliczny*
 - e) adres i numery telefonów jednostki oświatowej
 -
3. Numer i data zaświadczenia o wpisie do ewidencji jednostek oświatowych niepublicznych, numer i data decyzji o nadaniu uprawnień szkoły publicznej lub numer i data zezwolenia na prowadzenie publicznej jednostki oświatowej
4. Nazwa banku i numer rachunku bankowego dotowanej jednostki oświatowej lub zespołu jednostek oświatowych.....
.....
5. Planowana liczba uczniów/wychowanków w roku
 - a) w przedszkolu/ oddziałach przedszkolnych szkoły podstawowej i innej formie wychowania przedszkolnego:

w okresach: styczeń – sierpień	wrzesień – grudzień
.....
– w tym planowana liczba uczniów niepełnosprawnych z podaniem rodzajów niepełnosprawności**:	
w okresach: styczeń – sierpień	wrzesień – grudzień
.....
 - b) w szkołach:

w okresach: styczeń – sierpień	wrzesień – grudzień
.....

* niepotrzebne skreślić

.....
(pieczęć organu prowadzącego – osoby
prawnej lub imię i nazwisko osoby fizycznej)

Termin złożenia do 15 dnia
każdego miesiąca

Burmistrz Miasta Chojnice

**Informacja miesięczna o aktualnej liczbie uczniów/wychowanków
według stanu na dziesiąty dzień miesiąca 20.... roku**

1. Nazwa i adres szkoły, przedszkola, innej formy wychowania przedszkolnego, szkoły prowadzącej oddziały przedszkolne lub placówki oświatowej
2. Nazwa banku i numer rachunku bankowego dotowanej jednostki oświatowej lub zespołu jednostek oświatowych
3. Aktualna liczba uczniów/wychowanków:
 - a) w przedszkolu, oddziale przedszkolnym w szkole podstawowej i innej formie wychowania przedszkolnego:

.....

 - w tym aktualna liczba uczniów niepełnosprawnych, z podaniem odrębnych rodzajów niepełnosprawności i liczby dzieci z taką niepełnosprawnością:
rodzaj niepełnosprawności
liczba uczniów z taką niepełnosprawnością
 - rodzaj niepełnosprawności
liczba uczniów z taką niepełnosprawnością
 - b) w szkołach:

.....

 - w tym aktualna liczba uczniów niepełnosprawnych, z podaniem odrębnych rodzajów niepełnosprawności i liczby dzieci z taką niepełnosprawnością:
rodzaj niepełnosprawności
liczba uczniów z taką niepełnosprawnością
 - rodzaj niepełnosprawności
liczba uczniów z taką niepełnosprawnością
 - w tym liczba uczniów klas pierwszych, drugich i trzecich w szkołach podstawowych:

.....
 - c) w przedszkolach, innych formach wychowania przedszkolnego, szkołach podstawowych, prowadzących wczesne wspomaganie rozwoju dziecka - aktualna liczba dzieci objętych wczesnym wspomaganie rozwoju:

.....

- d) w przedszkolach, innych formach wychowania przedszkolnego, szkołach podstawowych, gimnazjach, które prowadzą zajęcia rewalidacyjno-wychowawcze - aktualna liczba uczestników tych zajęć:

.....

- e) liczba uczniów lub wychowanków jednostki oświatowej spełniających inną przesłankę - zwiększającą dotację naliczaną według subwencji oświatowej - określoną w rozporządzeniu MEN w sprawie sposobu podziału części oświatowej subwencji ogólnej dla jednostek samorządu terytorialnego w danym roku (podać rodzaj przesłanki i planowaną liczbę uczniów:

przesłanka

.....

(np. uczniowie oddziałów sportowych, czy uczniowie należący do danej mniejszości narodowej lub etnicznej)

liczba

5. Liczba uczniów (przedszkolaków) publicznych i niepublicznych przedszkoli i innych form wychowania przedszkolnego oraz uczniów oddziałów przedszkolnych w szkołach podstawowych* spoza terenu miasta Chojnice.

Lp.	Liczba uczniów, niebędących mieszkańcami gminy dotującej	Nazwa i adres gminy

.....

(miejscowość, data)

.....

(pieczęćka imienna i czytelny podpis osoby fizycznej lub przedstawiciela osoby prawnej prowadzącej dotowaną jednostkę)

* Dotyczy wyłącznie miast i gmin.

.....
(pieczęć osoby prawnej lub imię
i nazwisko osoby fizycznej - prowadzących
dotowany podmiot

Przekazać w terminie:

- 31 dni po zakończeniu roku,
- 15 dni od zakończenia działalności.

Burmistrz Miasta Chojnice

Rozliczenie dotacji oświatowej otrzymanej z budżetu miasta Chojnice

1. Nazwa i adres dotowanej szkoły, przedszkola, szkoły w której zorganizowano oddziały przedszkolne, innej formy wychowania przedszkolnego lub placówki oświatowej
2. Rozliczenie za rok.
3. Kwota dotacji otrzymana:
..... zł.; wykorzystana zł.
4. Faktyczna liczba uczniów dotowanej szkoły, przedszkola, szkoły w której zorganizowano oddziały przedszkolne, innej formy przedszkolnej (należy podać za każdy miesiąc osobno):

<i>Miesiąc</i>	<i>Liczba ogółem</i>	<i>w tym</i>	
		<i>Liczba uczniów niepełnosprawnych, w tym objętych zajęciami rewalidacyjno-wychowawczymi</i>	<i>Liczba dzieci objętych wczesnym wspomaganiem rozwoju</i>
Styczeń			
Luty			
Marzec			
Kwiecień			
Maj			
Czerwiec			
Lipiec			
Sierpień			
Wrzesień			
Październik			
Listopad			
Grudzień			
Razem:			

5. Faktyczna liczba uczniów przedszkola, innej formy wychowania przedszkolnego oraz uczniów oddziałów przedszkolnych w szkołach podstawowych spoza terenu miasta Chojnice:

<i>Miesiąc</i>	<i>Liczba ogółem</i>	<i>w tym liczba i nazwa gminy, z terenu której pochodzą dzieci</i>
Styczeń		
Luty		
Marzec		
Kwiecień		
Maj		
Czerwiec		
Lipiec		
Sierpień		
Wrzesień		
Październik		
Listopad		
Grudzień		

6. Zestawienie wydatków dotowanej jednostki sfinansowanych z dotacji (narastająco od początku roku do końca okresu rozliczeniowego):

<i>Lp.</i>	<i>Rodzaj wydatku</i>	<i>Kwota wydatku</i>
1.	Wynagrodzenia nauczycieli	
2.	Wynagrodzenia pozostałych pracowników wychowawczo-opiekuńczych oraz obsługi organizacyjno-finansowej	
3.	Pochodne od wynagrodzeń	
4.	Zakup materiałów i wyposażenia	
5.	Opłaty za media	
6.	Zakup pomocy dydaktycznych	
7.	Zakup usług	
8.	Wynajem pomieszczeń	
	Zakup środków trwałych oraz wartości niematerialnych i prawnych, o których mowa w art. 80 ust. 3d i art. 90 ust. 3d ustawy o systemie oświaty	
10.	Wynagrodzenie dyrekcji jednostki oświatowej	
11.	Pozostałe wydatki bieżące – wymienić, jakie:	
Razem:		

.....
*Imię i nazwisko osoby
sporządzającej sprawozdania*

.....
*(pieczęćka imienna i czytelny podpis
osoby fizycznej lub osoby reprezentującej
osobę prawną – organu prowadzącego)*

Uzasadnienie

Ustawa z dnia z 23 czerwca 2016 r. o zmianie ustawy o systemie oświaty oraz niektórych innych ustaw (Dz.U. z 2016 r., poz. 1010), wprowadza z dniem 1 stycznia 2017 r. zmiany w zakresie zasad obliczania dotacji, co skutkuje koniecznością przyjęcia nowych uchwał. Wprowadza się sposób wyliczania dotacji dla nowych, uprzednio nie określanych w ustawie, jednostek oświatowych. Należy też określić wzory wniosków z uwzględnieniem nowych jednostek dotowanych.

Opinia prawna

Co do zasady, w zakresie warstwy prawnej nie wnoszę uwag.

Dyrektor Generalny
~~Sekretarz Miasta~~

mgr Robert Wajlonis

UCHWAŁA NR XXVII/.../16
RADY MIEJSKIEJ W CHOJNICACH
z dnia 19 grudnia 2016r.

w sprawie wyrażenia woli przystąpienia Gminy Miejskiej Chojnice do wspólnej realizacji projektu pn. „Poprawa gospodarki wodami opadowymi i roztopowymi na terenie MOF Chojnice - Człuchów” planowanego do realizacji w ramach działania 11.1. Ograniczanie zagrożeń naturalnych – wsparcie dotacyjne Regionalnego Programu Operacyjnego Województwa Pomorskiego na lata 2014-2020, którego wnioskodawcą będzie Gmina Miejska Chojnice.

Na podstawie art. 10 i art. 18 ust. 2 pkt 12 ustawy z dnia 8 marca 1990 r. o samorządzie gminnym (tekst jednolity: Dz.U. z 2016r. poz. 446 i poz. 1579) w związku z art. 33 ustawy z dnia 11 lipca 2014 r. o zasadach realizacji programów w zakresie polityki spójności finansowanych w perspektywie finansowej 2014 – 2020 (tekst jednolity: Dz.U. z 2016r. poz. 217 i poz. 1579) uchwala się, co następuje:

§ 1. Wyraża się wolę przystąpienia Gminy Miejskiej Chojnice do realizacji projektu partnerskiego pn. „Poprawa gospodarki wodami opadowymi i roztopowymi na terenie MOF Chojnice - Człuchów”, planowanego do realizacji w ramach działania 11.1 Ograniczanie zagrożeń naturalnych – wsparcie dotacyjne Regionalnego Programu Operacyjnego Województwa Pomorskiego na lata 2014-2020, którego wnioskodawcą będzie Gmina Miejska Chojnice.

§ 2. 1. Upoważnia się Burmistrza Miasta Chojnice do podejmowania działań zmierzających do realizacji Projektu, o którym mowa w § 1.

2. Upoważnia się Burmistrza Miasta Chojnice do zawarcia porozumienia – umowy partnerskiej, która w sposób szczegółowy określi zadania poszczególnych Partnerów projektu.

§ 3. Wykonanie uchwały powierza się Burmistrzowi Miasta Chojnice.

§ 4. Uchwała wchodzi w życie z dniem podjęcia.

BURMISTRZ MIASTA
CHOJNICE
Stary Rynek 1
89-600 Chojnice

Przewodniczący
Rady Miejskiej

Mirosław Janowski

UZASADNIENIE

Zgodnie z art. 10 i art. 18 ust. 2 pkt 12 ustawy z dnia 8 marca 1990 r. o samorządzie gminnym (Dz. U. z 2016 r. poz. 446) wykonywanie zadań publicznych może być realizowane w drodze współdziałania między jednostkami samorządu terytorialnego.

W związku z art. 33 ustawy z dnia 11 lipca 2014 r. o zasadach realizacji programów w zakresie polityki spójności finansowanych w perspektywie finansowej 2014-2020 (tekst jednolity: Dz.U. z 2016 r., poz. 217 i poz. 1579) w celu wspólnej realizacji projektu, w zakresie określonym przez instytucję zarządzającą krajowym programem operacyjnym albo instytucję zarządzającą regionalnym programem operacyjnym, może zostać utworzone partnerstwo przez podmioty wnoszące do projektu zasoby ludzkie, organizacyjne, techniczne lub finansowe, realizujące wspólnie projekt, zwany dalej „projektem partnerskim”, na warunkach określonych w porozumieniu albo umowie o partnerstwie.

Gmina Miejska Chojnice w ramach projektu pn.: „Poprawa gospodarki wodami opadowymi roztopowymi na terenie MOF Chojnice-Człuchów” będzie ubiegać się o dofinansowanie realizacji:

- budowy z przebudową kolektorów deszczowych, zbiorników retencyjnych i rowów na trasie: Struga Jarcewska na terenie miasta, Urząd Skarbowy, zbiornik retencyjny „Fatimska”, zbiornik retencyjny „Zachodni”
- budowy z przebudową kolektorów deszczowych, zbiorników retencyjnych i rowów na trasie: ul. Okrężna, Park 1000-lecia, zbiornik retencyjny Sobierajczyka z dopływami z ul. 14 Lutego i ulicy Czarna Droga.

Mając powyższe na uwadze, uzasadnione jest podjęcie niniejszej uchwały.

Opinia prawna

Projekt uchwały odpowiada przepisom prawa. Nie wnoszę uwag.

RADCA PRAWNY

mgr Józef Chojniewski
2-6/400

Strona 1

ANEKS NR 2
DO POROZUMIENIA – UMOWY PARTNERSKIEJ
NR FR/1/2016 z dnia 25 stycznia 2016 r.

zawarty w dniu 3 października 2016 r. w Chojnicach pomiędzy:

1. Powiatem Chojnickim z siedzibą w Chojnicach przy ul. 31 Stycznia 56, 89-600 Chojnice, reprezentowanym przez Zarząd Powiatu Chojnickiego, w imieniu którego działają:

- Stanisław Skaja – Starosta Chojnicki,
- Marek Szczepański – Wicestarosta,

zwanym dalej Liderem Projektu

a

2. Gminą Miejską Chojnice z siedzibą w Chojnicach, Stary Rynek 1, 89-600 Chojnice, reprezentowaną przez:

- Arseniusza Finstera – Burmistrza Miasta Chojnice,

3. Gminą Chojnice z siedzibą w Chojnicach, ul. 31 Stycznia 56a, 89 – 600 Chojnice, reprezentowaną przez:

- Zbigniewa Szczepańskiego – Wójta Gminy Chojnice,

4. Gminą Brusy z siedzibą w Brusach, ul. Na Zaborach 1, 89 – 632 Brusy, reprezentowaną przez:

- Witolda Ossowskiego – Burmistrza Brus,

5. Gminą Czersk z siedzibą w Czersku, ul. Kościuszki 27, 89 – 650 Czersk, reprezentowaną przez:

- Jolantę Fierek – Burmistrza Czerska,

6. Gminą Miejską Człuchów z siedzibą w Człuchowie, al. Wojska Polskiego 1, 77 – 300 Człuchów, reprezentowaną przez:

- Ryszarda Szybajło – Burmistrza Miasta Człuchowa,

zwanymi dalej Partnerami Projektu.

Strony zawierają aneks do Porozumienia – Umowy Partnerskiej z dnia 25 stycznia 2016 r. o następującej treści:

§ 1

§ 6 ust. 1 pkt 10 otrzymuje brzmienie:

„Partnerzy projektu zobowiązują się do przekazania na rzecz Lidera Projektu udziału własnego, o którym mowa w §6 ust. 1 pkt 9 w formie dotacji celowej. Sposób przekazania i rozliczenia środków finansowych Partnerów Projektu na rzecz Lidera Projektu zostanie określony w odrębnych umowach”.

§ 2

1. Aneks nr 2 do Porozumienia - Umowy Partnerskiej wiąże Strony po zatwierdzeniu jego treści przez organy stanowiące jednostek samorządu terytorialnego, będących Stronami umowy.
2. Brak akceptacji organu stanowiącego danej Strony spowoduje wygaśnięcie Porozumienia w stosunku do tej Strony bez ujemnych skutków prawnych.

§ 3

1. Aneks nr 2 do Porozumienia – Umowy partnerskiej podlega ogłoszeniu w Dzienniku Urzędowym Województwa Pomorskiego na podstawie art. 13 pkt 6 lit. a ustawy z dnia 20 lipca 2000 r. o ogłaszaniu aktów normatywnych i niektórych innych aktów prawnych (t.j. Dz. U. z 2016 r. poz. 296 ze zm.).
2. Obowiązek przesłania do publikacji spoczywa na Liderze Projektu.

§ 4

Pozostałe warunki Porozumienia – Umowy partnerskiej pozostają bez zmian.

§ 5

Aneks sporządzono w siedmiu jednobrzmiących egzemplarzach, po jednym dla każdej ze Stron oraz jeden egzemplarz dla Urzędu Marszałkowskiego Województwa Pomorskiego.

Powiat Chojnicki

STAROSTA

Stanisław Skaja

WICESTAROSTA

Marek Szczepański

Gmina Miejska Chojnice

BURMISTRZ

dr Andrzej Finster

Gmina Miejska Chojnice
Stary Rynek 1
89-600 CHOJNICE

Gmina Chojnice

WÓJT

dr inż. Zbigniew Maczupański

GMINA CHOJNICE
ul. 31 Stycznia 56a
89-600 CHOJNICE
tel. 3972129 faks. 3973559
NIP 555-19-08-755

Gmina Brusy

BURMISTRZ

dr inż. Witold Ossowski

GMINA BRUSY
ul. Na Zaborach 1, 89-632 Brusy
tel. (052) 39-69-302, fax (052) 39-69-303
NIP 555-192-12-30. Regon 092351251

Gmina Czersk

BURMISTRZ

Jolanta Fierek

Gmina Czersk
woj. pomorskie

Gmina Miejska Człuchów

BURMISTRZ

mgr Ryszard Szybajło

Gmina Miejska Człuchów
al. Wojska Polskiego 1
77-300 CZŁUCHÓW
NIP 843-15-69-424 REGON 770979619

Projekt

**UCHWAŁA NR XXVII/.../16
RADY MIEJSKIEJ W CHOJNICACH
z dnia 19 grudnia 2016 r.**

w sprawie podziału obszaru Gminy Miejskiej Chojnice na sektory w celu zorganizowania odbierania odpadów komunalnych od właścicieli nieruchomości.

Na podstawie art. 18 ust. 2 pkt 15 ustawy z dnia 8 marca 1990r. o samorządzie gminnym (tekst jednolity: Dz.U. z 2016r. poz. 446 i poz. 1579), w związku z art. 6d ust. 2 ustawy z dnia 13 września 1996r. o utrzymaniu czystości i porządku w gminach (tekst jednolity: Dz.U. z 2016r. poz. 250, poz. 1250 i poz. 1920), uchwala się co następuje:

§ 1. W celu zorganizowania odbierania odpadów komunalnych od właścicieli nieruchomości oraz wyznaczenia punktów selektywnego zbierania odpadów komunalnych, dzieli się obszar Gminy Miejskiej Chojnice na cztery sektory, zgodnie z załącznikiem do niniejszej uchwały.

§ 2. Wykonanie uchwały powierza się Burmistrzowi Miasta Chojnice.

§ 3. Traci moc Uchwała Nr XLVI/517/14 Rady Miejskiej w Chojnicach z dnia 22 września 2014 r. w sprawie podziału obszaru Gminy Miejskiej Chojnice na sektory w celu zorganizowania odbierania odpadów komunalnych od właścicieli nieruchomości (Dz. Urz. Woj. Pom. z 2014 poz. 3298).

§ 4. Uchwała wchodzi w życie po upływie 14 dni od dnia jej ogłoszenia w Dzienniku Urzędowym Województwa Pomorskiego.

BURMISTRZ MIASTA
CHOJNICE
Stary Rynek 1
89-600 Chojnice

Przewodniczący Rady
Miejskiej

Mirosław Janowski

Podział Gminy Miejskiej Chojnice na sektory

- 1) **Sektor nr 1 obejmujący ulice:** 14 Lutego (parzyste), 18 Pułku Ułanów, 3 Maja, 31 Stycznia (nr: 31, 34-54), Agrestowa, Aleja Matki Bożej Fatimskiej, Aluminiowa, Armii Krajowej, Armii Ludowej, Asnyka, Zygmunta Augusta, Krzysztofa Kamila Baczyńskiego, Michała Bałuckiego, Batalionów Chłopskich, Stefana Batorego (nieparzyste), Wojciecha Belona, Wacława Berenta, Mirona Białoszewskiego, Stefana Bieszka, Jana Bińczyka, Borówkowa, Romana Bratnego, Brązowa, Jana Brzechwy, Brzoskwiniowa, Bytowska, Człuchowska, Chopina, Bolesława Chrobrego, Cisowa, Cynkowa, Cytrynowa, Józefa Czechowicza, Czeresniowa, Czynu Zbrojnego Kolejarzy, Tytusa Czyżewskiego, Dagleżjowa, Dąbrowskiej, Dębowa, Długosza, Droga do Władysława, Arkadego Fiedlera, Fredry, Frezerska, Tadeusza Gajcego, Galczyńskiego, Głogowa, Gojawiczyńskiej, Witolda Gombrowicza, Gruszkowa, Gryfa Pomorskiego, Gwintowa, Zbigniewa Herberta, Heweliusza, hm. Bernarda Myśliwka, Hutnicza, I Batalionu Strzelców, Jarosława Iwaszkiewicza, Jabłoniowa, Kazimierza Jagiellończyka, Jagodowa, Jaracza, Jarzębinowa, Mieczysława Jastruna, Jaśminowa, Jedności Robotniczej, Jesionowa, Jeżynowa, Jodłowa, Aleksandra Kamińskiego, kardynała Stefana Wyszyńskiego, Karnowskiego, Franciszka Karpińskiego, Kasprowicza, Klonowa, Kobaltowa, Kochanowskiego, Kołłątaja, Konarskiego, Konopnickiej, Konstrucyjna, Kopernika, Zofii Kossak-Szczuckiej, Krasińskiego, Kraszewskiego, Królowej Jadwigi, Kruczkowskiego, ks. Piotra Skargi, ks. płk. Józefa Wrycza, księdza kardynała Józefa Glempa, Marii Kuncewiczowej, Kwiatowa, Jana Lechonia, Lelewela, Stanisława Lema, Teofila Lenartowicza, Bolesława Leśmiana, Leśna, Lutownicza, Magnezowa, Kornela Makuszyńskiego, Jacka Malczewskiego, Malinowa, Manganowa, Metalowa, Meteorologiczna, Mieszka I, Miedziana, Migdałowa, Czesława Miłosza, Modrzewiowa, Moniuszki, Morelowa, Morozowa (nieparzyste), Mosiężna, Nałkowskiej, Adama Naruszewicza, Niemcewicz, Nitowa, Czesława Niemeny, Nikłowa, Cypriana Norwida, Obrońców Westerplatte, Ołowiana, Orkana, Orzechowa, Orzeszkowej, Agnieszki Osieckiej, Paderewskiego, płk. Kazimierza Mastalerza, Platynowa, Podlesie, Pokoju Toruńskiego, Pomarańczowa, Pomorska, por. Józefa Dambka, Porzeczkowa, Powstańców Wielkopolskich, Poziomkowa, Prusa, Juliana Przybosa, Reja, Reymonta, Rodziewiczówny, Lucjana Rydla, Ryszarda Kapuścińskiego, San Carlos, Sienkiewicza, Wacława Sieroszewskiego, Marii Skłodowskiej-Curie, Słoneczne Wzgórze, Antoniego Słonimskiego, Słowackiego, Solskiego, Sosnowa, Spawalnica, Srebrna, Staffa, Stalowa, Staszica, Stroma, Strzelecka (nieparzyste), Sybiraków, Szeroka (parzyste), Szlifierska, Józefa Szymanowskiego, Wisławy Szymborskiej, Śliwkowa, Ślusarska, Śniadeckich, Tetmajera, Tokarska, Stanisława Trembeckiego, Truskawkowa, Tuwima, Tytanowa, Władysława Jagiełły, Ottona Weiland, Weterynaryjna, Tomasza Kajetana Węgierskiego, Kazimierza Wielkiego, Wierzbowa, Winogronowa, Wiśniowa, Witkacego, Wojska Polskiego, Wróblewskiego, Wrzosowa, Wybickiego, Wypiańskiego, Franciszka Zabłockiego, Zamieście, Zapolskiej, Zawiszy Czarnego, Złota, Żelazna, Żeliwna, Żeromskiego, Żurawinowa.
- 2) **Sektor nr 2 obejmujący ulice:** 31 Stycznia (nr: 1-27, 32-33), Bałtycka, Bankowa, Stefana Batorego (parzyste), Cechowa, Ceynowy, Derdowskiego, Droga do Igieł, Plac Emsdetten, pl. św. Faustyny, Gimnazjalna, Grobelna, Igielska, Igły, Plac Jagielloński, Jantarowa, Jeziorna, Kilińskiego, Koszarowa, Plac Kościelny, Kościarska (nieparzyste), Kościuszki, Kręta, Krótka, Lipowa, Marynarki, Mickiewicza, Młodzieżowa, Młyńska, Modra, Morozowa (parzyste), Morska, Myśliboja, Nowe Miasto, Ogrodowa, Okrężna, Świętego Pawła, Pietruszkowa, Świętego Piotra, Poczta, Podgórna, Podmurna, Portowa, Rybacka, Rzepakowa, Sielska, Spichrzowa, Sportowa, Staroszkolna, Stary Rynek, Strzelecka (parzyste), Sukienników (parzyste), Szeroka (nieparzyste), Szewska, Szpitalna, Huberta Wagnera, Wałowa, Widokowa, Wodna, Wysoka, Zielona, Żeglarska.
- 3) **Sektor nr 3 obejmujący ulice:** Aleja Bayeux, Borska, Bruska, Chocińska, Czerska, Daleka, Filomatów, Gdańska (nieparzyste), Jana Pawła II, Karsieńska, Kartuska, Kościarska (parzyste), Książąt Pomorskich, Majkowskiego, Małe Osady, Modrzewskiego, Obrońców Chojnic, Wicka Rogali, Wielewska, Zaułek.

4) **Sektor nr 4 obejmujący ulice:** 14 Lutego (nieparzyste), Angowicka, Boczna, Boisko Kolejowe, Broniewskiego, Aleja Brzozowa, Wojciecha Bucholca, Budowlanych, Czarna Droga, Dąbrowskiego, Długa, Drzymały, Ducha Świętego, Dworcowa, Działkowa, Findera, Gdańska (parzyste), Isaaka Gottfryda Goedtke, Grunowo, Grunwaldzka, Teodora Janickiego, Plac Świętego Jerzego, Stanisława Karpusa, Kasprzaka, Kasztanowa, Kaszubska, Kolejowa, Krasickiego, Lichnowska, Liściasta, Ludowa, Łanowa, Jana Pawła Łukowicza, Łużycka, Albina Makowskiego, Matejki, Mestwina, Nad Dworcem, Plac Niepodległości, Nowotki, Okrzei, Parkowa, Plac Piastowski, marszałka Józefa Piłsudskiego, Prochowa, Przemysłowa, Przytorowa, Stanisława Rolbieckiego, Juliana Rydzkowskiego, Sambora, Hanki Sawickiej, Sędzickiego, Sikorskiego, Składowa, Skrajna, Słowiańska, Sobierajczyka, Spółdzielcza, Subisława, Sukienników (nieparzyste), Swarożycza, Szablewskiej, Świętopelka, Targowa, Towarowa, Tucholska, Wandy Tyborskiej, Ustronna, Warszawska, Waryńskiego, Willowa, ks. Antoniego Wolszlegera, Wycecha, Zaborska, Zakładowa, Żwirki i Wigury.

Przewodniczący Rady
Miejskiej

Mirosław Janowski

Uzasadnienie

Zgodnie z art. 6d ust. 2 ustawy z dnia 13 września 1996 r. o utrzymaniu czystości i porządku w gminach (tekst jednolity; Dz. U. z 2016 r. poz. 250) w celu zorganizowania odbierania odpadów komunalnych od właścicieli nieruchomości oraz wyznaczenia punktów selektywnego zbierania odpadów komunalnych rada gminy liczącej ponad 10.000 mieszkańców może podjąć uchwałę stanowiącą akt prawa miejscowego, o podziale obszaru gminy na sektory, biorąc pod uwagę liczbę mieszkańców, gęstość zaludnienia na danym terenie oraz obszar możliwy do obsługi przez jednego przedsiębiorcę odbierającego odpady komunalne od właścicieli nieruchomości. W dniach od 24 listopada 2016 roku do 1 grudnia 2016 roku przeprowadzono konsultacje z organizacjami pozarządowymi i innymi podmiotami prowadzącymi działalność pożytku publicznego działających na terenie miasta Chojnice w sprawie w/w projektu aktu prawa miejscowego. Nie wpłynęły żadne uwagi ani opinie.

Opinia prawna

Projekt uchwały odpowiada przepisom prawa. Nie wnoszę uwag.

RADCA PRAWNY
mgr Jacek Białkowski
B-1-102

**UCHWAŁA NR XXVII/.../16
RADY MIEJSKIEJ W CHOJNICACH
z dnia 19 grudnia 2016r.**

w sprawie przystąpienia do sporządzenia miejscowego planu zagospodarowania przestrzennego terenu w rejonie ulicy Chocińskiej w Chojnicach.

Na podstawie art. 18 ust. 2 pkt 15 ustawy z dnia 8 marca 1990 r. o samorządzie gminnym (tekst jednolity: Dz.U. z 2016r. poz. 446 i poz. 1579) oraz art. 14 ust. 1, ust. 2 i ust. 4 ustawy z dnia 27 marca 2003 r. o planowaniu i zagospodarowaniu przestrzennym (tekst jednolity: Dz.U. z 2016r. poz. 778, poz. 904, poz. 961, poz. 1250 i poz. 1579), na wniosek Burmistrza Miasta Chojnice, uchwala się, co następuje:

§ 1. Przystąpić do sporządzenia miejscowego planu zagospodarowania przestrzennego terenu w rejonie ulicy Chocińskiej w Chojnicach.

§ 2. Integralną część uchwały stanowi załącznik do uchwały, na którym naniesiono granice terenu objętego opracowaniem planu miejscowego.

§ 3. Wykonanie uchwały powierzyć Burmistrzowi Miasta Chojnice.

§ 4. Uchwała wchodzi w życie z dniem podjęcia.

BURMISTRZ MIASTA
CHOJNICE
Stary Rynek 1
89-600 Chojnice

Przewodniczący
Rady Miejskiej

Mirosław Janowski

UZASADNIENIE

Przed podjęciem uchwały o przystąpieniu do opracowania miejscowego planu zagospodarowania przestrzennego terenu w rejonie ulicy Chocińskiej w Chojnicach wykonano analizę zasadności przystąpienia do ww. planu miejscowego oraz ustalono niezbędny zakres prac planistycznych.

Na obszarze objętym przystąpieniem do sporządzenia planu obowiązuje miejscowy plan zagospodarowania przestrzennego terenu zabudowy mieszkaniowej i usługowej pomiędzy ulicami Igielską, Ceynowy i Gdańską w Chojnicach uchwalony uchwałą Nr VI/75/11 Rady Miejskiej w Chojnicach z dnia 22 kwietnia 2011 r. (Dz. Urz. Woj. Pomorskiego z dnia 12 maja 2011 r. Nr 54 poz. 1254). Działka objęta opracowaniem stanowi własność Chojnickiego Towarzystwa Budownictwa Społecznego Sp. z o.o. i ww. planie miejscowym przeznaczona jest pod tereny zabudowy mieszkaniowej wielorodzinnej.

W związku z wnioskiem Chojnickiego Towarzystwa Budownictwa Społecznego Sp. z o.o. dotyczącym zmiany niektórych wskaźników zabudowy ograniczających planowany zamiar realizacji zespołu budynków wielorodzinnych na tym obszarze uzasadnionym jest przystąpienie do sporządzenia miejscowego planu zagospodarowania przestrzennego w rejonie ulicy Chocińskiej w Chojnicach.

Opinia prawna

Projekt uchwały odpowiada przepisom prawa. Nie wnoszę uwag.

RADCA PRAWNY



Miejscowy plan zagospodarowania przestrzennego terenu przy ulicy Chocińskiej w Chojnicach

Załącznik
do uchwały Nr .../.../16
Rady Miejskiej w Chojnicach
z dnia 19 grudnia 2016 r.

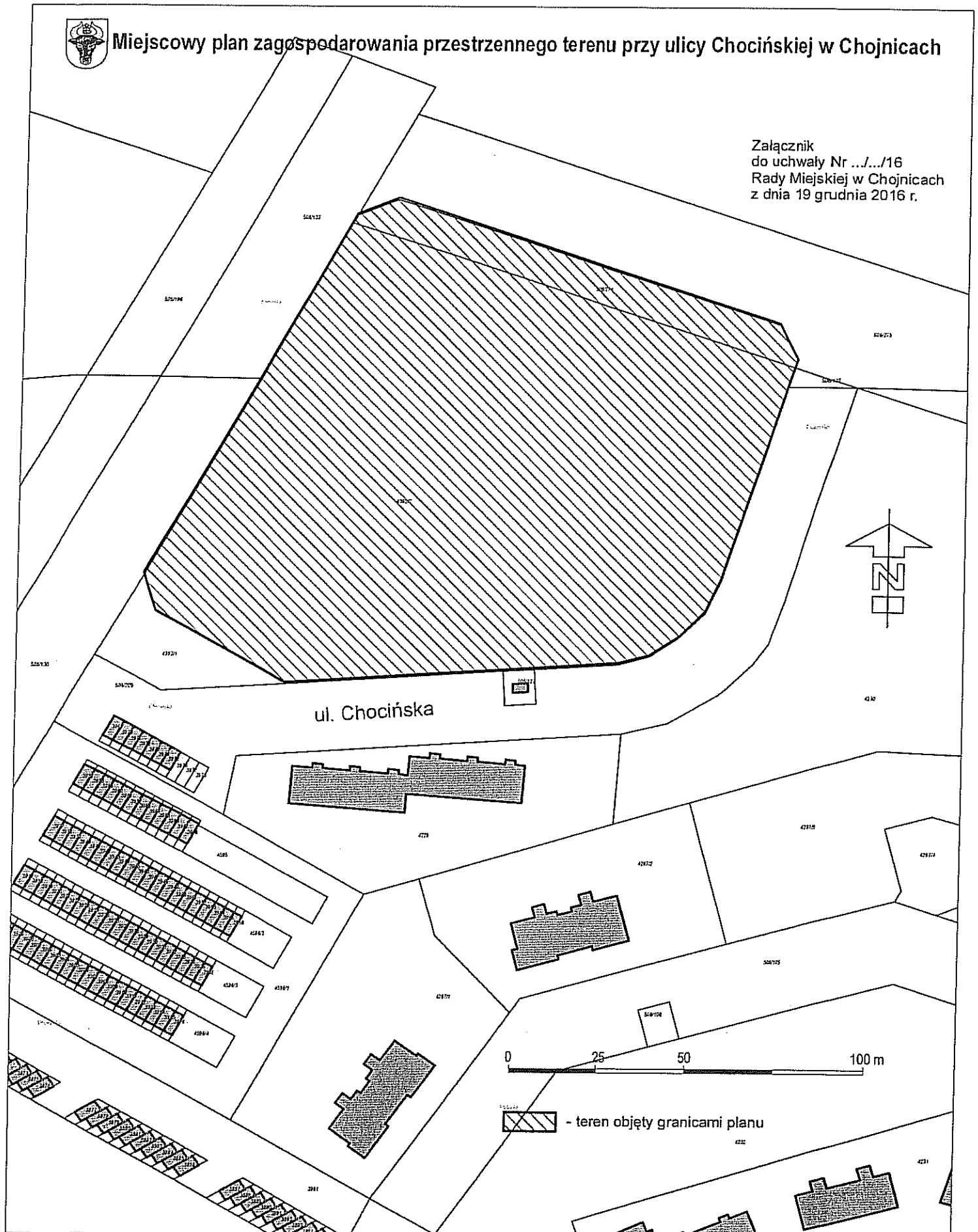

UCHWAŁA NR XXVII/.../16
RADY MIEJSKIEJ W CHOJNICACH
z dnia 19 grudnia 2016r.

w sprawie przystąpienia do sporządzenia miejscowego planu zagospodarowania przestrzennego terenu w rejonie ulicy Ustronnej w Chojnicach.

Na podstawie art. 18 ust. 2 pkt 15 ustawy z dnia 8 marca 1990 r. o samorządzie gminnym (tekst jednolity: Dz.U. z 2016r. poz. 446 i poz. 1579) oraz art. 14 ust. 1, ust. 2 i ust. 4 ustawy z dnia 27 marca 2003 r. o planowaniu i zagospodarowaniu przestrzennym (tekst jednolity: Dz.U. z 2016r. poz. 778, poz. 904, poz. 961, poz. 1250 i poz. 1579), na wniosek Burmistrza Miasta Chojnice, uchwala się, co następuje:

§ 1. Przystąpić do sporządzenia miejscowego planu zagospodarowania przestrzennego terenu w rejonie ulicy Ustronnej w Chojnicach.

§ 2. Integralną część uchwały stanowi załącznik do uchwały, na którym naniesiono granice terenu objętego opracowaniem planu miejscowego.

§ 3. Wykonanie uchwały powierzyć Burmistrzowi Miasta Chojnice.

§ 4. Uchwała wchodzi w życie z dniem podjęcia.

BURMISTRZ MIASTA
CHOJNICE
Stary Rynek 1
89-600 Chojnice

Przewodniczący
Rady Miejskiej

Mirosław Janowski

UZASADNIENIE

Przed podjęciem uchwały o przystąpieniu do opracowania miejscowego planu zagospodarowania przestrzennego terenu w rejonie ulicy Ustronnej w Chojnicach wykonano analizę zasadności przystąpienia do ww. planu miejscowego oraz ustalono niezbędny zakres prac planistycznych.

Na obszarze objętym przystąpieniem do sporządzenia planu obowiązuje miejscowy plan zagospodarowania przestrzennego terenu pomiędzy ulicami Tucholską i Gdańską w Chojnicach uchwalony uchwałą Nr XVII/174/16 Rady Miejskiej w Chojnicach z dnia 28 stycznia 2016 r. (Dz. Urz. Woj. Pomorskiego z dnia 22 marca 2016 r. poz. 1184).

W związku z koniecznością zmiany lokalizacji rezerwy obszaru pod planowany teren infrastruktury technicznej - kanalizacji (przepompowni ścieków sanitarnych wraz z niezbędnymi obiektami budowlanymi, instalacjami i urządzeniami) oraz wnioskami mieszkańców dotyczącymi m.in. zmiany przeznaczenia terenów uzasadnionym jest przystąpienie do sporządzenia miejscowego planu zagospodarowania przestrzennego w rejonie ulicy Ustronnej w Chojnicach.

Opinia prawna

Projekt uchwały odpowiada przepisom prawa. Nie wnoszę uwag.

RADCA PRAWNY
mgr Józef Chapiński
89-600 Chojnice

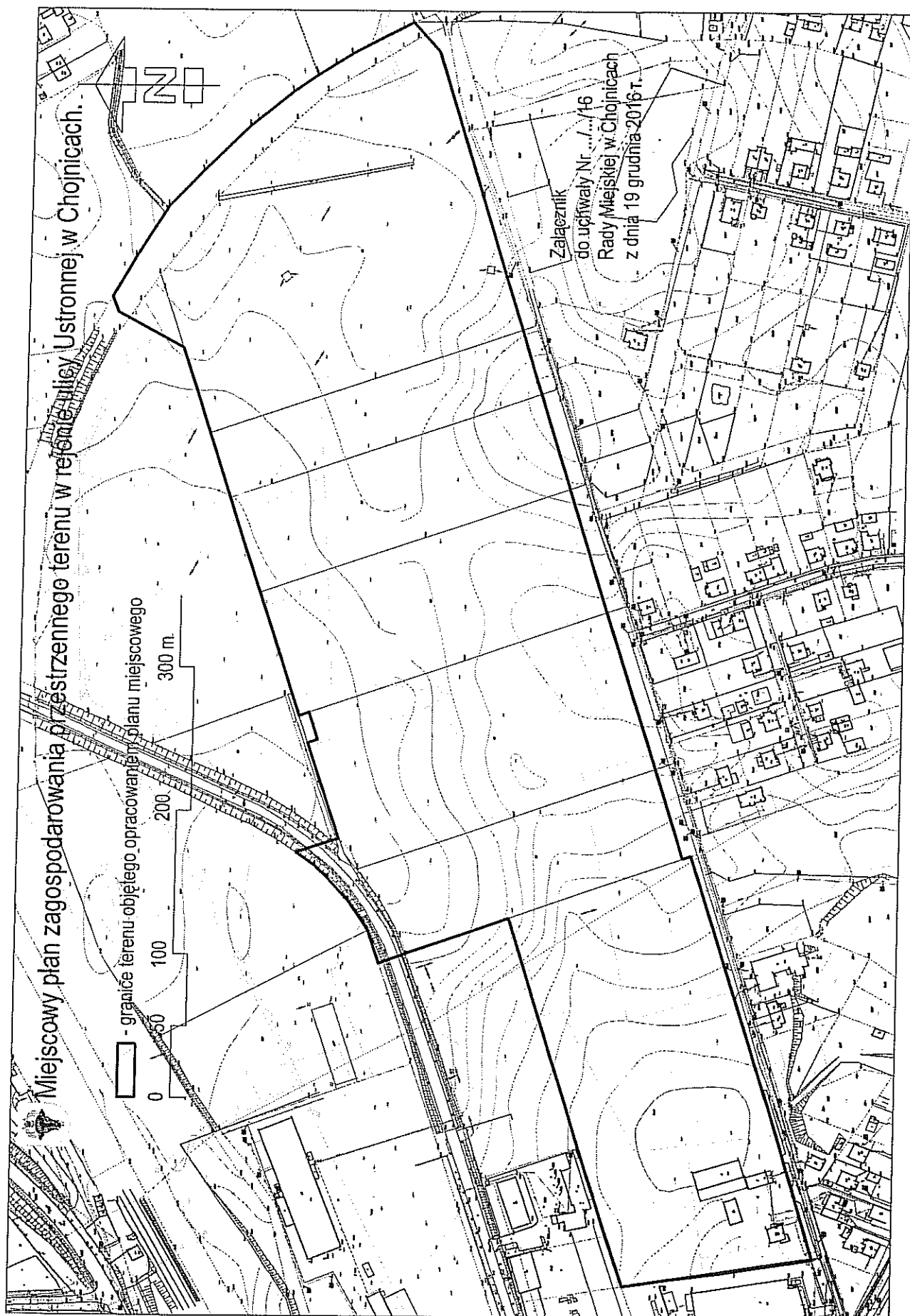

**UCHWAŁA NR XXVII/.../16
RADY MIEJSKIEJ W CHOJNICACH
z dnia 19 grudnia 2016r.**

w sprawie ustanowienia służebności.

Na podstawie art. 18 ust. 2 pkt. 9 lit. a ustawy z dnia 8 marca 1990 r. o samorządzie gminnym (tekst jednolity: Dz.U. z 2016r. poz. 446 i poz. 1579) uchwala się, co następuje:

§ 1. Wyraża się zgodę na ustanowienie na nabywanej od PKP S.A. nieruchomości położonej w Chojnicach, stanowiącej działkę zabudowaną dworcem kolejowym, nr 660/28 o powierzchni 5411 m², zapisaną w księdze wieczystej SL1C/00040627/7:

- 1) służebności przesyłu na rzecz PKP Energetyka S.A. w Warszawie i jej następców prawnych, polegającej na prawie przebiegu i dostępu w celu konserwacji, usuwania awarii, przebudowy i modernizacji części linii energetycznej przesyłowo rozdzielczej nN z zachowaniem strefy ochronnej szerokości 0,5 m od skrajnego kabla,
- 2) służebności przesyłu na rzecz PKP Utrzymanie Sp. z o. o. w Warszawie i jej następców prawnych, polegającej na dostępie do trasy kanalizacji kablowej i kabli TKM z zachowaniem strefy ochronnej szerokości 1 m od kabla ziemnego i linii napowietrznej oraz 0,5 m od kanalizacji technicznej,
- 3) służebności gruntowej na rzecz PKP SA i jej następców prawnych, polegającej prawie przejazdu i przechodu przez działkę nr 660/28 do działki nr 660/47.

§ 2. Wykonanie uchwały powierza się Burmistrzowi Miasta Chojnice.

§ 3. Uchwała wchodzi w życie z dniem podjęcia.

BURMISTRZ MIASTA
CHOJNICE
Stary Rynek 1
89-600 Chojnice

Przewodniczący
Rady Miejskiej

Mirosław Janowski

UZASADNIENIE

W związku z nabywaniem własności nieruchomości zabudowanej dworcem kolejowym na własność Gminy Miejskiej Chojnice, Polskie Koleje Państwowe żądają zabezpieczenia swoich praw związanych z utrzymaniem urządzeń znajdujących się na przedmiotowej nieruchomości w drodze ustanowienia służebności przesyłu oraz służebności przejścia i przechodu do nieruchomości przyległej.

Opinia prawna

Projekt uchwały odpowiada przepisom prawa. Nie wnoszę uwag.

RADCA PRAWNY
mgr Józef Gzapiński
8-d/402

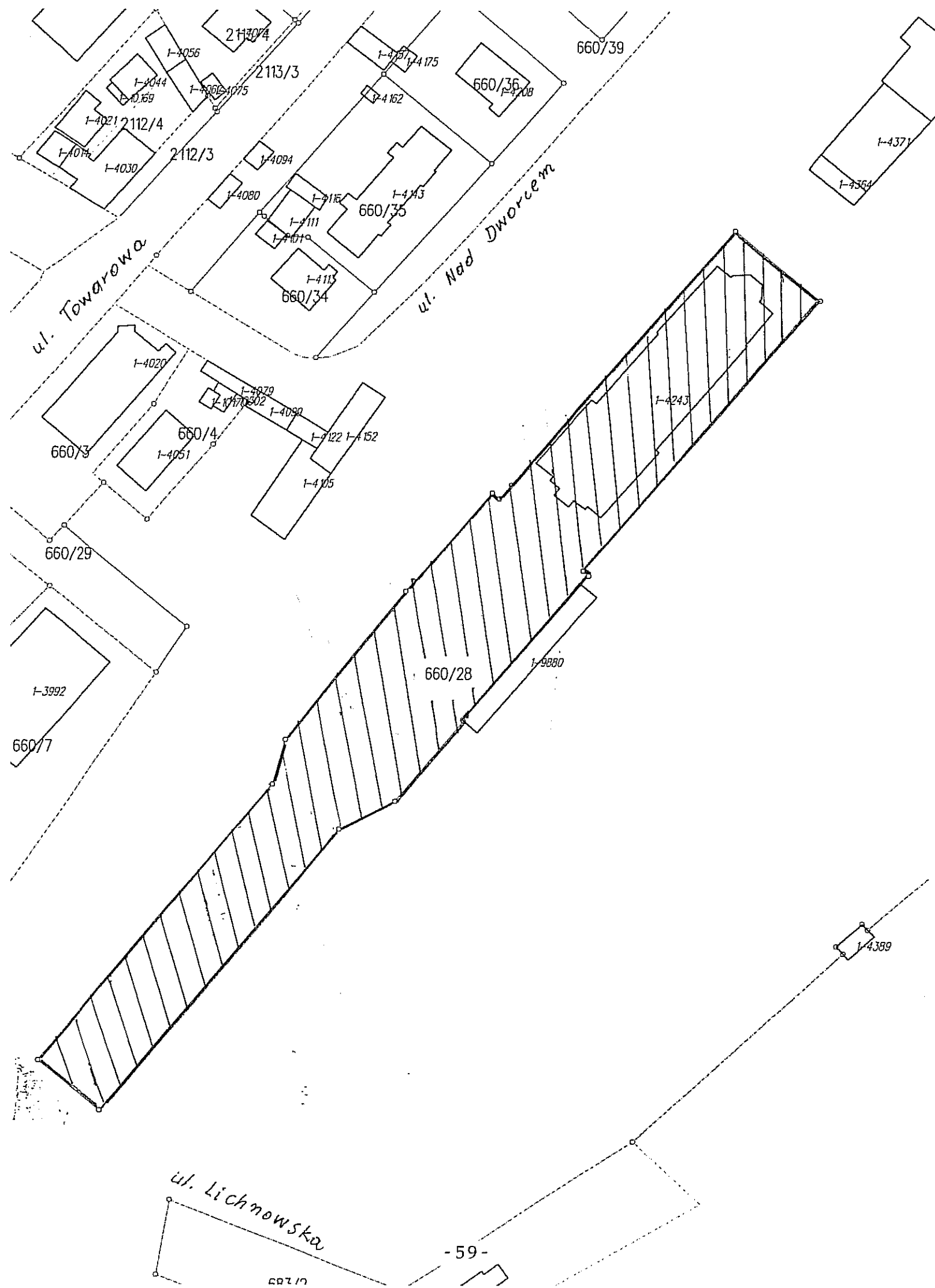

**UCHWAŁA NR XXVII/.../16
RADY MIEJSKIEJ W CHOJNICACH
z dnia 19 grudnia 2016r.**

w sprawie nabycia nieruchomości.

Na podstawie art.18 ust.2 pkt 9 lit. a ustawy z dnia 8 marca 1990r. o samorządzie gminnym (tekst jednolity: Dz.U. z 2016r. poz. 446 i poz. 1579) uchwala się, co następuje:

§ 1. Wyraża się zgodę na nabycie nieruchomości gruntowych położonych w Chojnicach:

- 1) przy ul. Człuchowskiej, stanowiącej działkę nr 22/5 o powierzchni 257 m², zapisaną w księdze wieczystej SL1C/00005992/9;
- 2) przy ul. Człuchowskiej, stanowiącej działkę nr 22/11 o powierzchni 609 m², zapisaną w księdze wieczystej SL1C/00028553/7;
- 3) przy ul. 14 Lutego, stanowiącej działkę nr 303/1 o powierzchni 632 m², zapisaną w księdze wieczystej SL1C/00020746/1;
- 4) przy ul. Żeromskiego, stanowiącej działkę nr 74/14 o powierzchni 108 m², zapisaną w księdze wieczystej SL1C/00021966/6.

§ 2. Wykonanie uchwały powierza się Burmistrzowi Miasta Chojnice.

§ 3. Uchwała wchodzi w życie z dniem podjęcia.

BURMISTRZ MIASTA
CHOJNICE
Stary Rynek 1
89-600 Chojnice

Przewodniczący
Rady Miejskiej

Miroslaw Janowski

UZASADNIENIE

Opis nieruchomości. Nieruchomości w pkt 1 i 2 stanowią rowy melioracyjne. Niezabudowane nieruchomości przy ul. 14 Lutego i ul. Żeromskiego są przeznaczone pod drogi publiczne.

Przedmiot uchwały. Zgoda na zakup nieruchomości.

Przydatność nieruchomości dla Miasta Chojnice. Nieruchomości są nabywane w związku z realizacją zadań własnych Gminy, w szczególności w celu regulacji stanu prawnego istniejących oraz budowy nowych urządzeń związanych z gospodarką wodną, takich jak kanalizacja i zbiorniki retencyjne oraz budowy dróg.

Opinia prawna

Projekt uchwały odpowiada przepisom prawa. Nie wnoszę uwag.

RADCA PRAWNY
mgr Józef Chojnacki
3-0 402

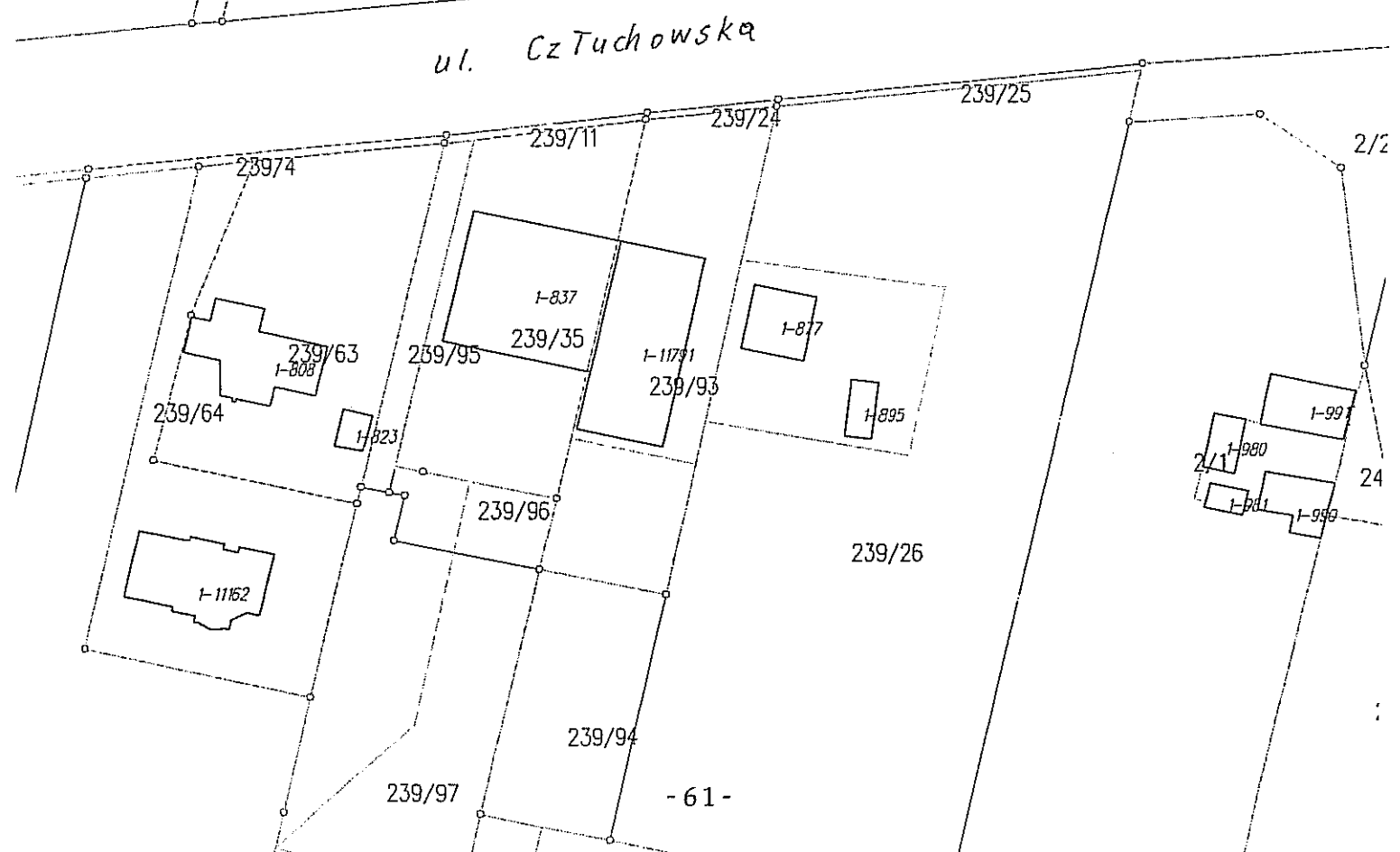
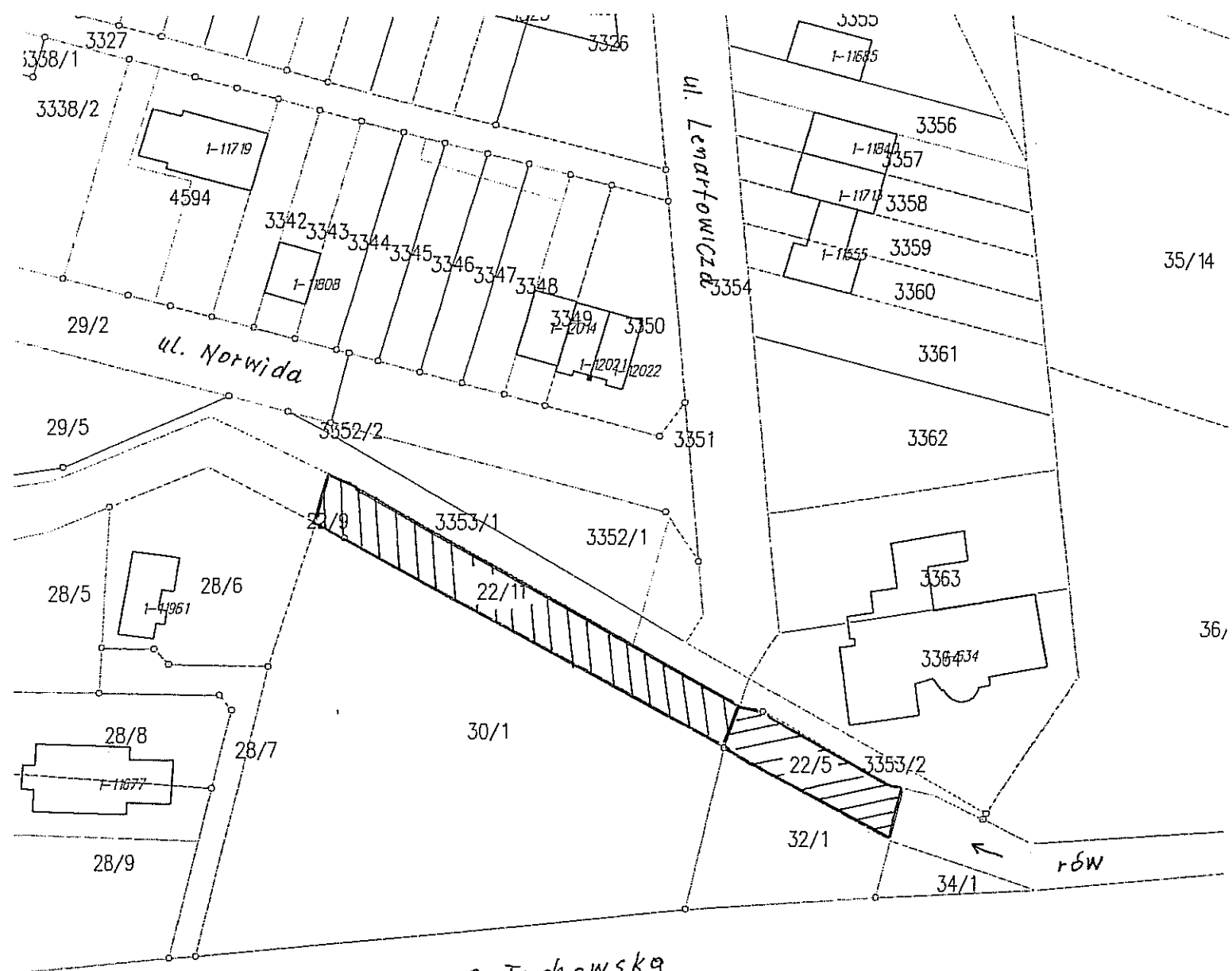

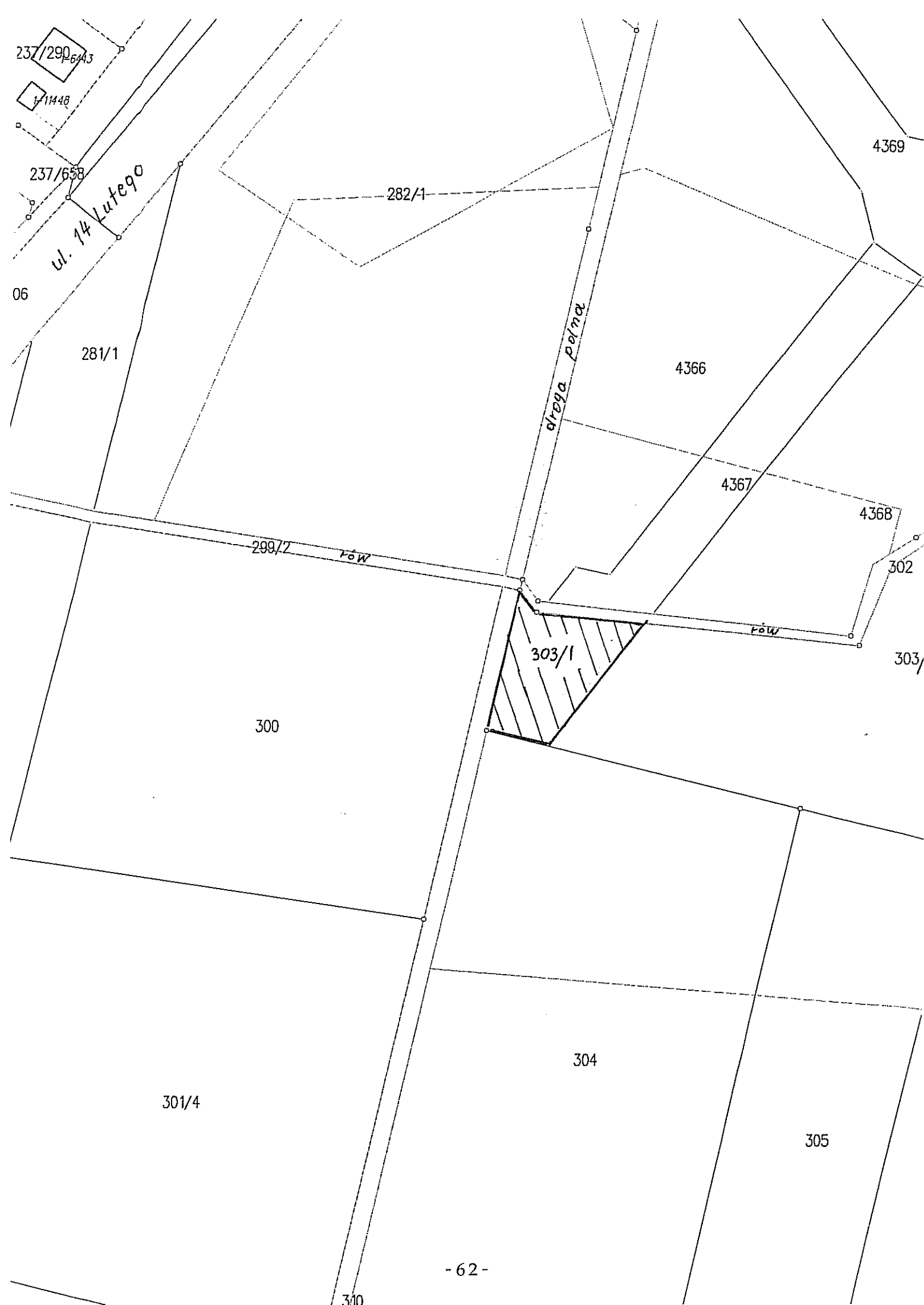

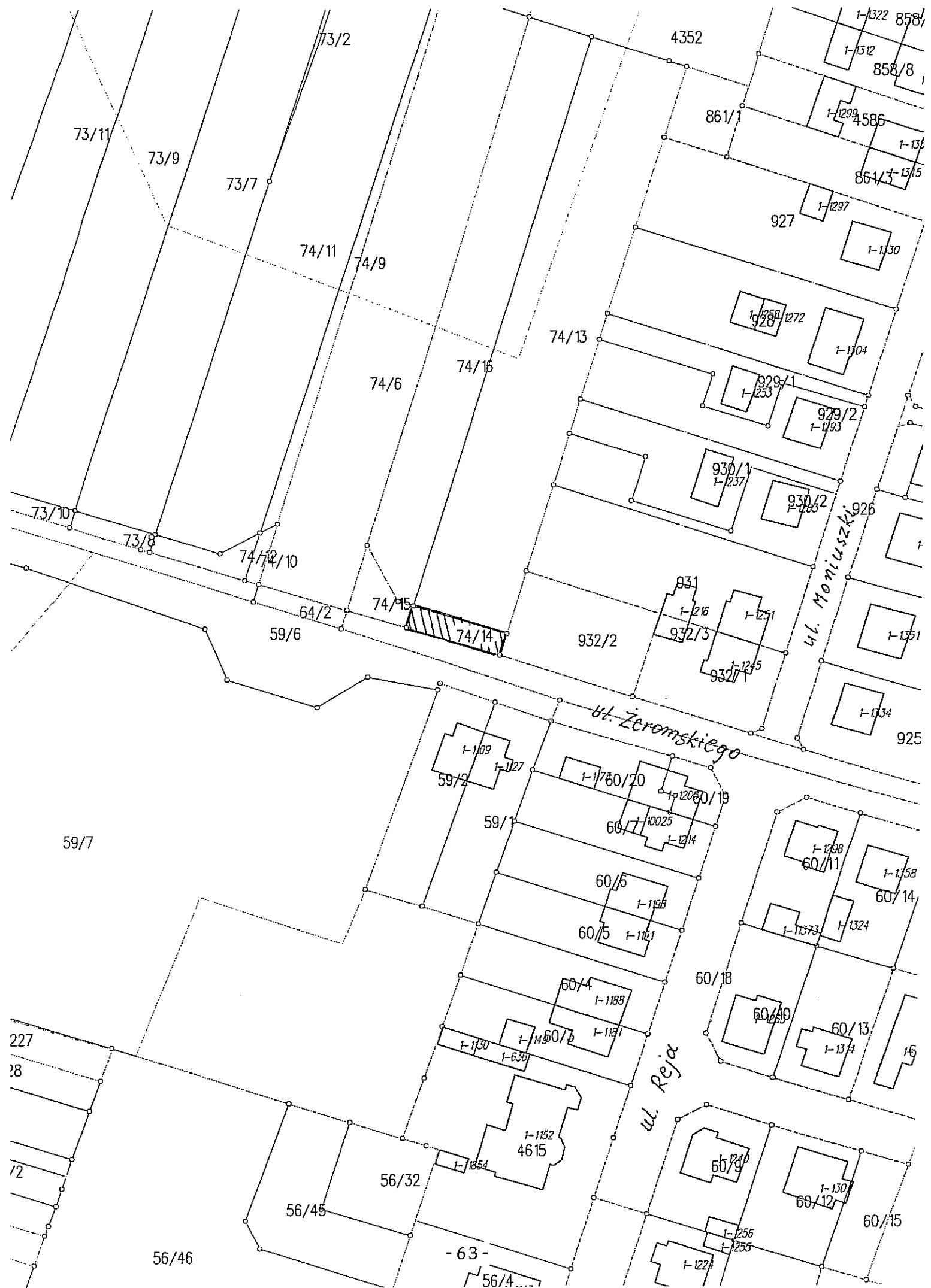

**UCHWAŁA NR XXVII/.../16
RADY MIEJSKIEJ W CHOJNICACH
z dnia 19 grudnia 2016r.**

**zmieniająca Uchwałę Nr XVII/176/16 Rady Miejskiej w Chojnicach
z dnia 28 stycznia 2016r. w sprawie zatwierdzenia planu pracy
Komisji Rewizyjnej Rady Miejskiej w Chojnicach na 2016 rok.**

Na podstawie art. 18a ust. 3, 4 i 5, art. 21 ust. 3 ustawy z dnia 8 marca 1990 r. o samorządzie gminnym (tekst jednolity: Dz.U. z 2016r. poz. 446 i poz. 1579), uchwala się, co następuje:

§ 1. W załączniku do Uchwały Nr XVII/176/16 Rady Miejskiej w Chojnicach z dnia 28 stycznia 2016r. w sprawie zatwierdzenia planu pracy Komisji Rewizyjnej Rady Miejskiej w Chojnicach na 2016 rok, w pozycji jedenastej, dodaje się pkt 5 w brzmieniu: „5) *Kontrola działań burmistrza Chojnic w ramach sprawowanego przez niego nadzoru właścicielskiego nad Centrum Park sp. z o.o. w Chojnicach w przedmiocie możliwego naruszenia zasad bezpieczeństwa sanitarno-epidemiologicznego na obiektach prowadzonego przez spółkę basenu wraz z oceną wypracowanych zasad prewencji w tym względzie. Określa się termin przeprowadzenia kontroli do końca stycznia 2017r.*”.

§ 2. Wykonanie uchwały zleca się Komisji Rewizyjnej Rady Miejskiej w Chojnicach.

§ 3. Uchwała wchodzi w życie z dniem podjęcia.

Przewodniczący
Rady Miejskiej

Mirosław Janowski

Uzasadnienie

Projekt uchwały jest wynikiem wniosku Rady Miejskiej o rozszerzenie jej planu pracy na 2016r.

Opinia prawna

Projekt uchwały odpowiada przepisom prawa. Nie wnoszę uwag.

Dyrektor Generalny
Sekretarz Miasta

mgr Robert Wajlonis