



Biuletyn nr 14/11
28 listopada 2011r.

SPIS TREŚCI

1. Porządek XIV sesji Rady Miejskiej w Chojnicach	1
2. Informacja o realizacji uchwał i wniosków podjętych na XIII sesji Rady Miejskiej	2
3. Projekt uchwały w sprawie zatwierdzenia taryf za zbiorowe zaopatrzenie w wodę i zbiorowe odprowadzanie ścieków	4
4. Projekt uchwały zmieniającej uchwałę Nr XIII/151/07 w sprawie określenia wykazu inkasentów opłaty od posiadania psów	25
5. Projekt uchwały w sprawie zbycia nieruchomości	26
6. Projekt uchwały zmieniającej Uchwałę Nr XIII/137/11 Rady Miejskiej w Chojnicach z dnia 14 listopada 2011r. w sprawie określenia wysokości stawek podatku od środków transportowych	28

Porządek
XIV sesji Rady Miejskiej w Chojnicach
w dniu 28 listopada 2011r. godz. 12⁰⁰

1. Otwarcie sesji
 - a) stwierdzenie quorum,
 - b) zgłaszanie uwag i poprawek do porządku obrad,
 - c) przyjęcie porządku obrad.
2. Przyjęcie protokołu XIII sesji Rady Miejskiej w Chojnicach.
3. Powołanie Sekretarza sesji i Komisji Wnioskowej.
4. Informacja Przewodniczącego Rady Miejskiej o działaniach podejmowanych w okresie międzysesyjnym.
5. Sprawozdanie Burmistrza Miasta z prac w okresie między sesjami.
6. Informacja o realizacji uchwał i wniosków podjętych na XIII sesji Rady Miejskiej.
7. Przedłożenie przez Przewodniczących Komisji wniosków i opinii podjętych w okresie między sesjami.
8. Ustosunkowanie się do wniosków Komisji.
9. Projekt uchwały w sprawie zatwierdzenia taryf za zbiorowe zaopatrzenie w wodę i zbiorowe odprowadzanie ścieków.
10. Projekt uchwały zmieniającej uchwałę Nr XIII/151/07 w sprawie określenia wykazu inkasentów opłaty od posiadania psów.
11. Projekt uchwały w sprawie zbycia nieruchomości.
12. Projekt uchwały zmieniającej Uchwałę Nr XIII/137/11 Rady Miejskiej w Chojnicach z dnia 14 listopada 2011r. w sprawie określenia wysokości stawek podatku od środków transportowych.
13. Prezentacja prowizorium budżetowego na rok 2012.
14. Prezentacja projektu Chojnickiego Centrum Kultury.
15. Głosowanie wniosków.
16. Interpelacje i zapytania radnych.
17. Odpowiedzi na interpelacje i zapytania radnych.
18. Wolne wnioski i oświadczenia klubowe.
19. Zakończenie XIV sesji Rady Miejskiej w Chojnicach.

I N F O R M A C J A
o realizacji uchwał i wniosków podjętych na XIII sesji Rady Miejskiej
odbytej w dniu 14 listopada 2011r.

Podczas XIII sesji podjęto 16 uchwał, tj.:

1. Uchwała Nr XIII/133/11 w/s zmian w budżecie miasta Chojnice na 2011r. – *dokonano stosownych zmian budżetu miasta po stronie dochodów i wydatków.*
2. Uchwała Nr XIII/134/11 w/s zmiany wieloletniej prognozy finansowej na lata 2011 do 2043r. – *stosownych zmian dokonano.*
3. Uchwała Nr XIII/135/11 w/s określenia stawek podatku od nieruchomości i wprowadzenia innych zwolnień niż określone w ustawie – *ustalono stawki podatku od nieruchomości obowiązujące od 1 stycznia 2012r. Uchwałę skierowano do Dziennika Urzędowego Województwa Pomorskiego celem publikacji.*
4. Uchwała Nr XIII/136/11 w/s obniżenia ceny skupu żyta stanowiącej podstawę do obliczenia podatku rolnego – *cenę skupu żyta obniżono do kwoty 55 zł za 1 kwintal. Uchwałę skierowano do Dziennika Urzędowego Województwa Pomorskiego celem publikacji.*
5. Uchwała Nr XIII/137/11 w/s określenia wysokości stawek podatku od środków transportowych – *określono wysokość podatku w stosunku rocznym. Uchwałę skierowano do Dziennika Urzędowego Województwa Pomorskiego celem publikacji.*
6. Uchwała Nr XIII/138/11 w/s określenia wysokości dziennych stawek opłaty targowej i sposobu jej poboru – *określono wysokość stawek, zasady ustalania i poboru, terminy płatności oraz zwolnienia z opłaty targowej. Uchwałę skierowano do Dziennika Urzędowego Województwa Pomorskiego celem publikacji.*
7. Uchwała Nr XIII/139/11 w/s określenia wysokości stawek opłaty od posiadania psów, wyznaczenia terminu płatności, zasad ustalania jej poboru oraz wprowadzenia zwolnień - *wprowadzono opłatę od posiadania psa w wysokości 36 zł za pierwszego psa i 18 zł za drugiego i kolejnego. Określono też termin płatności oraz stosowne zwolnienia. Uchwałę skierowano do Dziennika Urzędowego Województwa Pomorskiego celem publikacji.*
8. Uchwała Nr XIII/140/11 zmieniająca Uchwałę Nr II/14/10 Rady Miejskiej w Chojnicach z dnia 13 grudnia 2010r. w sprawie określenia wzoru formularzy dla potrzeb wymiaru i poboru podatku od nieruchomości, rolnego i leśnego – *dokonano zmian w określonych załącznikach w związku ze zmianą ustawy o działalności leczniczej. Uchwałę skierowano do Dziennika Urzędowego Województwa Pomorskiego celem publikacji.*
9. Uchwała Nr XIII/141/11 zmieniająca Uchwałę Nr XLII/381/06 Rady Miejskiej w Chojnicach z dnia 6 kwietnia 2006r. ustalającej dla terenu miasta Chojnice liczbę punktów sprzedaży napojów alkoholowych zawierających powyżej 4,5% alkoholu (z wyjątkiem piwa), przeznaczonych do spożycia poza miejscem sprzedaży – *na terenie miasta Chojnice ustalono 63 punkty sprzedaży napojów zawierających powyżej 4,5% alkoholu. Uchwałę skierowano do Dziennika Urzędowego Województwa Pomorskiego celem publikacji.*
10. Uchwała Nr XIII/142/11 w/s zasad i trybu korzystania z Boiska Nowych Nadziei „Modrak” – *stosowne zasady i tryb korzystania z boiska ustanowiono i przekazano do realizacji przez Referat Kultury, Sportu o Rekreacji oraz Współpracy z Organizacjami Pozarządowymi. Uchwałę skierowano do Dziennika Urzędowego Województwa Pomorskiego celem publikacji.*
11. Uchwała Nr XIII/143/11 w/s przyjęcia programu współpracy Gminy Miejskiej Chojnice w 2012 roku z organizacjami pozarządowymi i podmiotami, o których mowa w art.3 ust.3 ustawy z dnia 24 kwietnia 2003r. o działalności pożytku publicznego i o wolontariacie – *program współpracy przyjęto i przekazano do realizacji przez Referat Kultury, Sportu o Rekreacji oraz Współpracy z Organizacjami Pozarządowymi. Uchwałę wywieszono na tablicy ogłoszeń Urzędu oraz zamieszczono na stronach internetowych miasta.*

12. **Uchwała Nr XIII/144/11** w/s trybu i szczegółowych kryteriów oceny wniosków o realizację zadania publicznego w ramach inicjatyw lokalnych – *tryb oraz kryteria oceny wniosków ustalono i przekazano do realizacji przez Referat Kultury, Sportu o Rekreacji oraz Współpracy z Organizacjami Pozarządowymi. Uchwałę skierowano do Dziennika Urzędowego Województwa Pomorskiego celem publikacji.*
13. **Uchwała Nr XIII/145/11** w/s powołania Młodzieżowej Rady Miejskiej w Chojnicach - *Młodzieżową Radę powołano oraz zatwierdzono statut określający zasady jej działania i tryb wyboru członków. Uchwałę skierowano do Dziennika Urzędowego Województwa Pomorskiego celem publikacji.*
14. **Uchwała Nr XIII/146/11** w/s zamian nieruchomości – *w trakcie realizacji przez Wydział Gospodarowania Przestrzeni i Nieruchomościami.*
15. **Uchwała Nr XIII/147/11** w/s zbycia nieruchomości – *w trakcie realizacji przez Wydział Gospodarowania Przestrzeni i Nieruchomościami.*
16. **Uchwała Nr XIII/148/11** zmieniająca Uchwałę Nr XI/115/11 Rady Miejskiej w Chojnicach z dnia 12 września 2011r. w sprawie zamiaru likwidacji Przedszkola Samorządowego Nr 9 z oddziałami integracyjnymi „SKRZATY” w Chojnicach – *stosownej zmiany dokonano.*

Podczas XIII sesji RM wniosków nie przegłosowano.

Chojnice, dnia 17 listopada 2011r.

~~Dyrektor Generalny
Sekretarz Miasta~~
mgr Robert Wajlonis

UCHWAŁA NR XIV/.../11
RADY MIEJSKIEJ W CHOJNICACH
z dnia 28 listopada 2011r.

w sprawie zatwierdzenia taryf za zbiorowe zaopatrzenie w wodę i zbiorowe odprowadzanie ścieków.

Na podstawie art. 7 ust. 1 pkt 3 i art. 18 ust. 2 pkt 15 ustawy z dnia 8 marca 1990 r. o samorządzie gminnym (tekst jednolity: Dz.U. z 2001r. Nr 142, poz. 1591; z 2002r. Nr 23, poz. 220, Nr 62, poz. 558, Nr 113, poz. 984, Nr 214, poz. 1806, Nr 153, poz. 1271; z 2003r. Nr 80, poz. 717 i Nr 162, poz. 1568; z 2004r. Nr 102, poz. 1055, Nr 116, poz. 1203 i Nr 167, poz. 1759; z 2005r. Nr 172, poz. 1441 i Nr 175, poz. 1457; z 2006r. Nr 17, poz. 128 i Nr 181, poz. 1337; z 2007r. Nr 48, poz. 327, Nr 138, poz. 974 i Nr 173, poz. 1218; z 2008r. Nr 180, poz. 1111 i Nr 223, poz. 1458; z 2009r. Nr 52, poz. 420 i Nr 157, poz. 1241; z 2010r. Nr 28, poz. 142 i 146, Nr 40, poz. 230 i Nr 106, poz. 675 oraz z 2011r. Nr 21, poz. 113, Nr 117, poz. 679, Nr 217, poz. 1281 i Nr 134, poz. 777) oraz art. 24 ust. 1 ustawy z dnia 7 czerwca 2001 r. o zbiorowym zaopatrzeniu w wodę i zbiorowym odprowadzaniu ścieków (tekst jednolity: Dz.U. z 2006r. Nr 123, poz. 858; z 2007r. Nr 147, poz. 1033; z 2009r. Nr 18, poz. 97 oraz z 2010r. Nr 47, poz. 278 i Nr 238, poz. 1578) uchwała się, co następuje:

§ 1. Zatwierdza się poniższe taryfy za zbiorowe zaopatrzenie w wodę i zbiorowe odprowadzanie ścieków:

1) wysokość opłat za dostarczanie wody:

Lp.	Taryfowa grupa odbiorców	Wyszczególnienie	Cena netto /stawka (zł)	Obowiązujący podatek VAT 8%	Cena brutto /stawka (zł)	Jednostka miary
1.	Taryfa W1	Ogół odbiorców gospodarstw domowych	2,22	0,18	2,40	zł/m ³
2.	Taryfa W2	Ogół odbiorców pozostałych nieprzemysłowych	2,22	0,18	2,40	zł/m ³
3.	Taryfa W3	Ogół odbiorców przemysłu spożywczego	2,25	0,18	2,43	zł/m ³
4.	Taryfa W4	Ogół odbiorców pozostałego przemysłu	2,27	0,18	2,45	zł/m ³

2) wysokość opłat za odprowadzanie ścieków:

Lp.	Taryfowa grupa odbiorców	Wyszczególnienie	Cena netto /stawka (zł)	Obowiązujący podatek VAT 8%	Cena brutto /stawka (zł)	Jednostka miary
1.	Taryfa S1	Odprowadzanie ścieków, przepompowanie, oczyszczenie	4,44	0,36	4,80	zł/m ³
2.	Taryfa S2	Przepompowanie, oczyszczenie ścieków	3,48	0,28	3,76	zł/m ³
3.	Taryfa S3	Oczyszczenie ścieków	2,81	0,22	3,03	zł/m ³

3) wysokość opłat abonamentowych:

Lp.	Taryfowa grupa odbiorców	Wyszczególnienie	Cena netto /stawka (zł)	Obowiązujący podatek VAT 8%	Cena brutto /stawka (zł)	Jednostka miary
Ogół odbiorców wody i ścieków – abonament A-WS						
1.	Abonament A1-WS	Stawka opłaty dla odbiorców rozliczanych miesięcznie	14,84	1,19	16,03	zł/miesiąc
2.	Abonament A2-WS	Stawka opłaty dla odbiorców rozliczanych dwumiesięcznie	15,58	1,25	16,83	zł/2 miesiące
3.	Abonament A3-WS	Stawka opłaty dla odbiorców rozliczanych rocznie	22,98	1,84	24,82	zł/rok
Ogół odbiorców wody – abonament A-W						
1.	Abonament A1-W	Stawka opłaty dla odbiorców rozliczanych miesięcznie	14,28	1,14	15,42	zł/miesiąc
2.	Abonament A2-W	Stawka opłaty dla odbiorców rozliczanych dwumiesięcznie	15,22	1,22	16,44	zł/2 miesiące
3.	Abonament A3-W	Stawka opłaty dla odbiorców rozliczanych rocznie	20,82	1,67	22,49	zł/rok
Ogół odbiorców ścieków – abonament A-S						
1.	Abonament A1-S	Stawka opłaty dla odbiorców rozliczanych miesięcznie	14,66	1,17	15,83	zł/miesiąc
2.	Abonament A2-S	Stawka opłaty dla odbiorców rozliczanych dwumiesięcznie	14,46	1,16	15,62	zł/2 miesiące
3.	Abonament A3-S	Stawka opłaty dla odbiorców rozliczanych rocznie	16,26	1,30	17,56	zł/rok

§ 2. Taryfy, określone w § 1, mają zastosowanie do dostaw wody i odbioru ścieków dokonanych w okresie od dnia 1 stycznia 2012 roku do dnia 31 grudnia 2012 roku.

§ 3. Wykonanie uchwały powierza się Burmistrzowi Miasta Chojnice.

§ 4. Uchwała wchodzi w życie z dniem podjęcia.

Przewodniczący
Rady Miejskiej

Mirosław Janowski

Uzasadnienie

Projekt uchwały jest następstwem wniosku złożonego przez Miejskie Wodociągi Sp. z o.o., sprawdzonego przez Burmistrza Miasta Chojnice zgodnie z art. 24 ust. 4 ustawy o zbiorowym zaopatrzeniu w wodę i zbiorowym odprowadzaniu ścieków.

Opinia prawna

Bez uwag.

Dyrektor Generalny
Secretarza Miasta
mjr Robert Wajlowski

liczba stron	13220
podpis	BR

Sz. P.
Mirosław Janowski
Przewodniczący Rady Miejskiej
w Chojnicach

Zgodnie z art. 24 ustawy z dnia 7 czerwca 2001 r. o zbiorowym zaopatrzeniu w wodę i zbiorowym odprowadzaniu ścieków (tekst jednolity: Dz. U. z 2006 r., Nr 123, poz. 858 ze zm.) przedkładam Panu kompletny wniosek Miejskich Wodociągów Sp. z o.o., Plac Piastowski 27a, 89 – 600 Chojnice o zatwierdzenie taryf dla zbiorowego zaopatrzenia w wodę i zbiorowego odprowadzania ścieków na okres od dnia 01.01.2012 r. do dnia 31.12.2012 r. w celu zatwierdzenia w/w taryf na rok 2012 w drodze uchwały.

Przedmiotowy wniosek został sporządzony zgodnie z przepisami w/w ustawy. Zawiera ceny i stawki opłat, które określono na podstawie niezbędnych przychodów dla prowadzenia działalności w zakresie zbiorowego zaopatrzenia w wodę i zbiorowego odprowadzania ścieków.

W związku z powyższym proszę o podjęcie uchwały o zatwierdzeniu taryf zgodnie z art. 24 ust. 5 wyżej cytowanej ustawy.

BURMISTRZ

*dr Arseniusz Firme***Załącznik:**

1. wniosek Miejskich Wodociągów Sp. z o.o. o zatwierdzenie taryf dla zbiorowego zaopatrzenia w wodę i zbiorowego odprowadzania ścieków – oryginał.

Otrzymuje:

1. adresat;
2. a/a K.T.

Do wiadomości:

1. Miejskie Wodociągi Sp. z o.o., Plac Piastowski 27a, 89 – 600 Chojnice.

MIEJSKIE WODOCIĄGI
Spółka z o.o.
89-600 CHOJNICE
Plac Piastowski 27a
Tel. (0-52) 39-741-76 Fax (0-52) 39-700-01
REGON 090117373 NIP 555-000-64-99

URZĄD MIEJSKI
w Chojnicach

2011-10-20

nr sprawy: 10211/11. 101. 0011
data: 13.09.2011 r.

Chojnice, dnia 20.10.2011r.

Woj
Z-ca BURMISTRZA
mgr Edward Pietrzyk

Burmistrz Miasta Chojnice

**WNIOSEK O ZATWIERDZENIE
TARYF DLA ZBIOROWEGO ZAOPATRZENIA W WODĘ
I ZBIOROWEGO ODPROWADZANIA ŚCIEKÓW**

Miejskie Wodociągi w Chojnicach Spółka z o.o. przedkłada wniosek o zatwierdzenie taryf dla zbiorowego zaopatrzenia w wodę i zbiorowego odprowadzania ścieków na terenie Gminy Miejskiej Chojnice na okres od dnia **01.01.2012r.** do dnia **31.12.2012r.**

Taryfy opracowano zgodnie z przepisami ustawy z dnia 7 czerwca 2001r. o zbiorowym zaopatrzeniu w wodę i zbiorowym odprowadzaniu ścieków (tekst jednolity Dz. U. z 2006 r. nr 123, poz. 858 oraz z 2007 r. nr 147, poz. 1033) oraz z przepisami wykonawczymi do tej ustawy.

Ceny i stawki opłat zawarte w taryfach określono na podstawie niezbędnych przychodów dla prowadzenia działalności w zakresie zbiorowego zaopatrzenia w wodę i zbiorowego odprowadzania ścieków na terenie Gminy Miejskiej Chojnice.

Zarząd Spółki

PREZES ZARZĄDU

[Signature]
mgr inż. Tomasz Klemann



Załącznik nr 1 do wniosku o zatwierdzenie taryf dla zbiorowego zaopatrzenia w wodę i zbiorowego odprowadzania ścieków z dnia 20.10.2011r.

TARYFA DLA ZBIOROWEGO ZAOPATRZENIA W WODĘ I ZBIOROWEGO ODPROWADZANIA ŚCIEKÓW

zatwierdzona uchwałą Rady Miejskiej Chojnice

Nr.....z dnia.....r.

Taryfa obowiązuje od dnia 01.01.2012r.

Taryfa została opublikowana w lokalnej prasie. Treść taryfy jest wywieszona na tablicach ogłoszeń Urzędu Miejskiego w Chojnicach oraz Miejskich Wodociągów sp. z o.o. w Chojnicach. Miejskie Wodociągi sp. z o. o. dołączają do umowy o zaopatrzenie w wodę i/lub odprowadzanie ścieków wyciąg z niniejszej taryfy. Z dniem wejścia w życie niniejszej taryfy, przestają obowiązywać postanowienia taryfy poprzedniej.



Spis treści:	strona:
1. Informacje ogólne	4
2. Rodzaj prowadzonej działalności	4
3. Taryfowe grupy odbiorców usług	5
4. Rodzaje i wysokość cen i stawek opłat	6
4.1 Wysokość cen i stawek opłat za dostarczoną wodę	6
4.2. Wysokość cen i stawek opłat za odebrane ścieki	6
4.3. Wysokość stawek opłat	7
5. Warunki rozliczeń z uwzględnieniem wyposażenia nieruchomości w przyrządy i urządzenia pomiarowe	8
6. Warunki stosowania cen i stawek opłat	9
6.1. Zakres świadczonych usług dla poszczególnych taryfowych grup odbiorców	9
6.1.1. Zaopatrzenie w wodę	9
6.1.2. Odprowadzanie ścieków	9
6.2. Standardy jakościowe obsługi usług	9
7. Zmiany warunków ekonomicznych w roku obowiązywania taryf	10
7.1. Przyjęte założenia	10
7.2. Ustalone zmiany dla taryf w roku ich obowiązywania	10



1. Informacje ogólne.

Niniejsza taryfa stanowi zestawienie cen i stawek opłat za zbiorowe zaopatrzenie w wodę i zbiorowe odprowadzanie ścieków oraz określa warunki ich stosowania obowiązujące na terenie Gminy Miejskiej Chojnice na okres 12 miesięcy: od dnia 01.01.2012r. do dnia 31.12.2012r.

Taryfa została opracowana na podstawie przepisów ustawy z dnia 7 czerwca 2001r. o zbiorowym zaopatrzeniu w wodę i zbiorowym odprowadzaniu ścieków (tekst jednolity Dz. U. z 2006 r. Nr 23, poz. 858 oraz z 2007 r. nr 147, poz. 1033), zwanej dalej Ustawą oraz rozporządzenia Ministra Budownictwa z dnia 28 czerwca 2006 r. w sprawie określania taryf, wzoru wniosku o zatwierdzenie taryf oraz warunków rozliczeń za zbiorowe zaopatrzenie w wodę i zbiorowe odprowadzanie ścieków (Dz. U. Nr 127, poz. 886), zwanego dalej Rozporządzeniem.

Taryfowe ceny i stawki opłat dotyczą wszystkich odbiorców usług w zakresie dostawy wody i odbioru ścieków świadczonych przez przedsiębiorstwo wodociągowo-kanalizacyjne, z wyłączeniem odbiorców i dostawców hurtowych, wód opadowych i roztopowych odprowadzanych wydzieloną kanalizacją deszczową oraz usług świadczonych przy użyciu wozów asenizacyjnych.

Zgodnie z art. 22 ustawy, taryfa obejmuje także cenę za wodę pobraną ze źródeł ulicznych, wodę zużytą do zasilania publicznych fontann i na cele przeciwpożarowe oraz do zraszania publicznych ulic i terenów zielonych.

2. Rodzaj prowadzonej działalności.

Miejskie Wodociągi sp. z o.o. w Chojnicach prowadzi działalność w zakresie zbiorowego zaopatrzenia w wodę i zbiorowego odprowadzania ścieków na podstawie zezwolenia wydanego Decyzją Zarządu Miasta Chojnice KM6215 – 8/02, z dnia 25.07.2002r.

Zgodnie z zezwoleniem przedmiot działalności przedsiębiorstwa stanowi:

- 1) **w zakresie zbiorowego zaopatrzenia w wodę:** ujmowanie, uzdatnianie i dostarczanie wody usługobiorcom, z którymi zawarto umowę, za pomocą urządzeń wodociągowych;
- 2) **w zakresie zbiorowego odprowadzania ścieków:** oczyszczanie i odprowadzanie ścieków dostarczonych przez usługobiorców, z którymi zawarto umowy, za pomocą urządzeń kanalizacyjnych



3. Taryfowe grupy odbiorców usług.

Taryfowa grupa odbiorców usług obejmuje odbiorców wyodrębnionych na podstawie charakterystyki zużycia wody lub odprowadzanych ścieków, warunków zbiorowego zaopatrzenia w wodę i zbiorowego odprowadzania ścieków, a także na podstawie sposobu rozliczeń za świadczone usługi.

Uwzględniając sposób korzystania z urządzeń wodociągowo-kanalizacyjnych oraz zróżnicowanie kosztów zaopatrzenia w wodę i odprowadzania ścieków, tj.: kosztów eksploatacyjnych i kosztów budowy i rozbudowy urządzeń wodociągowo-kanalizacyjnych, dokonano podziału odbiorców usług na taryfowe grupy.

W zakresie zbiorowego zaopatrzenia w wodę (w związku z opomiarowaniem poboru wody u wszystkich usługobiorców) wyłoniono zasadniczo cztery grupy taryfowe odbiorców usług:

- 1) **gospodarstwa domowe.**
- 2) **pozostałych odbiorców nieprzemysłowych.**
- 3) **odbiorców przemysłu spożywczego.**
- 4) **pozostałych odbiorców przemysłowych.**

Grupy odbiorców do ustalenia taryfy zróżnicowane zostały wysokością opłaty za korzystanie ze środowiska zależne od przeznaczenia wody ujmowanej ze źródła.

Na podstawie stawek rozliczana jest gmina za ilość wody pobranej ze źródeł ulicznych, do zasilania publicznych fontann i na cele przeciwpożarowe oraz do zraszania publicznych ulic i publicznych terenów zielonych, zgodnie z zawartą w tym celu umową precyzującą szczegółowe zasady pomiaru ilości i zasady rozliczeń.

W zakresie odprowadzania ścieków występują natomiast następujące taryfowe grupy odbiorców:

- 1) **gospodarstwa domowe i przemysłowi odbiorcy usług.**
- 2) **odbiorcy usług dostarczający ścieki na punkt zlewny nieczystości płynnych.**
- 3) **odbiorcy usług dostarczający ścieki bezpośrednio na oczyszczalnię ścieków.**



4. Rodzaje i wysokość cen i stawek opłat.

W rozliczeniach z odbiorcami usług w zależności od ich zaklasyfikowania do odpowiednich grup taryfowych obowiązują zróżnicowane ceny i stawki opłat oraz zasady ich stosowania.

W rozliczeniach za dostarczoną wodę:

cena – wyrażona w złotych za 1 m³ dostarczonej wody;

W rozliczeniach za odebrane ścieki :

cena – wyrażona w złotych za 1 m³ odebranych ścieków;

W rozliczeniach stawek opłat:

stawka opłaty abonamentowej - rozliczenie – nie zależnej od ilości dostarczonej wody i odebranych ścieków, bez względu na rozmiary dokonanego poboru wody i odebranych ścieków lub też ich całkowitego braku, wyrażona w złotych za dokonanie rozliczenia usług za okres rozliczeniowy.

Do cen i stawek opłat (netto), zgodnie z § 2, pkt 9 do 11 Rozporządzenia dolicza się podatek od towarów i usług (VAT), w wysokości określonej odrębnymi przepisami, obowiązującej na rok ustalenia taryf.

4.1 Wysokość cen opłat za dostarczoną wodę.

I.	II.	III.	IV.	V.	VI.	VII.
1.	Ogół odbiorców gospodarstw domowych	Dostarczanie wody uzdatnionej	2,22	0,18	2,40	zł/m ³
2.	Ogół odbiorców pozostałych nieprzemysłowych	Dostarczanie wody uzdatnionej	2,22	0,18	2,40	zł/m ³
3.	Ogół odbiorców przemysłu spożywczego	Dostarczanie wody uzdatnionej	2,25	0,18	2,43	zł/m ³
4.	Ogół odbiorców pozostałego przemysłu	Dostarczanie wody uzdatnionej	2,27	0,18	2,45	zł/m ³

4.2. Wysokość cen opłat za odprowadzanie ścieków.

I.	II.	III.	IV.	V.	VI.	VII.
1.	Taryfa A	Odprowadzanie ścieków, przepompowanie, oczyszczenie	4,44	0,36	4,80	zł/m ³
2.	Taryfa B	Przepompowanie, oczyszczenie ścieków	3,48	0,28	3,76	zł/m ³
3.	Taryfa C	Oczyszczenie ścieków	2,81	0,22	3,03	zł/m ³



4.3. Wysokość stawek opłat abonamentowych.

Tabela składników stawki opłaty abonamentowych .

Lp.	Taryfowa grupa odbiorców	Cena netto* /stawka (zł)	Obowiązują cy podatek VAT 8%	Cena brutto* /stawka (zł)	Jednostka miary
I.	II.	IV.	V.	VI.	VII.
1.	Stawka opłaty abonamentowej - rozliczenie	14,10	1,13	15,23	zł/ rozliczenie
2.	Stawka opłaty abonamentowej - woda	0,18	0,01	0,19	zł/ miesiąc
3.	Stawka opłaty abonamentowej - ścieki	0,56	0,04	0,60	zł/ miesiąc

Wynikowa tabela stawek opłat abonamentowych dla różnych grup odbiorców rozliczanych na podstawie odczytów wskazań wodomierza głównego.

Lp.	Taryfowa grupa odbiorców	Wyszczególnienie	Cena netto* /stawka (zł)	Obowiązujący podatek VAT 8%	Cena brutto* /stawka (zł)	Jednostka miary
I.	II.	III.	IV.	V.	VI.	VII.
Ogół odbiorców wody i ścieków						
1.	Rozliczanych miesięcznie	Stawka opłaty abonamentowej	14,84	1,19	16,03	zł/ miesiąc
2.	Rozliczanych dwumiesięcznie	Stawka opłaty abonamentowej	15,58	1,25	16,83	zł / 2 miesiące
3.	Rozliczanych rocznie	Stawka opłaty abonamentowej	22,98	1,84	24,82	zł/rok
Ogół odbiorców wody						
1.	Rozliczanych miesięcznie	Stawka opłaty abonamentowej	14,28	1,14	15,42	zł/ miesiąc
2.	Rozliczanych dwumiesięcznie	Stawka opłaty abonamentowej	15,22	1,22	16,44	zł / 2 miesiące
3.	Rozliczanych rocznie	Stawka opłaty abonamentowej	20,82	1,67	22,49	zł/rok
Ogół odbiorców ścieków						
1.	Rozliczanych miesięcznie	Stawka opłaty abonamentowej	14,66	1,17	15,83	zł/ miesiąc
2.	Rozliczanych dwumiesięcznie	Stawka opłaty abonamentowej	14,46	1,16	15,62	zł / 2 miesiące
3.	Rozliczanych rocznie	Stawka opłaty abonamentowej	16,26	1,30	17,56	zł/rok



5. Warunki rozliczeń z uwzględnieniem wyposażenia nieruchomości w przyrządy i urządzenia pomiarowe.

- 5.1. Rozliczenia za zbiorowe zaopatrzenie w wodę i zbiorowe odprowadzanie ścieków prowadzone są zgodnie z przepisami Ustawy i Rozporządzenia.
- 5.2. O ile umowa zawarta z Odbiorcą usług nie stanowi inaczej łączna opłata za zbiorowe zaopatrzenie w wodę i zbiorowe odprowadzanie ścieków pobierana jest za każdy miesiąc, w którym były świadczone usługi.
- 5.3. Stawka opłaty abonamentowej regulowana jest przez Odbiorcę usług niezależnie od tego, czy Odbiorca usług pobierał wodę lub odprowadzał ścieki w okresie rozliczeniowym.
- 5.4. Odbiorca usług dokonuje zapłaty za dostarczoną wodę i odprowadzone ścieki na warunkach i w terminach określonych w umowie.
- 5.5. Stawka opłaty abonamentowej dotyczy wszystkich odbiorców usług, wyposażonych w przyrządy pomiarowe.
- 5.6. Ilość wody dostarczonej do nieruchomości ustala się na podstawie wskazań wodomierza głównego. Także na podstawie wskazań wodomierza głównego ustala się, jako ilość równą dostarczonej wody, ilość odebranych ścieków z nieruchomości.
- 5.7. Ilość ścieków w budynkach wyposażonych w urządzenia pomiarowe ustala się na podstawie wskazań tych urządzeń.
- 5.8. Ilości odprowadzonych ścieków w rozliczeniach z odbiorcami usług, którzy zainstalowali na własny koszt wodomierz dodatkowy, ustalana jest w wysokości różnicy odczytów wodomierza głównego i dodatkowego.
- 5.9. W przypadku braku wodomierza głównego, nie dłużej niż do terminu określonego ustawą, ilość wody dostarczonej do nieruchomości ustala się w oparciu o przeciętne normy zużycia wody, określone odrębnym przepisem prawa, a ilość ścieków w takim przypadku jako równą ilości wody wynikającej z norm.
- 5.10. Jeżeli przedsiębiorstwo wodociągowo-kanalizacyjne świadczy wyłącznie usługę odprowadzania ścieków oraz brak jest urządzenia pomiarowego, ilość ścieków ustala się zgodnie z przepisami dotyczącymi przeciętnych norm zużycia wody, a w przypadku braku odniesienia w tych normach - jako równą ilości ścieków określonej w umowie.
- 5.11. W przypadku stwierdzenia nieprawidłowego działania wodomierza głównego ilość pobranej wody ustala się na podstawie średniego zużycia wody w okresie 3 miesięcy przed stwierdzeniem niesprawności działania wodomierza, a gdy nie jest to możliwe - na podstawie średniego zużycia wody w analogicznym okresie roku ubiegłego lub iloczynu średniomiesięcznego zużycia wody w roku ubiegłym i liczby miesięcy nieprawidłowego działania wodomierza.

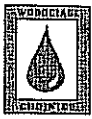

6. Warunki stosowania cen i stawek opłat.

6.1 Zakres świadczonych usług dla poszczególnych taryfowych grup odbiorców.

W zakresie dostawy wody i odbioru ścieków Spółka ponosi jednakowe koszty stałe obsługi swoich klientów, co uzasadnia jednakową stawkę. Koszty te ponosi niezależnie od tego czy poszczególny odbiorca w danym okresie będzie faktycznie pobierał wodę i odprowadzał ścieki czy też nie a ponoszenie ich wymusza proces produkcji wody i oczyszczania ścieków jak i gotowość do świadczenia usług. Ta zależność stanowi podstawę do wykreowania opłaty stałej.

6.1.1. Zaopatrzenie w wodę.

Zbiorowe zaopatrzenie w wodę dokonywane jest dla wszystkich odbiorców usług w oparciu o takie same zasady technologiczne i techniczne. Zróżnicowanie taryf za każdy m³ dostarczonej wody wynika ze zróżnicowania stawek opłat środowiskowych dla różnych typów odbiorców.

6.1.2. Odprowadzanie ścieków.

Zróżnicowany zakres usług dla poszczególnych taryfowych grup odbiorców występuje w przypadku zbiorowego odprowadzania ścieków. Jakość dostarczanych ścieków jest zróżnicowana w zależności od ich pochodzenia. Natomiast działania kontrolne prowadzone przez Spółkę zmierzają do tego aby jakość ścieków i stężenia zawartych w nich składników mieściły się w normach określonych dla ścieków komunalnych i dlatego zdecydowano się na podział w zależności od zaangażowania technicznego Spółki. Przyjęcie takiej zasady skutkuje wyodrębnieniem trzech taryf zależnych od zakresu korzystania z urządzeń kanalizacyjnych.

6.2 Standardy jakościowe obsługi usług.

Określone w Taryfie ceny i stawki opłat są stosowane przy zachowaniu standardów jakościowych obsługi klientów wynikających z obowiązujących przepisów prawa, standardów wyszczególnionych w zezwoleniu na prowadzenie działalności w zakresie zbiorowego zaopatrzenia w wodę i zbiorowego odprowadzania ścieków oraz w Regulaminie uchwalonym przez Radę Miejską w Chojnicach uchwałą Nr XL/362/05 z dnia 29 grudnia 2005r.

Jakość wody produkowanej przez przedsiębiorstwo jest zgodna z normami krajowymi i europejskimi.



7. Zmiany warunków ekonomicznych w roku obowiązywania taryf.

7.1. Przyjęte założenia

- rok obrachunkowy poprzedzający wprowadzenie nowych taryf to okres od 01.10.2010r. do 30.09.2011r.
- rok obowiązywania nowych taryf – okres od 01.01.2012r. do 31.12.2012r.

7.2. Ustalone zmiany dla taryf w roku ich obowiązywania.

Koszty eksploatacji i utrzymania infrastruktury wodno – kanalizacyjnej planowano w wysokości średnio 98 % w stosunku do wykonania za okres obrachunkowy obejmujący okres od października 2010r. do września 2011r. uwzględniając zapisy § 8 Rozporządzenia Ministra Budownictwa z dnia 28 czerwca 2006 (Dz. U. Nr 127, poz. 886 z późn. zm.) tj.

- **koszty wynagrodzeń oraz świadczeń na rzecz pracowników** – na podstawie średniorocznego wskaźnika przyrostu przeciętnego miesięcznego wynagrodzenia – +2,8% ustalony przez porozumienie Zarząd Spółki– Związki Zawodowe,
- **koszty opłat środowiskowych** – na podstawie zmian stawek opłat środowiskowych,
- **należności nieregularne** na podstawie art.35d i art.37 ustawy o rachunkowości,
- **pozostałych kosztów eksploatacji i utrzymania** na podstawie planowanego wskaźnika inflacji – +2,3% oraz na podstawie obowiązujących stawek na rok obowiązywania taryf,

Koszty amortyzacji określono w wysokości przewidywanych odpisów umorzeniowych posiadanego majątku powiększonych o odpisy majątku, który zostanie przyjęty z inwestycji oraz nowo zakupiony.

Założono utrzymanie sprzedaży w ilości sprzedaży wody oraz odebranych ścieków na podobnym poziomie w stosunku do poprzedniego okresu obrachunkowego dla wszystkich odbiorców.

Wprowadzone zostały do taryf koszty planowanych inwestycji zgodnie z planem rozwoju urządzeń wodociągowo – kanalizacyjnych.

Proponowane wysokości taryf za wodę i ścieki oraz stawki abonamentowej zapewnią Spółce przychody na poziomie minimalnym, niezbędnym do utrzymania jakości świadczonych usług.



Uchwała Nr
Rady Miejskiej
z dnia-..... 2011r.

w sprawie zatwierdzenia taryf za zbiorowe zaopatrzenie w wodę i zbiorowe odprowadzanie ścieków.

Na podstawie art. 7 ust. 1 pkt 3 i art. 18 ust. 2 pkt 15 ustawy z dnia 8 marca 1990 r. o samorządzie gminnym (tekst jednolity: Dz.U. z 2001r. Nr 142, poz. 1591; z 2002r. Nr 23, poz. 220, Nr 62, poz. 558, Nr 113, poz. 984, Nr 214, poz. 1806, Nr 153, poz. 1271; z 2003r. Nr 80, poz. 717 i Nr 162, poz. 1568; z 2004r. Nr 102, poz. 1055, Nr 116, poz. 1203 i Nr 167, poz. 1759; z 2005r. Nr 172, poz. 1441 i Nr 175, poz. 1457; z 2006r. Nr 17, poz. 128 i Nr 181, poz. 1337; z 2007r. Nr 48, poz. 327, Nr 138, poz. 974 i Nr 173, poz. 1218 oraz z 2008r. Nr 180, poz. 1111) oraz art. 24 ust. 1 ustawy z dnia 7 czerwca 2001 r. o zbiorowym zaopatrzeniu w wodę i zbiorowym odprowadzaniu ścieków (tekst jednolity: Dz.U. z 2006r. Nr 123, poz. 858 oraz z 2007r. Nr 147, poz. 1033).

Rada Miejska w Chojnicach

uchwala, co następuje:

§1

Zatwierdza się taryfy za zbiorowe zaopatrzenie w wodę i zbiorowe odprowadzanie ścieków określone w załączniku do niniejszej uchwały.

§2

Taryfy określone w §1 mają zastosowanie do dostaw wody i odbioru ścieków dokonanych w okresie od dnia 1 stycznia 2012 roku do dnia 31 grudnia 2012 roku.

§3

Wykonanie uchwały powierza się Zarządowi Miejskich Wodociągów Spółka z o.o. w Chojnicach

§4

Miejskie Wodociągi Spółka z o.o. w Chojnicach ogłoszą Taryfy w miejscowej prasie w terminie do 7 dni od daty podjęcia niniejszej uchwały.

§5

Uchwała wchodzi w życie z dniem podjęcia.

Załącznik:

1. Taryfa dla zbiorowego zaopatrzenia w wodę i zbiorowego odprowadzania ścieków.

Przewodniczący Rady Miejskiej



Załączniki:

Tabele od A do H

Tabela A Porównanie cen i stawek opłat taryfy obowiązującej w dniu złożenia wniosku z cenami i stawkami opłat nowej taryfy dotyczącej zaopatrzenia w wodę.

L.p.	Wyszczególnienie		Taryfa obowiązująca	Taryfa nowa	Zmiana % 4/3
	grupa odbiorców usług	rodzaj cen i stawek opłat	wielkość cen i stawek opłat		
0	1	2	3	4	5
1	Taryfa A	cena wody (zł/m ³)	2,19	2,22	1,37
		stawka opłaty abonamentowej rozliczenie	15,36	14,10	-
		stawka opłaty abonamentowej woda	-	0,18	-
		cena wskaźnikowa	2,37	2,42	2,11
2	Taryfa B	cena wody (zł/m ³)	2,22	2,25	1,35
		stawka opłaty abonamentowej rozliczenie	15,36	14,10	-
		stawka opłaty abonamentowej woda	-	0,18	-
		cena wskaźnikowa	2,23	2,25	0,90
3	Taryfa C	cena wody (zł/m ³)	2,22	2,27	2,25
		stawka opłaty abonamentowej rozliczenie	15,36	14,10	-
		stawka opłaty abonamentowej woda	-	0,18	-
		cena wskaźnikowa	2,23	2,30	3,14

Tabela B Porównanie cen i stawek opłat taryfy obowiązującej w dniu złożenia wniosku z cenami i stawkami opłat nowej taryfy dotyczącej odprowadzenia ścieków.

L.p.	Wyszczególnienie		Taryfa obowiązująca	Taryfa nowa	Zmiana % 4/3
	grupa odbiorców usług	rodzaj cen i stawek opłat	wielkość cen i stawek opłat		
0	1	2	3	4	5
1	Taryfa A	cena usługi odprowadzania ścieków (zł/m ³)	4,35	4,44	2,07
		stawka opłaty abonamentowej rozliczenie	15,36	14,10	-
		stawka opłaty abonamentowej kanał	-	0,56	-
		cena wskaźnikowa	4,40	4,60	4,55
2	Taryfa B	cena usługi odprowadzania ścieków (zł/m ³)	3,40	3,48	2,35
		stawka opłaty abonamentowej rozliczenie	15,36	14,10	-
		stawka opłaty abonamentowej kanał	-	0,56	-
		cena wskaźnikowa	3,32	3,48	4,82
3	Taryfa C	cena usługi odprowadzania ścieków (zł/m ³)	2,75	2,81	2,18
		stawka opłaty abonamentowej rozliczenie	15,36	14,10	-
		stawka opłaty abonamentowej kanał	-	0,56	-
		cena wskaźnikowa	2,70	2,81	4,07



Tabela C Ustalenie poziomu niezbędnych przychodów.

Lp.	Wyszczególnienie	Przychody-wykonanie	Niezbędne przychody
		rok obrotowy	2012
0	1	2	3
1	Zaopatrzenie w wodę		
	1) koszty eksploatacji i utrzymania, w tym:	4 574 385,51	3 878 165,72
	a) amortyzacja lub odpisy umorzeniowe	451 680,11	375 603,96
	b) koszty zakupionej przez siebie wody	0,00	0,00
	2) raty kapitałowe ponad wartość amortyzacji	0,00	0,00
	3) odsetki	0,00	0,00
	4) należności nieregularne	0,00	39 993,83
5) marża zysku	0,00	0,00	
6) wartość niezbędnych przychodów	4 574 385,51	3 918 159,55	
2	Odprowadzanie ścieków		
	1) koszty eksploatacji i utrzymania, w tym:	8 283 881,15	8 679 352,45
	a) amortyzacja lub odpisy umorzeniowe	1 460 077,23	1 213 739,85
	b) koszty odprowadzania ścieków do urządzeń niebędących w posiadaniu przedsiębiorstwa	0,00	0,00
	2) raty kapitałowe ponad wartość amortyzacji	374 245,66	0,00
	3) odsetki	5 513,14	0,00
	4) należności nieregularne	0,00	71 260,49
5) marża zysku	0,00	0,00	
6) wartość niezbędnych przychodów	8 663 639,95	8 750 612,94	
3	Stawka opłaty abonamentowej rozliczenie		
	1) koszty eksploatacji i utrzymania, w tym:	494 518,46	508 230,28
	a) amortyzacja lub odpisy umorzeniowe	11 699,27	3 678,96
	b) koszty odprowadzania ścieków do urządzeń niebędących w posiadaniu przedsiębiorstwa	0,00	0,00
	2) raty kapitałowe ponad wartość amortyzacji	0,00	0,00
	3) odsetki	0,00	0,00
	4) należności nieregularne	0,00	959,57
5) marża zysku	0,00	0,00	
6) wartość niezbędnych przychodów	494 518,46	509 189,85	
4	Stawka opłaty abonamentowej woda		
	1) koszty eksploatacji i utrzymania, w tym:		10 771,34
	a) amortyzacja lub odpisy umorzeniowe		6 468,30
	b) koszty odprowadzania ścieków do urządzeń niebędących w posiadaniu przedsiębiorstwa		0,00
	2) raty kapitałowe ponad wartość amortyzacji		0,00
	3) odsetki		0,00
	4) należności nieregularne		0,00
5) marża zysku		0,00	
6) wartość niezbędnych przychodów		10 771,34	
5	Stawka opłaty abonamentowej kanał		
	1) koszty eksploatacji i utrzymania, w tym:		31 579,28
	a) amortyzacja lub odpisy umorzeniowe		21 746,72
	b) koszty odprowadzania ścieków do urządzeń niebędących w posiadaniu przedsiębiorstwa		0,00
	2) raty kapitałowe ponad wartość amortyzacji		0,00
	3) odsetki		0,00
	4) należności nieregularne		0,00
5) marża zysku		0,00	
6) wartość niezbędnych przychodów		31 579,28	
6	Średnia zmiana wartości przychodów - zaopatrzenie w wodę w %		86%
7	Średnia zmiana wartości przychodów - odprowadzanie ścieków w %		101%
8	Średnia zmiana wartości przychodów - abonamentowych w %		112%



Tabela D Alokacja niezbędnych przychodów według taryfowych grup odbiorców usług w roku obowiązywania nowych taryf.

Część I

Wyszczególnienie	Wsp alokacji wg tabeli E	Taryfowa grupa odbiorców usług			
		Taryfa A	Taryfa B	Taryfa C	Ogółem
Zaopatrzenie w wodę					
1) koszty eksploatacji i utrzymania, w tym:		3 138 243,31	593 608,70	146 313,71	3 878 165,72
a) koszty bezpośrednie:		2 506 717,44	475 601,40	117 434,62	3 099 753,46
- amortyzacja lub odpisy umorzeniowe	A	304 727,49	56 941,56	13 934,91	375 603,96
- wynagrodzenie z narzutami	A	1 101 458,11	205 819,12	50 368,66	1 357 645,89
- materiały	A	141 259,18	26 395,77	6 459,65	174 114,60
- energia	A	525 032,82	98 107,94	24 009,27	647 150,03
- opłata za korzystanie ze środowiska	B	101 582,46	26 176,45	7 450,01	135 208,92
- podatki i opłaty - inne	A	219 284,52	40 975,64	10 027,68	270 287,84
- usługi obce	A	100 081,96	18 701,38	4 576,66	123 360,00
- pozostałe koszty	A	13 290,90	2 483,54	607,78	16 382,22
b) alok.: koszty pośrednie		631 525,87	118 007,30	28 879,09	778 412,26
- rozl. kosztów wydz. i działalności pom.	A	0,00	0,00	0,00	0,00
- alokowane koszty ogólne	A	631 525,87	118 007,30	28 879,09	778 412,26
2) raty kapitałowe ponad wartość amortyzacji	A	0,00	0,00	0,00	0,00
3) odsetki	A	0,00	0,00	0,00	0,00
4) należności nieregularne	A	32 447,00	6 063,06	1 483,77	39 993,83
5) marża zysku	A	0,00	0,00	0,00	0,00
6) razem wartość niezbędnych przychodów		3 170 690,31	599 671,76	147 797,48	3 918 159,55



Tabela D Alokacja niezbędnych przychodów według taryfowych grup odbiorców usług w roku obowiązywania nowych taryf.

Część II

Odprowadzanie ścieków					
I) Sieć kanalizacyjna					
1) koszty eksploatacji i utrzymania, w tym:		1 617 722,54			1 617 726,37
a) koszty bezpośrednie:		1 292 947,97			1 292 951,80
- amortyzacja lub odpisy umorzeniowe	C	473 731,12			473 731,12
- wynagrodzenie z narzutami	C	296 825,99			296 825,99
- materiały	C	47 160,30			47 160,30
- energia	C	738,26			738,26
- opłata za korzystanie ze środowiska	C	143,54			147,37
- podatki i opłaty - inne	C	280 852,40			280 852,40
- usługi obce	C	190 488,40			190 488,40
- pozostałe koszty	C	3 007,96			3 007,96
b) alok.: koszty pośrednie		324 774,57			324 774,57
- rozl. kosztów wydz. i działalności pom.	C	0,00			0,00
- alokowane koszty ogólne	C	324 774,57			324 774,57
2) raty kapitałowe ponad wartość amortyzacji	C	0,00			0,00
3) odsetki	C	0,00			0,00
4) należności nieregularne	C	13 282,96			13 282,96
5) marża zysku	C	0,00			0,00
6) razem wartość niezbędnych przychodów		1 631 005,50			1 631 009,33
II) Przepompownie ścieków					
1) koszty eksploatacji i utrzymania, w tym:		1 111 331,54	29 665,93		1 140 997,47
a) koszty bezpośrednie:		888 169,24	23 708,83		911 878,07
- amortyzacja lub odpisy umorzeniowe	D	75 319,24	2 010,58		77 329,82
- wynagrodzenie z narzutami	D	536 197,08	14 313,27		550 510,35
- materiały	D	9 366,18	250,02		9 616,20
- energia	D	189 361,52	5 054,83		194 416,35
- opłata za korzystanie ze środowiska	D	85,97	2,29		88,26
- podatki i opłaty - inne	D	39 967,87	1 066,90		41 034,77
- usługi obce	D	28 235,87	753,73		28 989,60
- pozostałe koszty	D	9 635,51	257,21		9 892,72
b) alok.: koszty pośrednie		223 162,30	5 957,10		229 119,40
- rozl. kosztów wydz. i działalności pom.	D	0,00	0,00		0,00
- alokowane koszty ogólne	D	223 162,30	5 957,10		229 119,40
2) raty kapitałowe ponad wartość amortyzacji	D	0,00	0,00		0,00
3) odsetki	D	0,00	0,00		0,00
4) należności nieregularne	D	9 127,11	243,64		9 370,75
5) marża zysku	D	0,00	0,00		0,00
6) razem wartość niezbędnych przychodów		1 120 458,63	29 909,57		1 150 368,22
III) Oczyszczanie i odprowadzanie ścieków					
1) koszty eksploatacji i utrzymania, w tym:		4 685 585,48	125 517,32	1 109 525,81	5 920 628,61
a) koszty bezpośrednie:		3 745 039,14	100 321,99	886 808,62	4 732 169,75
- amortyzacja lub odpisy umorzeniowe	E	524 444,09	14 048,79	124 186,03	662 678,91
- wynagrodzenie z narzutami	E	903 133,68	24 193,12	213 858,04	1 141 184,84
- materiały	E	317 364,06	8 501,54	75 150,40	401 016,00
- energia	E	934 402,90	25 030,76	221 262,45	1 180 696,11
- opłata za korzystanie ze środowiska	E	81 060,95	2 171,46	19 194,87	102 427,28
- podatki i opłaty - inne	E	327 934,64	8 784,70	77 653,47	414 372,81
- usługi obce	E	616 027,03	16 502,11	145 872,46	778 401,60
- pozostałe koszty	E	40 671,79	1 089,51	9 630,90	51 392,20
b) alok.: koszty pośrednie		940 546,34	25 195,33	222 717,19	1 188 458,86
- rozl. kosztów wydz. i działalności pom.	E	0,00	0,00	0,00	0,00
- alokowane koszty ogólne	E	940 546,34	25 195,33	222 717,19	1 188 458,86
2) raty kapitałowe ponad wartość amortyzacji	E	0,00	0,00	0,00	0,00
3) odsetki	E	0,00	0,00	0,00	0,00
4) należności nieregularne	E	38 467,41	1 030,46	9 108,91	48 606,78
5) marża zysku	E	0,00	0,00	0,00	0,00
6) razem wartość niezbędnych przychodów		4 724 052,89	126 547,78	1 118 634,72	5 969 235,39
IV) Razem wartość niezbędnych przychodów		7 475 517,04	156 457,35	1 118 634,72	8 750 612,94



Tabela D Alokacja niezbędnych przychodów według taryfowych grup odbiorców usług w roku obowiązywania nowych taryf.

Część III

Stawka opłaty abonamentowej rozliczenie				
1) koszty eksploatacji i utrzymania, w tym:		508 230,28		508 230,28
a) koszty bezpośrednie:		508 230,28		508 230,28
- amortyzacja lub odpisy umorzeniowe	F	3 678,96		3 678,96
- wynagrodzenie z narzutami	F	461 696,69		461 696,69
- materiały	F	8 965,74		8 965,74
- energia	F	0,00		0,00
- opłata za korzystanie ze środowiska	F	19,75		19,75
- podatki i opłaty - inne	F	0,00		0,00
- usługi obce	F	27 492,51		27 492,51
- pozostałe koszty	F	6 376,63		6 376,63
b) alok.: koszty pośrednie		0,00		0,00
- rozl. kosztów wydz. i działalności pom.	F	0,00		0,00
- alokowane koszty ogólne	F	0,00		0,00
2) raty kapitałowe ponad wartość amortyzacji	F	0,00		0,00
3) odsetki	F	0,00		0,00
4) należności nieregularne	F	959,57		959,57
5) marża zysku	F	0,00		0,00
6) razem wartość niezbędnych przychodów		509 189,85		509 189,85
Stawka opłaty abonamentowej woda				
1) koszty eksploatacji i utrzymania, w tym:		10 771,34		10 771,34
a) koszty bezpośrednie:		10 771,34		10 771,34
- amortyzacja lub odpisy umorzeniowe	G	6 468,30		6 468,30
- wynagrodzenie z narzutami	G	0,00		0,00
- materiały	G	0,00		0,00
- energia	G	0,00		0,00
- opłata za korzystanie ze środowiska	G	0,00		0,00
- podatki i opłaty - inne	G	4 303,04		4 303,04
- usługi obce	G	0,00		0,00
- pozostałe koszty	G	0,00		0,00
b) alok.: koszty pośrednie		0,00		0,00
- rozl. kosztów wydz. i działalności pom.	G	0,00		0,00
- alokowane koszty ogólne	G	0,00		0,00
2) raty kapitałowe ponad wartość amortyzacji	G	0,00		0,00
3) odsetki	G	0,00		0,00
4) należności nieregularne	G	0,00		0,00
5) marża zysku	G	0,00		0,00
6) razem wartość niezbędnych przychodów		10 771,34		10 771,34
Stawka opłaty abonamentowej kanał				
1) koszty eksploatacji i utrzymania, w tym:		31 579,28		31 579,28
a) koszty bezpośrednie:		31 579,28		31 579,28
- amortyzacja lub odpisy umorzeniowe	H	21 746,72		21 746,72
- wynagrodzenie z narzutami	H	0,00		0,00
- materiały	H	0,00		0,00
- energia	H	0,00		0,00
- opłata za korzystanie ze środowiska	H	0,00		0,00
- podatki i opłaty - inne	H	9 832,56		9 832,56
- usługi obce	H	0,00		0,00
- pozostałe koszty	H	0,00		0,00
b) alok.: koszty pośrednie		0,00		0,00
- rozl. kosztów wydz. i działalności pom.	H	0,00		0,00
- alokowane koszty ogólne	H	0,00		0,00
2) raty kapitałowe ponad wartość amortyzacji	H	0,00		0,00
3) odsetki	H	0,00		0,00
4) należności nieregularne	H	0,00		0,00
5) marża zysku	H	0,00		0,00
6) razem wartość niezbędnych przychodów		31 579,28		31 579,28



Tabela E Współczynnik alokacji w roku obowiązywania nowych taryf.

Lp.	Wsp. alok.	Wyszczególnienie	Jedn. miary	Taryfowa grupa odbiorców usług			
				Taryfa A	Taryfa B	Taryfa C	ogółem
0	1	2	3	4	5	6	7
1	A	Sprzedaż roczna wody	m ³ %	1 425 796,27 81,13	266 434,00 15,16	65 189,00 3,71	1 757 419,27 100,00
2	B	Przewidywane roczne opłaty za korzystanie ze środowiska - usługi zaopatrzenia w wodę	zł %	101 584,69 75,13	26 176,53 19,36	7 447,70 5,51	135 208,92 100,00
3	C	Ilość roczna dostarczanych ścieków do sieci kanalizacyjnej	m ³ %	1 681 792,75 100,00			1 681 792,75 100,00
4	D	Ilość roczna dostarczanych ścieków do przepompowni ścieków	m ³ %	1 681 792,75 97,40	44 966,00 2,60		1 726 758,75 100,00
5	E	Ilość roczna dostarczanych ścieków do oczyszczenia i odprowadzenia	m ³ %	1 681 792,75 79,14	44 966,00 2,12	398 373,00 18,74	2 125 131,75 100,00
6	F	Ilość roczna rozliczeń	szt. %	36 121,00 100,00			36 121,00 100,00
7	G	Ilość odbiorców wody	szt. %	5 069,00 100,00			5 069,00 100,00
8	H	Ilość odbiorców kanału	szt. %	4 712,00 100,00			4 712,00 100,00

Tabela F Kalkulacja cen i stawek opłat za wodę i odprowadzanie ścieków metodą alokacji prostej

Lp.	Wyszczególnienie		Taryfowa grupa odbiorców usług		
			Taryfa A	Taryfa B	Taryfa C
0	1		2	3	4
1	Zaopatrzenie w wodę	1) wartość niezbędnych przychodów rozliczanych za ilość dostarczonej wody w zł/rok	3 170 690,31	599 671,76	147 797,48
		2) zużycie wody w m ³ /rok	1 425 796	266 434	65 189
		3) cena 1 m ³ wody w zł/m ³	2,22	2,25	2,27
2	Odprowadzanie ścieków	1) wartość niezbędnych przychodów rozliczanych za ilość odprowadzanych ścieków w zł/rok	7 475 517,04	156 457,35	1 118 634,72
		2) zużycie wody w m ³ /rok	1 681 793	44 966	398 373
		3) cena 1 m ³ wody w zł/m ³	4,44	3,48	2,81
3	Stawka opłaty abonamentowej rozliczenie	1) wartość niezbędnych przychodów rozliczanych stawką opłaty abonamentowej rozliczenie w zł/rok	509 189,85		
		2) liczba rozliczeń	36 121,00		
		3) stawka opłaty abonamentowej rozliczenie w zł/komplet	14,10		
4	Stawka opłaty abonamentowej woda	1) wartość niezbędnych przychodów rozliczanych stawką opłaty abonamentowej woda	10 771,34		
		2) liczba odbiorców	5 069,00		
		3) stawka opłaty abonamentowej woda na odbiorcę w zł/m-c	0,18		
5	Stawka opłaty abonamentowej kanał	1) wartość niezbędnych przychodów rozliczanych stawką opłaty abonamentowej kanał	31 579,28		
		2) liczba odbiorców	4 712,00		
		3) stawka opłaty abonamentowej kanał na odbiorcę w zł/m-c	0,56		



Tabela G Zestawienie przychodów według taryfowych grup odbiorców usług, z uwzględnieniem wielkości zużycia oraz cen i stawek opłat w roku obowiązywania nowych taryf.

Lp.	Wyszczególnienie	Taryfowa grupa odbiorców usług			
		Taryfa A	Taryfa B	Taryfa C	ogółem
0	1	2	3	4	4
1 ZAOPATRZENIE W WODĘ Z ABONAMENTAMI					
	1) zużycie wody w m3/rok	1 425 796,27	266 434,00	65 189,00	1 757 419,27
	2) cena za m3 wody w zł/m3	2,22	2,25	2,27	
	3) stawka opłaty abonamentowej woda	0,18	0,18	0,18	
	4) stawka opłaty abonamentowej rozliczenie	14,10	14,10	14,10	
	5) przychody wg należności za ilości dostarczonej wody (cena) w zł/rok	3 165 267,72	599 476,50 zł	147 979,03 zł	3 912 723,25
	7) przychody wg należności za stawki opłat abonamentowych woda w zł/rok	10 892,88	23,76	32,40	10 949,04
	6) przychody wg należności za stawki opłat abonamentowych rozliczenie w zł/rok	269 775,44	897,32	1 880,24 zł	272 553,00
	Wartość przychodów w zł/rok	3 445 936,04	600 397,58 zł	149 891,67 zł	4 196 225,29
2 ODPROWADZANIE ŚCIEKÓW Z ABONAMENTAMI					
	1) ilość ścieków odprowadzonych rocznie w m3/rok	1 681 792,75	44 966,00	398 373,00	2 125 131,75
	2) cena usługi odprowadzenia ścieków w zł/m3	4,44	3,48	2,81	
	3) stawka opłaty abonamentowej kanał	0,56	0,56	0,56	
	4) stawka opłaty abonamentowej rozliczenie	14,10	14,10	14,10	
	5) przychody wg należności za ilość odprowadzonych ścieków (cena) w zł/rok	7 467 159,81	156 481,68 zł	1 119 428,13 zł	8 743 069,62
	6) przychody wg należności za stawki opłat abonamentowych kanał w zł/rok	31 651,20	0,00	13,44	31 664,64
	7) przychody wg należności za stawki opłat abonamentowych rozliczenie w zł/rok	236 604,63	0,00	148,47	236 753,10
	Wartość przychodów w zł/rok	7 735 415,64	156 481,68 zł	1 119 590,04 zł	9 011 487,36

Tabela H Skutki finansowe zmiany cen i stawek opłat za zaopatrzenie w wodę i odprowadzanie ścieków.

Lp.	Wyszczególnienie	Taryfowa grupa odbiorców usług			
		Taryfa A	Taryfa B	Taryfa C	ogółem
0	1	2	3	4	4
1 ZAOPATRZENIE W WODĘ Z ABONAMENTAMI					
	Wartość przychodów				
	1) w roku obowiązywania nowych taryf	3 445 936	600 398	149 892	4 196 225
	2) w roku obrachunkowym poprzedzającym wprowadzenie nowych taryf (pro forma)	3 379 236	739 584	0	4 118 820
	Wzrost przychodów	1,97%	-18,82%	-	1,88%
2 ODPROWADZANIE ŚCIEKÓW Z ABONAMENTAMI					
	Wartość przychodów				
	1) w roku obowiązywania nowych taryf	7 735 416	156 482	1 119 590	9 011 487
	2) w roku obrachunkowym poprzedzającym wprowadzenie nowych taryf (pro forma)	7 405 358	149 374	1 076 787	8 631 519
	Wzrost przychodów	4,46%	4,76%	3,98%	4,40%

UCHWAŁA NR XIV/.../11
RADY MIEJSKIEJ W CHOJNICACH
z dnia 28 listopada 2011r.

**zmieniająca uchwałę Nr XIII/151/07 w sprawie określenia wykazu inkasentów
opłaty od posiadania psów.**

Na podstawie art. 18 ust. 2 pkt 8, art. 40 ust. 1, art. 41 ust. 1 ustawy z dnia 8 marca 1990 r. o samorządzie gminnym (tekst jednolity: Dz.U. z 2001r. Nr 142, poz. 1591; z 2002r. Nr 23, poz. 220, Nr 62, poz. 558, Nr 113, poz. 984, Nr 214, poz. 1806, Nr 153, poz. 1271; z 2003r. Nr 80, poz. 717 i Nr 162, poz. 1568; z 2004r. Nr 102, poz. 1055, Nr 116, poz. 1203 i Nr 167, poz. 1759; z 2005r. Nr 172, poz. 1441 i Nr 175, poz. 1457; z 2006r. Nr 17, poz. 128 i Nr 181, poz. 1337; z 2007r. Nr 48, poz. 327, Nr 138, poz. 974 i Nr 173, poz. 1218; z 2008r. Nr 180, poz. 1111 i Nr 223, poz. 1458; z 2009r. Nr 52, poz. 420 i Nr 157, poz. 1241; z 2010r. Nr 28, poz. 142 i 146, Nr 40, poz. 230 i Nr 106, poz. 675 oraz z 2011r. Nr 21, poz. 113, Nr 117, poz. 679, Nr 217, poz. 1281 i Nr 134, poz. 777), art. 19 pkt 2 ustawy z dnia 12 stycznia 1991 r. o podatkach i opłatach lokalnych (tekst jednolity: Dz.U. z 2010r. Nr 95, poz. 613, Nr 96, poz. 620, Nr 225, poz. 1461 i Nr 226, poz. 1475 oraz z 2011r. Nr 102, poz. 584, Nr 112, poz. 654 i Nr 171, poz. 1016) uchwała się, co następuje:

§ 1. W uchwale Nr XIII/151/07 Rady Miejskiej w Chojnicach z dnia 19 listopada 2007r. w sprawie określenia wykazu inkasentów opłaty od posiadania psów (Dz.Urz.Woj.Pom. Nr 164, poz. 3298, z 2008r. Nr 137, poz. 3480; 2009r. Nr 14, poz. 338; z 2010r. Nr 5, poz. 106 oraz z 2011r. Nr 13, poz. 344), w § 1 ust. 2 otrzymuje brzmienie:

„2. Do poboru opłaty, o której mowa w ust. 1, wyznacza się inkasentów:

- 1) Krystyna Tuskiewicz – na terenie Samorządu Mieszkańców Osiedla Nr 1;
- 2) Bożena Witos – na terenie Samorządu Mieszkańców Osiedla Nr 3;
- 3) Jacek Klaina – na terenie Samorządu Mieszkańców Osiedla Nr 7.”

§ 2. Wykonanie uchwały powierza się Burmistrzowi Miasta Chojnice.

§ 3. Uchwała wchodzi w życie po upływie 14 dni od dnia ogłoszenia w Dzienniku Urzędowym Województwa Pomorskiego.

Przewodniczący
Rady Miejskiej

Mirosław Janowski

Uzasadnienie

Z uwagi na rezygnację inkasentów należy dokonać zmian w wyżej wspomnianej uchwale.

Opinia prawna

Projekt uchwały odpowiada przepisom prawa. Nie wnoszę uwag.

~~Dyrektor Generalny
Sekretarz Miasta~~

mgr Robert Wailonis

**UCHWAŁA NR XIV/.../11
RADY MIEJSKIEJ W CHOJNICACH
z dnia 28 listopada 2011r.**

w sprawie zbycia nieruchomości.

Na podstawie art.18 ust.2 pkt 9 lit. a ustawy z dnia 8 marca 1990r. o samorządzie gminnym (tekst jednolity: Dz.U. z 2001r. Nr 142, poz. 1591; z 2002r. Nr 23, poz. 220, Nr 62, poz. 558, Nr 113, poz. 984, Nr 214, poz. 1806, Nr 153, poz. 1271; z 2003r. Nr 80, poz. 717 i Nr 162, poz. 1568; z 2004r. Nr 102, poz. 1055, Nr 116, poz. 1203 i Nr 167, poz. 1759; z 2005r. Nr 172, poz. 1441 i Nr 175, poz. 1457; z 2006r. Nr 17, poz. 128 i Nr 181, poz. 1337; z 2007r. Nr 48, poz. 327, Nr 138, poz. 974 i Nr 173, poz. 1218; z 2008r. Nr 180, poz. 1111 i Nr 223, poz. 1458; z 2009r. Nr 52, poz. 420 i Nr 157, poz. 1241; z 2010r. Nr 28, poz. 142 i 146, Nr 40, poz. 230 i Nr 106, poz. 675 oraz z 2011r. Nr 21, poz. 113, Nr 117, poz. 679, Nr 217, poz. 1281 i Nr 134, poz. 777) oraz art. 13 ust. 1 i art. 37 ust. 1 ustawy z dnia 21 sierpnia 1997r. o gospodarce nieruchomościami (tekst jednolity: Dz.U. z 2010r. Nr 102, poz. 651, Nr 106, poz. 675, Nr 143, poz. 963, Nr 155, poz. 1043, Nr 197, poz. 1307 i Nr 200, poz. 1323 oraz z 2011r. Nr 64, poz. 341, Nr 106, poz. 622, Nr 115, poz. 673, Nr 129, poz. 732, Nr 130, poz. 762, Nr 135, poz. 789 i Nr 187, poz. 1110) uchwała się, co następuje:

§ 1. Wyraża się zgodę na sprzedaż nieruchomości gruntowej położonej w Chojnicach przy ul. Modrej, zapisanej w KW SL1C/00021248/7 Sądu Rejonowego w Chojnicach, będącej własnością Gminy Miejskiej Chojnice, stanowiącej działkę o nr 4437 o powierzchni 4383 m².

§ 2. Wykonanie uchwały powierza się Burmistrzowi Miasta Chojnice.

§ 3. Uchwała wchodzi w życie z dniem podjęcia.

Przewodniczący
Rady Miejskiej

Mirosław Janowski

UZASADNIENIE

Przedmiotowa nieruchomość jest zbędna dla realizacji zadań własnych gminy.

Opinia prawna

Bez uwag.

~~Dyrektor Generalny
Sekretarz Miasta~~

mgr Robert Wajlonis

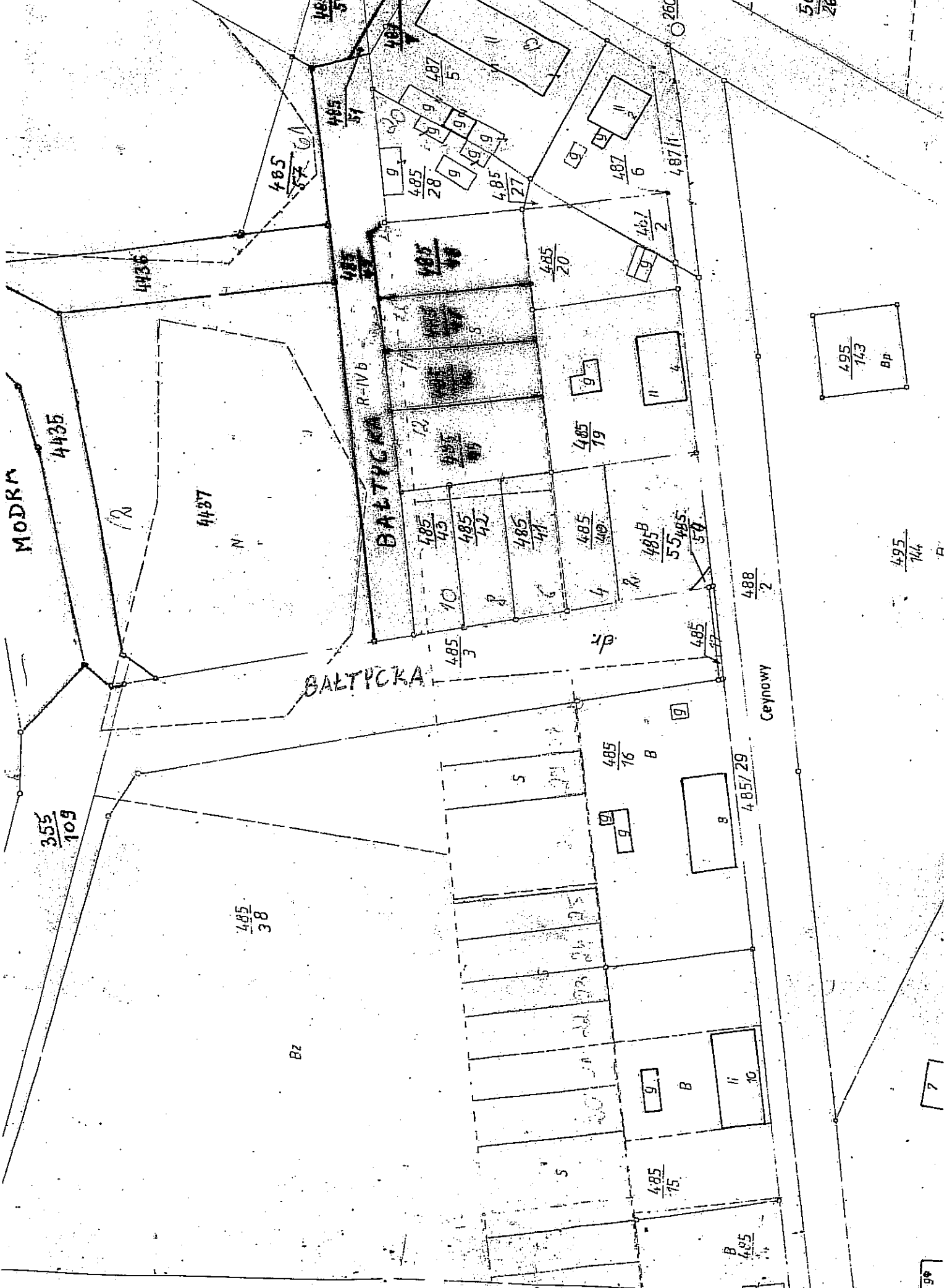

MODRM

4435

4437

BALTYCKA

BALTYCKA

R-IVb

Ceynowy

$\frac{355}{109}$

$\frac{485}{38}$

Bz

$\frac{485}{3}$

$\frac{485}{43}$

$\frac{485}{42}$

$\frac{485}{44}$

$\frac{485}{40}$

$\frac{485}{79}$

$\frac{485}{20}$

$\frac{485}{28}$

$\frac{485}{27}$

$\frac{485}{20}$

$\frac{485}{27}$

$\frac{485}{20}$

$\frac{485}{27}$

$\frac{485}{20}$

$\frac{485}{27}$

$\frac{485}{20}$

$\frac{485}{27}$

$\frac{485}{20}$

$\frac{485}{27}$

$\frac{485}{20}$

$\frac{485}{27}$

$\frac{485}{20}$

$\frac{485}{27}$

UCHWAŁA NR XIV/.../11
RADY MIEJSKIEJ W CHOJNICACH
z dnia 28 listopada 2011r.

zmieniająca Uchwałę Nr XIII/137/11 Rady Miejskiej w Chojnicach
z dnia 14 listopada 2011r. w sprawie określenia wysokości stawek
podatku od środków transportowych.

Na podstawie art. 18 ust. 2 pkt 8 i art. 40 ust. 1 ustawy z dnia 8 marca 1990 r. o samorządzie gminnym (tekst jednolity: Dz.U. z 2001r. Nr 142, poz. 1591; z 2002r. Nr 23, poz. 220, Nr 62, poz. 558, Nr 113, poz. 984, Nr 214, poz. 1806, Nr 153, poz. 1271; z 2003r. Nr 80, poz. 717 i Nr 162, poz. 1568; z 2004r. Nr 102, poz. 1055, Nr 116, poz. 1203 i Nr 167, poz. 1759; z 2005r. Nr 172, poz. 1441 i Nr 175, poz. 1457; z 2006r. Nr 17, poz. 128 i Nr 181, poz. 1337; z 2007r. Nr 48, poz. 327, Nr 138, poz. 974 i Nr 173, poz. 1218; z 2008r. Nr 180, poz. 1111 i Nr 223, poz. 1458; z 2009r. Nr 52, poz. 420 i Nr 157, poz. 1241; z 2010r. Nr 28, poz. 142 i 146, Nr 40, poz. 230 i Nr 106, poz. 675 oraz z 2011r. Nr 21, poz. 113, Nr 117, poz. 679, Nr 217, poz. 1281 i Nr 134, poz. 777) oraz art. 10 ust. 1 i 2 ustawy z dnia 12 stycznia 1991 r. o podatkach i opłatach lokalnych (tekst jednolity: Dz.U. z 2010r. Nr 95, poz. 613, Nr 96, poz. 620, Nr 225, poz. 1461 i Nr 226, poz. 1475 oraz z 2011r. Nr 102, poz. 584, Nr 112, poz. 654 i Nr 171, poz. 1016) uchwała się, co następuje:

§ 1. W Uchwale Nr XIII/137/11 Rady Miejskiej w Chojnicach z dnia 14 listopada 2011r. w sprawie określenia wysokości stawek podatku od środków transportowych załącznik Nr 2 otrzymuje brzmienie załącznika do niniejszej uchwały.

§ 2. Wykonanie uchwały powierza się Burmistrzowi Miasta Chojnice.

§ 3. Uchwała wchodzi w życie po upływie 14 dni od dnia ogłoszenia w Dzienniku Urzędowym Województwa Pomorskiego, z mocą od 1 stycznia 2012r.

Przewodniczący
Rady Miejskiej

Miroslaw Janowski

Uzasadnienie

Projekt zmiany Uchwały Nr XIII/137/11 Rady Miejskiej w Chojnicach z dnia 14 listopada 2011r. w sprawie określenia wysokości stawek podatku od środków transportowych zawiera nowy załącznik, dotyczący stawek podatku dla samochodów ciężarowych o dopuszczalnej masie całkowitej równej lub wyższej niż 12 ton, w którym dokonano zmiany stawki podatku dla pojazdów z innym systemem zawieszenia osi jezdnych dla dopuszczalnej masy całkowitej w przedziałach:

- 1) dla samochodów ciężarowych z czterema osiami i więcej o dopuszczalnej masie całkowitej nie mniej niż 29 ton, a mniej niż 31 ton,

2) dla samochodów ciężarowych z czterema osiami i więcej o dopuszczalnej masie całkowitej nie mniej niż 31 ton, a mniej niż 32 ton, w obu przypadkach w Uchwale Nr XIII/137/11 Rady Miejskiej w Chojnicach z dnia 14 listopada 2011r. nastąpiła omyłka pisarska. W obu przypadkach dla w.w. przedziałów podano stawkę podatku 2.400,00 zł, a winno być 2.568,00 zł. W tych okolicznościach należało skorygować omyłkę pisarską.

Chojnice, dn. 17 listopada 2011 r.

Opinia prawna

Bez uwag.

~~Dyrektor Generalny
Sekretarz Miasta~~

mgr Robert Wajlonis

Stawki podatku dla samochodów ciężarowych o dopuszczalnej masie całkowitej równej lub wyższej niż 12 ton

dopuszczalna masa całkowita w tonach		stawka podatku w zł	
nie mniej niż	mniej niż	oś jezdna z zawieszeniem pneumatycznym lub zawieszeniem uznanym za równoważne	inne systemy zawieszenia osi jezdnych
<u>dwie osie</u>			
12	13	1 356	1 440
13	14	1 404	1 464
14	15	1 668	1 716
15	18	1 680	1 752
<u>trzy osie</u>			
15	17	1 680	1 716
17	19	1 680	1 752
19	21	1 692	1 764
21	23	1 704	1 824
23	25	1 872	2 160
25	26	2 088	2 184
<u>cztery osie i więcej</u>			
23	25	1 680	1 716
25	27	2 148	2 172
27	29	2 160	2 184
29	31	2 184	2 568
31	32	2 196	2 568

Przewodniczący
Rady Miejskiej

Mirosław Janowski