



Biuletyn nr 16/12
24 stycznia 2012r.

SPIS TREŚCI

1. Porządek XVI sesji Rady Miejskiej w Chojnicach	1
2. Informacja o realizacji uchwał i wniosków podjętych na XV sesji Rady Miejskiej	2
3. Projekt uchwały w sprawie uchylenia uchwały Nr XV/162/11 Rady Miejskiej w Chojnicach z dnia 19 grudnia 2011r. w sprawie udzielenia pomocy finansowej na rzecz Gminy Chojnice	4
4. Projekt uchwały w sprawie zmian w budżecie miasta Chojnice na 2012r.	5
5. Projekt uchwały w sprawie zmiany wieloletniej prognozy finansowej	18
6. Projekt uchwały zmieniającej uchwałę Nr IX/117/07 Rady Miejskiej w Chojnicach z dnia 28 czerwca 2007r. w sprawie diet za udział w pracach Rady Miejskiej i jej organów	36
7. Projekt uchwały w sprawie zatwierdzenia planu pracy Komisji Rewizyjnej Rady Miejskiej w Chojnicach na 2012 rok	37
8. Projekt uchwały w sprawie zatwierdzenia programu działalności i planu pracy Środowiskowego Domu Samopomocy w Chojnicach na rok 2012	40
9. Projekt uchwały w sprawie przyjęcia sprawozdania z realizacji w latach 2009-2011r. „Gminnego programu opieki nad zabytkami Gminy Miejskiej Chojnice na lata 2009-2013”	54
10. Projekt uchwały w sprawie nadania nazwy ulicy	80
11. Projekt uchwały w sprawie nadania nazwy ulicy	82
12. Stanowisko Rady Miejskiej w sprawie powołania Rady Strategii Rozwoju Miasta Chojnice	84

Porządek
XVI sesji Rady Miejskiej w Chojnicach
w dniu 24 stycznia 2012r. godz. 10⁰⁰

1. Otwarcie sesji
 - a) stwierdzenie quorum,
 - b) zgłaszanie uwag i poprawek do porządku obrad,
 - c) przyjęcie porządku obrad.
2. Przyjęcie protokołu XV sesji Rady Miejskiej w Chojnicach.
3. Powołanie Sekretarza sesji i Komisji Wnioskowej.
4. Informacja Przewodniczącego Rady Miejskiej o działaniach podejmowanych w okresie międzysesyjnym.
5. Sprawozdanie Burmistrza Miasta z prac w okresie między sesjami.
6. Informacja o realizacji uchwał i wniosków podjętych na XV sesji Rady Miejskiej.
7. Przedłożenie przez Przewodniczących Komisji wniosków i opinii podjętych w okresie między sesjami.
8. Ustosunkowanie się do wniosków Komisji.
9. Projekt uchwały w sprawie uchylenia uchwały Nr XV/162/11 Rady Miejskiej w Chojnicach z dnia 19 grudnia 2011r. w sprawie udzielenia pomocy finansowej na rzecz Gminy Chojnice.
10. Projekt uchwały w sprawie zmian w budżecie miasta Chojnice na 2012r.
11. Projekt uchwały w sprawie zmiany wieloletniej prognozy finansowej.
12. Projekt uchwały zmieniającej uchwałę Nr IX/117/07 Rady Miejskiej w Chojnicach z dnia 28 czerwca 2007r. w sprawie diet za udział w pracach Rady Miejskiej i jej organów.
13. Projekt uchwały w sprawie zatwierdzenia planu pracy Komisji Rewizyjnej Rady Miejskiej w Chojnicach na 2012 rok.
14. Projekt uchwały w sprawie zatwierdzenia programu działalności i planu pracy Środowiskowego Domu Samopomocy w Chojnicach na rok 2012.
15. Projekt uchwały w sprawie przyjęcia sprawozdania z realizacji w latach 2009-2011r. „Gminnego programu opieki nad zabytkami Gminy Miejskiej Chojnice na lata 2009-2013”.
16. Projekt uchwały w sprawie nadania nazwy ulicy.
17. Projekt uchwały w sprawie nadania nazwy ulicy.
18. Stanowisko Rady Miejskiej w sprawie powołania Rady Strategii Rozwoju Miasta Chojnice.
19. Głosowanie wniosków.
20. Interpelacje i zapytania radnych.
21. Odpowiedzi na interpelacje i zapytania radnych.
22. Wolne wnioski i oświadczenia klubowe.
23. Zakończenie XVI sesji Rady Miejskiej w Chojnicach.

INFORMACJA
o realizacji uchwał i wniosków podjętych na XV sesji Rady Miejskiej
odbytej w dniu 19 grudnia 2011r.

Podczas XV sesji podjęto 19 uchwał, tj.:

1. **Uchwała Nr XV/159/11** w/s przyjęcia wieloletniej prognozy finansowej – *przyjęto wieloletnią prognozę finansową na lata 2012-2043r.*
2. **Uchwała Nr XV/160/11** w/s udzielenia pomocy finansowej na rzecz Powiatu Chojnickiego – *pomoc finansowa dotyczy mostu zwodzonego w miejscowości Male Swornegacie w kwocie 737.812 zł.*
3. **Uchwała Nr XV/161/11** w/s pomocy finansowej na rzecz Powiatu Chojnickiego – *pomoc finansowa w kwocie 100.000 zł dotyczy zadania „Pomoc finansowa na przebudowę drogi powiatowej Nr 2624G Chocinski Młyn-Charzykowy na odcinku Chocinski Młyn-Male Swornegacie”.*
4. **Uchwała Nr XV/162/11** w/s udzielenia pomocy finansowej na rzecz Gminy Chojnice – *pomoc finansowa w kwocie 50.000 zł dotyczy budowy ul.Reja Charzykowy.*
5. **Uchwała Nr XV/163/11** w/s uchwalenia budżetu miasta Chojnice na 2012r. – *budżet miasta na rok 2012 uchwalono. Uchwałę skierowano do Dziennika Urzędowego Województwa Pomorskiego celem publikacji.*
6. **Uchwała Nr XV/164/11** w/s zmian w budżecie miasta Chojnice na 2011r. – *dokonano stosownych zmian po stronie dochodów i wydatków budżetu roku 2011.*
7. **Uchwała Nr XV/165/11** w/s zmiany wieloletniej prognozy finansowej na lata 2011 do 2043r. – *dokonano stosownych zmian wieloletniej prognozy finansowej oraz wykazu przedsięwzięć do wpi.*
8. **Uchwała Nr XV/166/11** w/s organizacji publicznego transportu zbiorowego w granicach administracyjnych Miasta Chojnice i Gminy Chojnice – *porozumienie międzygminne podpisano 30 grudnia 2011r..*
9. **Uchwała Nr XV/167/11** w/s uchwalenia Miejskiego Programu Profilaktyki i Rozwiązywania Problemów Alkoholowych i Przeciwdziałania Narkomanii na 2012 rok – *Program przyjęto i przekazano do realizacji przez Ośrodek Profilaktyki Rodzinnej w Chojnicach.*
10. **Uchwała Nr XV/168/11** w/s przyjęcia Programu Naprawczego Środowiskowego Domu Samopomocy w Chojnicach na lata 2012-2014 – *program przyjęto i przekazano do realizacji przez Miejski Ośrodek Pomocy Społecznej w Chojnicach.*
11. **Uchwała Nr XV/169/11** w/s przystąpienia do sporządzenia miejscowego planu zagospodarowania przestrzennego przy ulicach: 14 Lutego i Prochowej w Chojnicach – *w trakcie realizacji przez Wydział Gospodarowania Przestrzeni i Nieruchomościami.*
12. **Uchwała Nr XV/170/11** w/s zamiany nieruchomości – *w trakcie realizacji przez Wydział Gospodarowania Przestrzeni i Nieruchomościami.*
13. **Uchwała Nr XV/171/11** w/s sprzedaży lokalu mieszkalnego – *w trakcie realizacji przez Wydział Gospodarowania Przestrzeni i Nieruchomościami.*
14. **Uchwała Nr XV/172/11** zmieniająca uchwałę Nr XI/126/11 Rady Miejskiej w Chojnicach z dnia 12 września 2011r. oraz uchwałę Nr XIV/154/11 Rady Miejskiej w Chojnicach z dnia 28 listopada 2011r. – *dokonano zmiany podstawy prawnej.*
15. **Uchwała Nr XV/173/11** w/s wyrażenia zgody na obciążenie nieruchomości hipoteką – *w trakcie realizacji przez Wydział Gospodarowania Przestrzeni i Nieruchomościami.*
16. **Uchwała Nr XV/174/11** zmieniająca uchwałę Nr XI/128/11 Rady Miejskiej w Chojnicach z dnia 12 września 2011r. w sprawie przyznania najemcom lub dzierżawcom pierwszeństwa

w nabyciu lokali niemieszkalnych oraz uchwałę Nr XII/131/11 Rady Miejskiej w Chojnicach z dnia 5 października 2011r. w sprawie przyznania najemcom lub dzierżawcom pierwszeństwa w nabyciu lokali niemieszkalnych – *stosownej zmiany dokonano.*

17. **Uchwała Nr XV/175/11** zmieniająca uchwałę Nr VII/82/11 Rady Miejskiej w Chojnicach z dnia 30 maja 2011r. w sprawie ustalenia cen urzędowych biletów w publicznym transporcie zbiorowym w zakresie komunikacji miejskiej – *stosownych zmian dokonano. Uchwałę skierowano do Dziennika Urzędowego Województwa Pomorskiego celem publikacji.*
18. **Uchwała Nr XV/176/11** w/s udzielenia pomocy rzeczowej na rzecz Powiatu Tucholskiego – *pomoc rzeczowa dotyczy trzech zestawów komputerowych, zostanie udzielona na podstawie stosownej umowy.*
19. **Uchwała Nr XV/177/11** w/s rozpatrzenia skargi Stowarzyszenia Ekologiczno-Kulturalnego „Wspólna Ziemia” i Stowarzyszenia Arcana Historii na Burmistrza Miasta Chojnice – *skargę uznano za bezzasadną. Odpowiedź wraz z odpisem uchwały z załącznikiem przekazano stronom skarżącym.*

Podczas XV sesji RM wniosków nie przegłosowano.

Chojnice, dnia 11 stycznia 2012r.

Dyrektor Generalny
Sekretarz Miasta
mgr Robert Wajlonis

UCHWAŁA NR XVI././12
RADY MIEJSKIEJ W CHOJNICACH
z dnia . stycznia 2012 r.

w sprawie uchylenia uchwały Nr XV/162/11 Rady Miejskiej w Chojnicach z dnia 19 grudnia 2011 r. w sprawie udzielenia pomocy finansowej na rzecz Gminy Chojnice.

Na podstawie art. 10, art. 18 ust. 2 pkt 15 ustawy z dnia 8 marca 1990 r. o samorządzie gminnym (tekst jednolity: Dz.U. z 2001r. Nr 142, poz. 1591; z 2002r. Nr 23, poz. 220, Nr 62, poz. 558, Nr 113, poz. 984, Nr 214, poz. 1806, Nr 153, poz. 1271; z 2003r. Nr 80, poz. 717 i Nr 162, poz. 1568; z 2004r. Nr 102, poz. 1055, Nr 116, poz. 1203 i Nr 167, poz. 1759; z 2005r. Nr 172, poz. 1441 i Nr 175, poz. 1457; z 2006r. Nr 17, poz. 128 i Nr 181, poz. 1337; z 2007r. Nr 48, poz. 327, Nr 138, poz. 974 i Nr 173, poz. 1218; z 2008r. Nr 180, poz. 1111 i Nr 223, poz. 1458; z 2009r. Nr 52, poz. 420 i Nr 157, poz. 1241 oraz z 2010r. Nr 28, poz. 142 i 146, Nr 40, poz. 230 i Nr 106, poz. 675), art. 216 ust. 2 pkt 5 oraz art. 220 ustawy z dnia 27 sierpnia 2009 r. o finansach publicznych (Dz.U. Nr 157, poz. 1240 oraz z 2010r. Nr 28, poz. 146; Nr 96, poz. 620, Nr 123, poz. 835, Nr 152, poz. 1020, Nr 238, poz. 1578 i Nr 257, poz. 1726 oraz z 2011 r. Nr 201, poz. 1183) uchwała się, co następuje:

§ 1. Uchyła się uchwałę Nr XV/162/11 Rady Miejskiej w Chojnicach z dnia 19 grudnia 2011 r. w sprawie udzielenia pomocy finansowej na rzecz Gminy Chojnice.

§ 2. Wykonanie uchwały zleca się Burmistrzowi Miasta Chojnice.

§ 3. Uchwała wchodzi w życie z dniem podjęcia.

BURMISTRZ MIASTA
CHOJNICE
Stary Rynek 1
89-600 Chojnice

Przewodniczący
Rady Miejskiej

Mirosław Janowski

Uzasadnienie:

Uchylana uchwała Rady dotyczyła dofinansowanie kosztów związanych z budową ul. Reja w miejscowości Charzykowy w kwocie 50.000 zł. W związku z faktem, że Gmina Chojnice miała udzielić pomocy miastu na zadanie „Modernizacja Placu Piastowskiego” w tej samej kwocie odstąpiono od wzajemnego udzielania sobie pomocy.

Opinia prawna

Projekt uchwały odpowiada przepisom prawa. Nie wnoszę uwag.

~~Dyrektor Generalny
Gminy Chojnice
mgr Robert Wójcicki~~

Uchwała Nr XVII./12
Rady Miejskiej w Chojnicach
 z dnia 24 stycznia 2012 r.

w sprawie: zmian w budżecie miasta Chojnice na 2012 r.

Na podstawie art. 18 ust. 2 pkt 4, ustawy z dnia 8 marca 1990 r. o samorządzie gminnym (tj. Dz. U. z 2001 r. nr 142, poz. 1591, z 2002 r. nr 23, poz. 220, nr 62, poz. 558, nr 113 poz. 984, nr 153, poz. 1271, nr 214, poz. 1806, z 2003 r. nr 80, poz. 717, nr 162, poz. 1568; z 2004 r. nr 102, poz. 1055, nr 116, poz. 1203, nr 167, poz. 1759) oraz 211, art. 212, art. 214, art. 215, art. 217, art. 235, art. 237, art. 239 ustawy z dnia 27 sierpnia 2009 r. o finansach publicznych (Dz. U. Nr 157, poz. 1240) w związku z art. 120 i 121 ustawy z dnia 27 sierpnia 2009 r. Przepisy wprowadzające ustawę o finansach publicznych (Dz. U. nr 157, poz. 1241)

RADA MIEJSKA
 uchwala, co następuje:

§ 1

- | | | |
|----|-------------------------------------------------------------|-----------------------|
| 1. | Ustala się dochody w łącznej kwocie | 109.536.331 zł |
| | z tego: | |
| | a) bieżące w kwocie | 95.894.007 zł |
| | b) majątkowe w kwocie | 13.642.324 zł |
| | zgodnie z załączoną do niniejszej uchwały tabelą nr 1. | |
| 2. | Ustala się wydatki w łącznej kwocie | 110.925.362 zł |
| | z tego: | |
| | a) bieżące w kwocie | 98.413.070 zł |
| | b) majątkowe w kwocie | 12.512.292 zł |
| | zgodnie z załączoną do niniejszej uchwały tabelą nr 1 i 1a. | |
| 3. | Ustala się wydatki majątkowe na 2012 r. w wysokości | 12.512.292 zł |
| | zgodnie z załącznikiem nr 1. | |

§ 2

- | | | |
|----|------------------------------------------|---------------------|
| 4. | Ustala się przychody budżetu w wysokości | 9.963.931 zł |
| | w tym z tytułu: | |
| | – zaciąganego kredytu w wysokości | 7.300.000 zł |
| | – wolnych środków w wysokości | 2.663.931 zł |
| | zgodnie z załącznikiem nr 2. | |

§ 3

Wykonanie uchwały zleca się Burmistrzowi Miasta Chojnice.

§ 4

Uchwała wchodzi w życie z dniem podjęcia.

Opinia prawna

Projekt uchwały odpowiada przepisom prawa

Przewodniczący
 Rady Miejskiej

BURMISTRZ MIASTA
 CHOJNICE
 Stary Rynek 1
 89-600 Chojnice

Dyrektor Generalny
 Sekretarz Miasta
 - 5 -
 mar 2012 - Wajlonis

Miroslaw Janowski

Zmiana planu dochodów budżetu na 2012 r.

Tabela nr 1

Uchwała nr XVII/12 Rady Miejskiej w Chojnicach z dnia 15 stycznia 2011 r.

Dział	Rozdział	Paragraf	Treść	Przed zmianą	Zmiana	Po zmianie
600	60004		Transport i łączność	760 000,00	838 000,00	1 598 000,00
			Lokalny transport zbiorowy	0,00	888 000,00	888 000,00
		2310	Dotacje celowe otrzymane z gminy na zadania bieżące realizowane na podstawie porozumień (umów) między jednostkami samorządu terytorialnego	0,00	888 000,00	888 000,00
		60016	Drogi publiczne gminne	700 000,00	- 50 000,00	650 000,00
630	63001		Dotacja celowa otrzymana z tytułu pomocy finansowej udzielanej między jednostkami samorządu terytorialnego na dofinansowanie własnych zadań inwestycyjnych i zakupów inwestycyjnych	150 000,00	- 50 000,00	100 000,00
			Turystyka	60 500,00	148 500,00	209 000,00
			Ośrodki informacji turystycznej	60 500,00	148 500,00	209 000,00
6207	6207		Dotacje celowe w ramach programów finansowanych z udziałem środków europejskich oraz środków, o których mowa w art.5 ust.1 pkt. 3 oraz ust. 3 pkt 5 i 6 ustawy, lub płatności w ramach budżetu środków europejskich	60 500,00	148 500,00	209 000,00
			Pozostałe zadania w zakresie polityki społecznej	1 226 707,00	40 541,00	1 267 248,00
			Pozostała działalność	1 041 547,00	40 541,00	1 082 088,00
2009	2009		Dotacje celowe w ramach programów finansowanych z udziałem środków europejskich oraz środków o których mowa w art.5 ust.1 pkt 3 oraz ust. 3 pkt 5 i 6 ustawy, lub płatności w ramach budżetu środków europejskich	125 187,00	38 126,00	163 313,00
			Dotacje celowe w ramach programów finansowanych z udziałem środków europejskich oraz środków, o których mowa w art.5 ust.1 pkt. 3 oraz ust. 3 pkt 5 i 6 ustawy, lub płatności w ramach budżetu środków europejskich	0,00	2 415,00	2 415,00
900	90002		Gospodarka komunalna i ochrona środowiska	1 412 909,00	70 000,00	1 482 909,00
			Gospodarka odpadami	50 909,00	70 000,00	120 909,00
	6280		Środki otrzymane od pozostałych jednostek zaliczanych do sektora finansów publicznych na finansowanie lub dofinansowanie kosztów realizacji inwestycji i zakupów inwestycyjnych jednostek zaliczanych do sektora finansów publicznych	0,00	70 000,00	70 000,00
Razem:				108 439 290,00	1 097 041,00	109 536 331,00

Zmiana planu wydatków budżetu na 2012 r.

Tabela nr 2

Uchwała nr XVII/12 Rady Miejskiej w Chojnicach z dnia stycznia 2012 r.

Dział	Rozdział	Paragraf	Treść	Przed zmianą	Zmiana	Po zmianie
600	60004	4300	Transport i łączność	4 896 198,00	1 195 000,00	6 091 198,00
			Lokalny transport zbiorowy	2 643 586,00	300 000,00	2 943 586,00
			Zakup usług pozostałych	2 643 586,00	300 000,00	2 943 586,00
			Drogi publiczne powiatowe	897 812,00	50 000,00	947 812,00
6300	60016		Dotacja celowa na pomoc finansową udzielaną między jednostkami samorządu terytorialnego na dofinansowanie własnych zadań inwestycyjnych i zakupów inwestycyjnych	837 812,00	50 000,00	887 812,00
			Drogi publiczne gminne	1 354 800,00	845 000,00	2 199 800,00
			Zakup usług remontowych	414 800,00	895 000,00	1 309 800,00
6300	60016		Wydatki inwestycyjne jednostek budżetowych	615 000,00	0,00	615 000,00
			Dotacja celowa na pomoc finansową udzielaną między jednostkami samorządu terytorialnego na dofinansowanie własnych zadań inwestycyjnych i zakupów inwestycyjnych	50 000,00	- 50 000,00	0,00
			Gospodarka mieszkaniowa	1 846 500,00	172 635,00	2 019 135,00
70005	2710		Gospodarka gruntami i nieruchomościami	1 466 500,00	172 635,00	1 639 135,00
			Dotacja celowa na pomoc finansową udzielaną między jednostkami samorządu terytorialnego na dofinansowanie własnych zadań bieżących	0,00	172 635,00	172 635,00
758	75818	4810	Różne rozliczenia	1 071 800,00	- 457 000,00	614 800,00
			Rezerwy ogólne i celowe	1 071 800,00	- 457 000,00	614 800,00
			Rezerwy	1 071 800,00	- 457 000,00	614 800,00
801	80113	4300	Oświata i wychowanie	38 303 157,00	- 7 000,00	38 296 157,00
			Dowożenie uczniów do szkół	105 000,00	- 7 000,00	98 000,00
			Zakup usług pozostałych	105 000,00	- 7 000,00	98 000,00
851	85111	6220	Ochrona zdrowia	875 000,00	52 138,00	927 138,00
			Szpitala ogólne	0,00	52 138,00	52 138,00
852	6220		Dotacje celowe z budżetu na finansowanie lub dofinansowanie kosztów realizacji inwestycji i zakupów inwestycyjnych innych jednostek sektora finansów publicznych	0,00	52 138,00	52 138,00
			Pomoc społeczna	22 999 641,00	5 500,00	23 005 141,00

85212		Swiadczenia rodzinne, swiadczenia z funduszu alimentacyjnego oraz składki na ubezpieczenia emerytalne i rentowe z ubezpieczenia społecznego	14 105 000,00	2 000,00	14 107 000,00
	4430	Różne opłaty i składki	2 850,00	1 000,00	3 850,00
	4610	Koszty postępowania sądowego i prokuratorskiego	0,00	1 000,00	1 000,00
85214		Zasiłki i pomoc w naturze oraz składki na ubezpieczenia emerytalne i rentowe	658 000,00	- 2 000,00	656 000,00
	3110	Swiadczenia społeczne	658 000,00	- 2 000,00	656 000,00
	4300	Pozostała działalność	1 255 000,00	5 500,00	1 260 500,00
		Zakup usług pozostałych	410 000,00	5 500,00	415 500,00
853		Pozostałe zadania w zakresie polityki społecznej	1 845 650,00	270 276,00	2 115 926,00
85395		Pozostała działalność	1 082 072,00	270 276,00	1 352 348,00
	4177	Wynagrodzenia bezosobowe	291 911,00	160 298,00	452 209,00
	4179	Wynagrodzenia bezosobowe	44 737,00	38 126,00	82 863,00
	4217	Zakup materiałów i wyposażenia	10 000,00	7 180,00	17 180,00
	4247	Zakup pomocy naukowych, dydaktycznych i książek	0,00	48 572,00	48 572,00
	6067	Wydatki na zakupy inwestycyjne jednostek budżetowych	0,00	13 685,00	13 685,00
	6069	Wydatki na zakupy inwestycyjne jednostek budżetowych	0,00	2 415,00	2 415,00
900		Gospodarka komunalna i ochrona środowiska	13 771 034,00	70 000,00	13 841 034,00
90002		Gospodarka odpadami	1 032 964,00	70 000,00	1 102 964,00
	6230	Dotacje celowe z budżetu na finansowanie lub dofinansowanie kosztów realizacji inwestycji i zakupów inwestycyjnych jednostek nie zaliczanych do sektora finansów publicznych	0,00	70 000,00	70 000,00
90003		Oczyszczanie miast i wsi	1 510 900,00	- 27 000,00	1 483 900,00
	4300	Zakup usług pozostałych	1 483 400,00	- 27 000,00	1 456 400,00
90013		Schroniska dla zwierząt	308 570,00	72 430,00	381 000,00
	2360	Dotacje celowe z budżetu jednostki samorządu terytorialnego, udzielone w trybie art. 221 ustawy, na finansowanie lub dofinansowanie zadań zleconych do realizacji organizacjom prowadzącym działalność pożytku publicznego	197 570,00	45 430,00	243 000,00
	4300	Zakup usług pozostałych	81 000,00	27 000,00	108 000,00
90095		Pozostała działalność	8 435 900,00	- 45 430,00	8 390 470,00
	4270	Zakup usług remontowych	205 000,00	- 45 430,00	159 570,00
921		Kultura i ochrona dziedzictwa narodowego	3 623 950,00	107 278,00	3 731 228,00
92120		Ochrona zabytków i opieka nad zabytkami	425 000,00	107 278,00	532 278,00

		6570	Dotacje celowe przekazane z budżetu na finansowanie lub dofinansowanie zadań inwestycyjnych obiektów zabytkowych jednostkom niezaliczanym do sektora finansów publicznych	375 000,00	107 278,00	482 278,00
926			Kultura fizyczna	2 842 432,00	300 000,00	3 142 432,00
	92601		Obiekty sportowe	1 636 232,00	300 000,00	1 936 232,00
		4150	Dopłaty w spółkach prawa handlowego	600 000,00	300 000,00	900 000,00
Razem:				109 216 535,00	1 708 827,00	110 925 362,00

Tabela nr 2a Zmiana planu wydatków na 2012 r. Uchwała Nr XVII/12 Rady Miejskiej w Chojnicach z dnia 11 stycznia 2012 r.

Dział	Rozdział	Nazwa	Z tego:										z tego:		Wydatki majątkowe	Wydatki inwestycyjne	w tym: na programy finansowe z udziałem środków o klęskach mowa w art. 5 ust. 1 pkt 2 i 3.	zakup i objęcie akcji i udziałów oraz wniesienie wkładów do spółek prawa handlowego.			
			Plan	Wydatki bieżące	Wydatki leżące w budżetach,		Wydatki związane z realizacją ich składek od nich naliczane	Wydatki związane z realizacją ich składek od nich naliczane	dotacje na zadania bieżące	Świadczenia na rzecz osób fizycznych;	wydatki na finansowanie z udziałem środków, o klęskach mowa w art. 5 ust. 1 pkt 2 i 3	wypłaty z tytułu poręczeń i gwarancji	obsługa długu	15					16	17	18
					7	8															
600	60016	Transport i łączność	5	6	7	8	9	10	11	12	13	14	15	16	17	18					
			przed zmianą	4 895 166,00	3 393 386,00	3 393 386,00	25 000,00	3 368 386,00	0,00	0,00	0,00	0,00	0,00	0,00	1 502 812,00	1 502 812,00	0,00	0,00			
			zmniejszenie	-100 000,00	0,00	0,00	0,00	0,00	0,00	0,00	0,00	0,00	0,00	0,00	-100 000,00	-100 000,00	0,00	0,00			
			zwiększenie	1 295 000,00	1 195 000,00	1 195 000,00	0,00	1 195 000,00	0,00	0,00	0,00	0,00	0,00	0,00	100 000,00	100 000,00	0,00	0,00			
			po zmianach	6 091 166,00	4 588 386,00	4 588 386,00	25 000,00	4 563 386,00	0,00	0,00	0,00	0,00	0,00	0,00	1 502 812,00	1 502 812,00	0,00	0,00			
			zmniejszenie	2 843 585,00	2 843 585,00	2 843 585,00	0,00	2 843 585,00	0,00	0,00	0,00	0,00	0,00	0,00	0,00	0,00	0,00	0,00	0,00		
			zwiększenie	300 000,00	300 000,00	300 000,00	0,00	300 000,00	0,00	0,00	0,00	0,00	0,00	0,00	0,00	0,00	0,00	0,00	0,00		
			po zmianach	2 843 585,00	2 843 585,00	2 843 585,00	0,00	2 843 585,00	0,00	0,00	0,00	0,00	0,00	0,00	0,00	0,00	0,00	0,00	0,00		
			przed zmianą	897 812,00	60 000,00	60 000,00	0,00	60 000,00	0,00	0,00	0,00	0,00	0,00	0,00	0,00	837 812,00	837 812,00	0,00	0,00		
			zmniejszenie	50 000,00	0,00	0,00	0,00	0,00	0,00	0,00	0,00	0,00	0,00	0,00	0,00	0,00	0,00	0,00	0,00		
zwiększenie	947 812,00	60 000,00	60 000,00	0,00	60 000,00	0,00	0,00	0,00	0,00	0,00	0,00	0,00	50 000,00	50 000,00	0,00	0,00					
po zmianach	1 594 812,00	60 000,00	60 000,00	0,00	60 000,00	0,00	0,00	0,00	0,00	0,00	0,00	0,00	887 812,00	887 812,00	0,00	0,00					
700	70016	Drogi publiczne gminne	5	6	7	8	9	10	11	12	13	14	15	16	17	18					
			przed zmianą	1 594 800,00	689 800,00	689 800,00	25 000,00	664 800,00	0,00	0,00	0,00	0,00	0,00	0,00	665 000,00	665 000,00	0,00	0,00			
			zmniejszenie	-100 000,00	0,00	0,00	0,00	0,00	0,00	0,00	0,00	0,00	0,00	0,00	-100 000,00	-100 000,00	0,00	0,00			
			zwiększenie	945 000,00	895 000,00	895 000,00	0,00	895 000,00	0,00	0,00	0,00	0,00	0,00	0,00	50 000,00	50 000,00	0,00	0,00			
			po zmianach	2 199 800,00	1 584 800,00	1 584 800,00	25 000,00	1 559 800,00	0,00	0,00	0,00	0,00	0,00	0,00	615 000,00	615 000,00	0,00	0,00			
			zmniejszenie	1 846 500,00	1 846 500,00	1 846 500,00	0,00	1 846 500,00	0,00	0,00	0,00	0,00	0,00	0,00	0,00	0,00	0,00	0,00	0,00		
			zwiększenie	172 635,00	172 635,00	172 635,00	0,00	172 635,00	0,00	0,00	0,00	0,00	0,00	0,00	0,00	0,00	0,00	0,00	0,00		
			po zmianach	2 019 135,00	1 719 135,00	1 719 135,00	0,00	1 719 135,00	0,00	0,00	0,00	0,00	0,00	0,00	0,00	300 000,00	300 000,00	0,00	0,00		
			przed zmianą	1 466 500,00	1 166 500,00	1 166 500,00	0,00	1 166 500,00	0,00	0,00	0,00	0,00	0,00	0,00	0,00	300 000,00	300 000,00	0,00	0,00		
			zmniejszenie	172 635,00	172 635,00	172 635,00	0,00	172 635,00	0,00	0,00	0,00	0,00	0,00	0,00	0,00	0,00	0,00	0,00	0,00		
zwiększenie	1 639 135,00	1 339 135,00	1 339 135,00	0,00	1 339 135,00	0,00	0,00	0,00	0,00	0,00	0,00	0,00	300 000,00	300 000,00	0,00	0,00					
po zmianach	1 071 800,00	1 071 800,00	1 071 800,00	0,00	1 071 800,00	0,00	0,00	0,00	0,00	0,00	0,00	0,00	0,00	0,00	0,00	0,00					
758	75818	Różne rozliczenia	5	6	7	8	9	10	11	12	13	14	15	16	17	18					
			przed zmianą	-457 000,00	-457 000,00	-457 000,00	0,00	-457 000,00	0,00	0,00	0,00	0,00	0,00	0,00	0,00	0,00	0,00	0,00			
			zmniejszenie	614 800,00	614 800,00	614 800,00	0,00	614 800,00	0,00	0,00	0,00	0,00	0,00	0,00	0,00	0,00	0,00	0,00			
			zwiększenie	1 071 800,00	1 071 800,00	1 071 800,00	0,00	1 071 800,00	0,00	0,00	0,00	0,00	0,00	0,00	0,00	0,00	0,00	0,00	0,00		
			po zmianach	614 800,00	614 800,00	614 800,00	0,00	614 800,00	0,00	0,00	0,00	0,00	0,00	0,00	0,00	0,00	0,00	0,00	0,00		
			zmniejszenie	-457 000,00	-457 000,00	-457 000,00	0,00	-457 000,00	0,00	0,00	0,00	0,00	0,00	0,00	0,00	0,00	0,00	0,00	0,00		
			zwiększenie	614 800,00	614 800,00	614 800,00	0,00	614 800,00	0,00	0,00	0,00	0,00	0,00	0,00	0,00	0,00	0,00	0,00	0,00		
			po zmianach	1 071 800,00	1 071 800,00	1 071 800,00	0,00	1 071 800,00	0,00	0,00	0,00	0,00	0,00	0,00	0,00	0,00	0,00	0,00	0,00		
			zmniejszenie	-457 000,00	-457 000,00	-457 000,00	0,00	-457 000,00	0,00	0,00	0,00	0,00	0,00	0,00	0,00	0,00	0,00	0,00	0,00		
			zwiększenie	614 800,00	614 800,00	614 800,00	0,00	614 800,00	0,00	0,00	0,00	0,00	0,00	0,00	0,00	0,00	0,00	0,00	0,00		
po zmianach	1 071 800,00	1 071 800,00	1 071 800,00	0,00	1 071 800,00	0,00	0,00	0,00	0,00	0,00	0,00	0,00	0,00	0,00	0,00	0,00					
801	80113	Rezerwy ogólne i celowe	5	6	7	8	9	10	11	12	13	14	15	16	17	18					
			przed zmianą	38 303 157,00	37 601 157,00	37 601 157,00	25 495 345,00	4 883 812,00	7 128 800,00	0,00	0,00	0,00	0,00	0,00	695 000,00	695 000,00	0,00	0,00			
			zmniejszenie	-7 000,00	-7 000,00	-7 000,00	0,00	-7 000,00	0,00	0,00	0,00	0,00	0,00	0,00	0,00	0,00	0,00	0,00			
			zwiększenie	38 296 157,00	37 601 157,00	37 601 157,00	25 495 345,00	4 883 812,00	7 128 800,00	0,00	0,00	0,00	0,00	0,00	695 000,00	695 000,00	0,00	0,00			
			po zmianach	105 000,00	105 000,00	105 000,00	0,00	105 000,00	0,00	0,00	0,00	0,00	0,00	0,00	695 000,00	695 000,00	0,00	0,00			
			zmniejszenie	-7 000,00	-7 000,00	-7 000,00	0,00	-7 000,00	0,00	0,00	0,00	0,00	0,00	0,00	0,00	0,00	0,00	0,00			
			zwiększenie	98 000,00	98 000,00	98 000,00	0,00	98 000,00	0,00	0,00	0,00	0,00	0,00	0,00	0,00	0,00	0,00	0,00			
			po zmianach	875 000,00	875 000,00	875 000,00	0,00	875 000,00	0,00	0,00	0,00	0,00	0,00	0,00	0,00	0,00	0,00	0,00			
			zmniejszenie	62 138,00	62 138,00	62 138,00	0,00	62 138,00	0,00	0,00	0,00	0,00	0,00	0,00	0,00	52 138,00	52 138,00	0,00	0,00		
			zwiększenie	927 138,00	875 000,00	875 000,00	0,00	875 000,00	0,00	0,00	0,00	0,00	0,00	0,00	0,00	52 138,00	52 138,00	0,00	0,00		
po zmianach	927 138,00	875 000,00	875 000,00	0,00	875 000,00	0,00	0,00	0,00	0,00	0,00	0,00	0,00	52 138,00	52 138,00	0,00	0,00					

Dział	Rozdział	Nazwa	Plan	z tego:										Wydajki majątkowe	inwestycyjne	z tego:	w tym:	zakup i objęcie akcji i udziałów oraz wniesienie wkładów do spółek prawa handlowego.
				Wydajki bieżące	Wydajki jednostek budżetowych,	wynagrodzenia i składki od nich naliczane	Wydajki związane z realizacją ich statutowych zadań,	dotały na zadania bieżące	świadczenia na rzecz osób fizycznych,	wydatki na programy finansowane z udziałem środków, o których mowa w art. 5 ust. 1 pkt 2 i 3	wypłaty z tytułu poręczeń i gwarancji	obsługa długu	Wydajki majątkowe					
1	2	4	5	6	7	8	9	10	11	12	13	14	15	16	17	18		
85111		Szpitale ogólne	przed zmianą	0,00	0,00	0,00	0,00	0,00	0,00	0,00	0,00	0,00	0,00	0,00	0,00	0,00		
			zmniejszenie	0,00	0,00	0,00	0,00	0,00	0,00	0,00	0,00	0,00	0,00	0,00	0,00	0,00	0,00	
		Pomoc społeczna	zwiększenie	52 138,00	0,00	0,00	0,00	0,00	0,00	0,00	0,00	0,00	0,00	52 138,00	52 138,00	0,00	0,00	
			po zmianach	52 138,00	0,00	0,00	0,00	0,00	0,00	0,00	0,00	0,00	0,00	0,00	52 138,00	52 138,00	0,00	0,00
852		Pomoc społeczna	przed zmianą	22 999 641,00	22 999 641,00	4 926 757,00	1 336 641,00	25 000,00	16 047 684,00	0,00	0,00	0,00	0,00	0,00	0,00	0,00	0,00	
			zmniejszenie	-2 000,00	-2 000,00	0,00	0,00	0,00	-2 000,00	0,00	0,00	0,00	0,00	0,00	0,00	0,00	0,00	0,00
		Świadczenia rodzinne, świadczenia z funduszu alimentacyjnego oraz składki na ubezpieczenia emerytalne i rentowe z ubezpieczenia społecznego	zwiększenie	7 500,00	7 500,00	0,00	0,00	0,00	0,00	0,00	0,00	0,00	0,00	0,00	0,00	0,00	0,00	
			po zmianach	23 005 141,00	23 005 141,00	4 926 757,00	1 344 041,00	25 000,00	16 045 684,00	0,00	0,00	0,00	0,00	0,00	0,00	0,00	0,00	0,00
85212		Świadczenia rodzinne, świadczenia z funduszu alimentacyjnego oraz składki na ubezpieczenia emerytalne i rentowe z ubezpieczenia społecznego	przed zmianą	14 105 000,00	14 105 000,00	765 921,00	209 440,00	0,00	13 339 079,00	0,00	0,00	0,00	0,00	0,00	0,00	0,00	0,00	
			zmniejszenie	0,00	0,00	0,00	0,00	0,00	0,00	0,00	0,00	0,00	0,00	0,00	0,00	0,00	0,00	0,00
		Zasłki i pomoc w naturze oraz składki na ubezpieczenia emerytalne i rentowe	zwiększenie	2 000,00	2 000,00	0,00	0,00	0,00	0,00	0,00	0,00	0,00	0,00	0,00	0,00	0,00	0,00	
			po zmianach	14 107 000,00	14 107 000,00	767 921,00	211 440,00	0,00	13 339 079,00	0,00	0,00	0,00	0,00	0,00	0,00	0,00	0,00	0,00
85214		Zasłki i pomoc w naturze oraz składki na ubezpieczenia emerytalne i rentowe	przed zmianą	656 000,00	656 000,00	0,00	0,00	0,00	0,00	0,00	0,00	0,00	0,00	0,00	0,00	0,00	0,00	
			zmniejszenie	-2 000,00	-2 000,00	0,00	0,00	0,00	-2 000,00	0,00	0,00	0,00	0,00	0,00	0,00	0,00	0,00	0,00
		Pozostała działalność	zwiększenie	656 000,00	656 000,00	0,00	0,00	0,00	0,00	0,00	0,00	0,00	0,00	0,00	0,00	0,00	0,00	
			po zmianach	1 255 000,00	1 255 000,00	410 000,00	410 000,00	0,00	845 000,00	0,00	0,00	0,00	0,00	0,00	0,00	0,00	0,00	0,00
85295		Pozostała działalność	przed zmianą	0,00	0,00	0,00	0,00	0,00	0,00	0,00	0,00	0,00	0,00	0,00	0,00	0,00	0,00	
			zmniejszenie	5 500,00	5 500,00	0,00	0,00	0,00	0,00	0,00	0,00	0,00	0,00	0,00	0,00	0,00	0,00	0,00
		Pozostała działalność	zwiększenie	1 250 500,00	1 250 500,00	415 500,00	415 500,00	0,00	845 000,00	0,00	0,00	0,00	0,00	0,00	0,00	0,00	0,00	
			po zmianach	1 845 650,00	1 845 650,00	762 276,00	1 522 066,00	2 500,00	1 300,00	1 079 572,00	0,00	0,00	0,00	0,00	0,00	0,00	0,00	0,00
853		Pozostała działalność	przed zmianą	270 276,00	270 276,00	0,00	0,00	0,00	0,00	0,00	0,00	0,00	0,00	0,00	0,00	0,00	0,00	
			zmniejszenie	2 115 926,00	2 099 826,00	762 276,00	1 522 066,00	2 500,00	1 300,00	1 079 572,00	0,00	0,00	0,00	0,00	0,00	0,00	0,00	0,00
		Pozostała działalność	zwiększenie	1 082 072,00	1 082 072,00	0,00	0,00	0,00	0,00	0,00	0,00	0,00	0,00	0,00	0,00	0,00	0,00	
			po zmianach	270 276,00	254 176,00	0,00	0,00	0,00	0,00	0,00	0,00	0,00	0,00	0,00	0,00	0,00	0,00	0,00
900		Gospodarka komunalna i ochrona środowiska	zwiększenie	1 352 348,00	1 352 348,00	0,00	0,00	0,00	0,00	0,00	0,00	0,00	0,00	0,00	0,00	0,00	0,00	
			po zmianach	13 771 034,00	4 947 070,00	4 732 500,00	4 987 000,00	187 570,00	17 000,00	0,00	0,00	0,00	0,00	0,00	0,00	0,00	0,00	0,00
		Gospodarka komunalna i ochrona środowiska	przed zmianą	-72 430,00	-72 430,00	0,00	-72 430,00	0,00	0,00	0,00	0,00	0,00	0,00	0,00	0,00	0,00	0,00	
			zmniejszenie	142 430,00	72 430,00	0,00	27 000,00	45 430,00	0,00	0,00	0,00	0,00	0,00	0,00	0,00	0,00	0,00	0,00
		Gospodarka komunalna i ochrona środowiska	zwiększenie	13 841 034,00	4 947 070,00	345 500,00	4 341 570,00	243 000,00	17 000,00	0,00	0,00	0,00	0,00	0,00	0,00	0,00	0,00	
			po zmianach	1 032 864,00	0,00	0,00	0,00	0,00	0,00	0,00	0,00	0,00	0,00	0,00	0,00	0,00	0,00	0,00
90002		Gospodarka odpadami	przed zmianą	0,00	0,00	0,00	0,00	0,00	0,00	0,00	0,00	0,00	0,00	0,00	0,00	0,00	0,00	
			zmniejszenie	70 000,00	0,00	0,00	0,00	0,00	0,00	0,00	0,00	0,00	0,00	0,00	0,00	0,00	0,00	0,00
		Gospodarka odpadami	zwiększenie	1 102 864,00	0,00	0,00	0,00	0,00	0,00	0,00	0,00	0,00	0,00	0,00	0,00	0,00	0,00	
			po zmianach	1 510 900,00	1 510 900,00	0,00	1 510 900,00	0,00	0,00	0,00	0,00	0,00	0,00	0,00	0,00	0,00	0,00	0,00
90003		Czystczenie miast i wsi	przed zmianą	-27 000,00	-27 000,00	0,00	-27 000,00	0,00	0,00	0,00	0,00	0,00	0,00	0,00	0,00	0,00	0,00	
			zmniejszenie	0,00	0,00	0,00	0,00	0,00	0,00	0,00	0,00	0,00	0,00	0,00	0,00	0,00	0,00	0,00
		Czystczenie miast i wsi	zwiększenie	1 483 900,00	1 483 900,00	0,00	1 483 900,00	0,00	0,00	0,00	0,00	0,00	0,00	0,00	0,00	0,00	0,00	
			po zmianach	308 570,00	111 000,00	0,00	111 000,00	197 570,00	0,00	0,00	0,00	0,00	0,00	0,00	0,00	0,00	0,00	0,00
90013		Schroniska dla zwierząt	przed zmianą	0,00	0,00	0,00	0,00	0,00	0,00	0,00	0,00	0,00	0,00	0,00	0,00	0,00	0,00	
			zmniejszenie	72 430,00	27 000,00	0,00	27 000,00	45 430,00	0,00	0,00	0,00	0,00	0,00	0,00	0,00	0,00	0,00	
		Schroniska dla zwierząt	zwiększenie	381 000,00	136 000,00	0,00	136 000,00	243 000,00	0,00	0,00	0,00	0,00	0,00	0,00	0,00	0,00	0,00	
			po zmianach	8 435 900,00	877 900,00	345 500,00	532 400,00	0,00	17 000,00	0,00	0,00	0,00	0,00	0,00	0,00	0,00	0,00	0,00
90095		Pozostała działalność	przed zmianą	-45 430,00	-45 430,00	0,00	-45 430,00	0,00	0,00	0,00	0,00	0,00	0,00	0,00	0,00	0,00	0,00	
			zmniejszenie	0,00	0,00	0,00	0,00	0,00	0,00	0,00	0,00	0,00	0,00	0,00	0,00	0,00	0,00	
		Pozostała działalność	zwiększenie	8 390 470,00	832 470,00	345 500,00	466 970,00	0,00	17 000,00	0,00	0,00	0,00	0,00	0,00	0,00	0,00	0,00	
			po zmianach	8 390 470,00	832 470,00	345 500,00	466 970,00	0,00	17 000,00	0,00	0,00	0,00	0,00	0,00	0,00	0,00	0,00	0,00

Dział	Rozdział	Nazwa	Plan	z tego:										z tego:					
				6	7	8	9	10	11	12	13	14	15	16	17	18			
1	2	4	5	Wydávki bieżące	wydávki jednostek budżetowych,	wynagrodzenia i składki od nich należące	wydávki związane z realizacją ich statutowych zadań;	dotacje na zadania bieżące	świadczenia na rzecz osób fizycznych;	wydávki na programy finansowane z udziałem środków, o których mowa w art. 5 ust. 1 pkt 2 i 3	wypłaty z tytułu poręczeń i gwarancji	obsługa długu	Wydávki majątkowe	inwestycje i inwestycje	inwestycje i inwestycje	w tym: na programy finansowane z udziałem środków, o których mowa w art. 5 ust. 1 pkt 2 i 3,	zakup i objęcie akcji i udziałów oraz wniesienie wkładów do spółek prawa handlowego.		
921		Kultura i ochrona dziedzictwa narodowego	przed zmianą	3 623 950,00	3 248 950,00	568 950,00	108 420,00	459 530,00	2 670 000,00	10 000,00	0,00	0,00	0,00	375 000,00	375 000,00	0,00	0,00	0,00	
			zmniejszenie		0,00	0,00	0,00	0,00	0,00	0,00	0,00	0,00	0,00	0,00	0,00	0,00	0,00	0,00	0,00
			zwiększenie	107 278,00	0,00	0,00	0,00	0,00	0,00	0,00	0,00	0,00	0,00	0,00	107 278,00	107 278,00	0,00	0,00	0,00
			po zmianach	3 731 228,00	3 248 950,00	568 950,00	108 420,00	459 530,00	2 670 000,00	10 000,00	0,00	0,00	0,00	0,00	375 000,00	482 278,00	482 278,00	0,00	0,00
92120		Ochrona zabytków i opieka nad zabytkami	przed zmianą	425 000,00	50 000,00	0,00	0,00	0,00	50 000,00	0,00	0,00	0,00	0,00	375 000,00	375 000,00	0,00	0,00	0,00	
			zmniejszenie		0,00	0,00	0,00	0,00	0,00	0,00	0,00	0,00	0,00	0,00	0,00	0,00	0,00	0,00	0,00
			zwiększenie	107 278,00	0,00	0,00	0,00	0,00	0,00	0,00	0,00	0,00	0,00	0,00	107 278,00	107 278,00	0,00	0,00	0,00
			po zmianach	532 278,00	50 000,00	0,00	0,00	0,00	50 000,00	0,00	0,00	0,00	0,00	0,00	482 278,00	482 278,00	0,00	0,00	0,00
926		Kultura fizyczna	przed zmianą	2 842 432,00	2 332 432,00	1 215 732,00	144 760,00	1 070 972,00	450 000,00	668 700,00	0,00	0,00	0,00	510 000,00	510 000,00	0,00	0,00	0,00	
			zmniejszenie		0,00	0,00	0,00	0,00	0,00	0,00	0,00	0,00	0,00	0,00	0,00	0,00	0,00	0,00	
			zwiększenie	300 000,00	300 000,00	300 000,00	0,00	300 000,00	0,00	0,00	0,00	0,00	0,00	0,00	0,00	0,00	0,00	0,00	0,00
			po zmianach	3 142 432,00	2 632 432,00	1 515 732,00	144 760,00	1 370 972,00	450 000,00	668 700,00	0,00	0,00	0,00	0,00	510 000,00	510 000,00	0,00	0,00	0,00
92601		Obiekty sportowe	przed zmianą	1 636 232,00	1 126 232,00	1 126 232,00	142 260,00	893 972,00	0,00	0,00	0,00	0,00	0,00	510 000,00	510 000,00	0,00	0,00	0,00	
			zmniejszenie		0,00	0,00	0,00	0,00	0,00	0,00	0,00	0,00	0,00	0,00	0,00	0,00	0,00	0,00	
			zwiększenie	300 000,00	300 000,00	300 000,00	0,00	300 000,00	0,00	0,00	0,00	0,00	0,00	0,00	0,00	0,00	0,00	0,00	0,00
			po zmianach	1 936 232,00	1 426 232,00	1 426 232,00	142 260,00	1 293 972,00	0,00	0,00	0,00	0,00	0,00	0,00	510 000,00	510 000,00	0,00	0,00	0,00
Wydávki razem:			przed zmianą	109 295 869,00	88 413 070,00	52 729 112,00	40 747 270,00	21 987 842,00	10 747 935,00	19 303 234,00	1 618 739,00	97 910,00	3 919 140,00	12 512 292,00	11 546 492,00	1 437 164,00	15 100,00	965 800,00	
			zmniejszenie		0,00	0,00	0,00	0,00	0,00	0,00	0,00	0,00	0,00	0,00	0,00	0,00	0,00	0,00	
			zwiększenie	2 347 257,00	2 061 741,00	1 529 500,00	0,00	1 529 500,00	218 065,00	218 065,00	2 000,00	254 176,00	0,00	0,00	345 515,00	345 515,00	16 100,00	965 800,00	
			po zmianach	111 643 126,00	90 474 811,00	54 258 612,00	40 747 270,00	23 517 342,00	11 015 940,00	11 015 940,00	21 989 935,00	1 872 915,00	97 910,00	3 919 140,00	12 512 292,00	11 891 907,00	1 453 264,00	16 100,00	965 800,00

Zadania inwestycyjne w 2012 r.

Lp.	Dział	Rozdział	§	Nazwa zadania inwestycyjnego	Łączne koszty finansowe	Nakłady poniesione w latach ubiegłych	rok budżetowy 2012 (8+9+10+11)	Planowane wydatki z tego źródła finansowania				Jednostka organizacyjna realizująca program lub koordynująca wykonanie programu	
								dochody własne jst	kredyty i pożyczki	środki pochodzące z innych źródeł	środki wymienione w art. 5 ust. 1 pkt. 2 i 3 u.f.p.		
1	2	3	4	5	6	7	8	9	10	11	12	13	
1	600	60014	6300	zwiększenie atrakcyjności turystycznej Powiatu Chojnickiego poprzez budowę mostu zwodzonego w miejscowości Małe Swornegacie w ramach programu Kaszubska Marszruta	737 812		737 812	737 812					
2	600	60014	6300	Fontanna finansowa dla Powiatu Chojnickiego na "Przebudowę drogi powiatowej nr 2624 G Chociński Młyn - Charzykowy, na odcinku Chociński Młyn - Małe Swornegacie"	100 000		100 000	100 000					P CH
3	600	60014	6300	Pomoc finansowa dla Powiatu Chojnickiego na wykonanie projektu przebudowy ul. Zielonej, Derdowskiego, Mickiewicza, Wysokiej	50 000		50 000	50 000					P CH
4	600	60016	6050	Budowa ciągu pieszo-rowerowego wzdłuż drogi do Iglot	215 000		215 000	215 000					UM
5	600	60016	6300	Pomoc finansowa dla Gminy Chojnice na zadanie "Budowa ul. Reja Charzykowy"	0		0						UM
6	600	60016	6050	Modernizacja Placu Piastowskiego	300 000		300 000	300 000					UM
7	700	70005	6050	Zakup nieruchomości	100 000		100 000			PCH	100 000		UM
8	754	75416	6050	Modernizacja systemu monitoringu	60 000		60 000	60 000					SM
9	801	80101	6050	Przebudowa budynku Szkoły Podstawowej Nr 5	2 060 000	59 000	690 000	690 000					UM
10	801	80195	6060	Zakup odsłoneżarki	5 000		5 000	5 000					ZSz.7
11	851	85111	6220	Dotransowanie i modernizacji smigłowców na terenie Szpitala Specjalistycznego im J.K Łukowicza w Chojnicach - dotacja	52 138		52 138	52 138					UM

12	853	900	85395	6069	Nauka jest dla wszystkich - zakup pomocy naukowych	2 415	2 415	2 415	B	2 415	UM		
			6067		Modernizacja kanalizacji deszczowej - wzdłuż Al. Bizozowej, Parkowej, Nowotki i Grunwaldzkiej	13 685	13 685	13 685		13 685	UM		
13	900	90001		6050	Wnieście udziały do spółki "Zakład Zagospodarowania Odpadów" Spółka z o.o. w Nowym Dworze k/ Angowic	125 000	50 000	50 000	PCH	200 000	UM		
14	900	90002		6010	Rekultywacja 15-tu składowisk odpadów komunalnych zlokalizowanych na obszarze działania ZZO w Nowym Dworze	200 000	200 000	965 800			UM		
				6059	Dotacja na usuwanie pokryć dachowych zawierających azbest	3 080 100	2 114 300	965 800					
				6057	Dotacja na inwestycję "Jezuici bez Jezuitów - II etap restauracji obiektów dziedzictwa kulturowego w Chojnicach dla Parafii Rzymskokatolickiej p.w. Św. J. Chrzyciela	1 065 022	7 594	16 255	JST	3 894	UM		
15	900	90002		6057	Dotacja na inwestycję "Jezuici bez Jezuitów - II etap restauracji obiektów dziedzictwa kulturowego w Chojnicach dla Parafii Rzymskokatolickiej p.w. Św. J. Chrzyciela	7 139	6 845	47 015	JST	3 894	UM		
16	900	90001		6230	Dotacja na inwestycję "Jezuici bez Jezuitów - II etap restauracji obiektów dziedzictwa kulturowego w Chojnicach dla Parafii Rzymskokatolickiej p.w. Św. J. Chrzyciela	2 490 537	6 845	47 015			UM		
				6059	Dotacja na odbudowę Baszty - Stara Plebania dla Parafii Rzymskokatolickiej p.w. Św. J. Chrzyciela	70 000	70 000	70 000	WF	70 000	UM		
				6057	Dotacja na odbudowę Baszty - Stara Plebania dla Parafii Rzymskokatolickiej p.w. Św. J. Chrzyciela	11 556 458	5 385 458	6 171 000					
17	900	90095		6050	Budowa krytej trybuny na stadionie przy ul. Mickiewicza	120 000	120 000	0	JST				
				6059	Budowa krytej trybuny na stadionie przy ul. Mickiewicza	440 000	440 000	0	WF		UM		
18	900	90095		6057	Budowa krytej trybuny na stadionie przy ul. Mickiewicza	370 000	370 000	370 000			UM		
				6057	Budowa krytej trybuny na stadionie przy ul. Mickiewicza	1 000 000	1 000 000	1 000 000			UM		
19	921	92120		6570	Budowa krytej trybuny na stadionie przy ul. Mickiewicza	537 500	105 222	432 278			UM		
20	921	92120		6570	Budowa krytej trybuny na stadionie przy ul. Mickiewicza	50 000		50 000			UM		
21	926	92601		6050	Budowa krytej trybuny na stadionie przy ul. Mickiewicza	511 656	1 656	510 000			UM		
Ogółem										11 075 283	0	376 309	1 060 700

12 512 292

MEN Ministerstwo Edukacji

N - Narodowy Program Przebudowy Dróg Lokalnych

ZDW - Zarząd Dróg Wojewódzkich w Gdańsku

P Ch - Powiat Chojnice

WF - Wojewódzki Fundusz Ochrony Środowiska i Gospodarki Wodnej

MS - Ministerstwo Sportu

UM - Urząd Marszałkowski

ZSz 7 Zespół Szkół Nr 7

SM - Straż Miejska

B - Dotacja z budżetu państwa

Przewodniczący
Rady Miejskiej

Mirosław Janowski

Przychody i rozchody budżetu w 2012r.

w złotych

Lp.	Treść	Klasyfikacja §	Kwota
1	2	3	4
Przychody ogółem:			9 963 931,00
1	Wolne środki, o których mowa w art. 217 ust.2 pkt 6 ustawy	950	2 663 931,00
2	Przychody z zaciągniętych pożyczek i kredytów na rynku krajowym	952	7 300 000,00
Rozchody ogółem:			8 574 900,00
1	Spłaty otrzymanych krajowych pożyczek i kredytów	992	8 574 900,00

Uzasadnienie

Zmiana uchwały budżetowej wynika z następujących przyczyn:

1. Zwiększa się dochody budżetowe tytułem:
 - otrzymanej na podstawie porozumienia z miastem dotacji z Gminy Chojnice, na realizację publicznych przewozów pasażerskich o kwotę **888.000 zł**
Dotacja stanowi rekompensatę różnicy między uzyskanymi przychodami ze sprzedaży biletów a poniesionymi kosztami przewozu na rzecz Miejskiego Zakładu Komunikacji Spółka z o.o.
 - zwiększenia dotacji z Unii Europejskiej na zadanie inwestycyjne zakończone w 2011 r. „Zintegrowany System Informacji Turystycznej: Budowa Centrów Informacji Turystycznej - Bramy Kaszubskiego Pierścienia wraz z kampanią promocyjną” o kwotę **148.500 zł**
 - dotacji z budżetu państwa na zadanie „Nauka jest dla wszystkich”
 - a) na wydatki bieżące o kwotę **38.126 zł**
 - b) na wydatki inwestycyjne zakup pomocy naukowych o kwotę **2.415 zł**
 - dotacji z Wojewódzkiego Funduszu Ochrony Środowiska na zadanie inwestycyjne „Dotacja na usuwanie pokryć dachowych zawierających azbest” o kwotę **70.000 zł**
2. Zmniejsza się dochody budżetowe z tytułu udzielenia pomocy finansowej przez Gminę Chojnice na zadanie „Modernizacja Placu Piastowskiego o kwotę **50.000 zł** i jednocześnie zmniejsza się wydatki na zadaniu Pomoc finansowa dla Gminy Chojnice na zadanie "Budowa ul. Reja Charzykowy" o kwotę **50.000 zł**
3. Zwiększa się nakłady inwestycyjne zadania „Dotacja na inwestycję "Jezuici bez Jezuitów - II etap restauracji obiektów dziedzictwa kulturowego w Chojnicach dla Parafii Rzymskokatolickiej p.w. Św. J. Chrzciciela o kwotę: **107.278 zł**
4. Wprowadza się zadanie inwestycyjne
 - a) „Pomoc finansowa dla Powiatu Chojnickiego na wykonanie projektu przebudowy ul. Zielonej, Derdowskiego, Mickiewicza, Wysokiej w kwocie **50.000 zł**
 - b) Dofinansowanie "Modernizacji i rozbudowy **ładowiska** dla śmigłowców na terenie Szpitala Specjalistycznego im J.K Łukowicza w Chojnicach – dotacja w kwocie **52.138 zł**
 - c) „Nauka jest dla wszystkich” zakup pomocy naukowych w tym środki:
 - z Unii Europejskiej w kwocie **13.685 zł**
 - z budżetu państwa w kwocie **2.415 zł**
5. W planie finansowym Urzędu zwiększa się wydatki bieżące:
 - a) na wypłatę rekompensaty dla MZK Spółka z o.o. za koszty transportu zbiorowego o kwotę **300.000 zł**
zmniejszając rezerwę ogólną o kwotę **151.500 zł**
 - b) na zakup usług remontowych dróg gminnych o kwotę **895.000 zł**
w tym poprzez zmniejszenie wydatków na dowożenie uczniów o kwotę **7.000 zł**
 - c) na udzielenie pomocy finansowej dla Pomorskiego Urzędu Wojewódzkiego na wypłatę odszkodowań za wykup gruntów pod rondo na skrzyżowaniu z ul Kar.St. Wyszyńskiego i Al. Brzozową o kwotę **172.635 zł**
 - d) na opłacenie kosztów jednego transportu darów z Holandii o kwotę **5.500 zł**
zmniejszając rezerwę ogólną.
 - e) na przedsięwzięcie „Nauka jest dla wszystkich” o kwotę **254.176 zł**
6. Udziela się dopłaty do spółki gminy Centrum Park Spółka z o.o. w kwocie **300.000 zł** na pokrycie straty bilansowej za 2011 r. zmniejszając rezerwę ogólną.
7. Przenosi się środki między rozdziałami i paragrafami wydatków w planie finansowym Urzędu Miejskiego:
 - zwiększając kwotę na dotację udzieloną w konkursie dla stowarzyszenia na **45.530 zł**

- prorowadzenie schroniska dla zwierząt o kwotę
– na zakup usług za prowadzenie schroniska dla zwierząt o kwotę 27.000 zł
zmniejszając wydatki bieżące przeznaczone na oczyszczanie miast oraz remontów
urządzeń komunalnych.
- 8 Zmniejsza się plan środków przeznaczonych na świadczenia dla rodzin żołnierzy o kwotę 2.000 zł
a zwiększa się wydatki na koszty windykacji świadczeń rodzinnych i alimentacyjnych realizowanych przez MOPS.

Przewodniczący
Rady Miejskiej

Mirosław Janowski

Uchwała Nr XVII./12
Rady Miejskiej w Chojnicach
z dnia . . . stycznia 2012 r.

w sprawie: zmiany wieloletniej prognozy finansowej

Na podstawie art. 18 ust. 2 pkt 15, ustawy z dnia 8 marca 1990 r. o samorządzie gminnym (tj. Dz. U. z 2001 r. nr 142, poz. 1591, z 2002 r. nr 23, poz. 220, nr 62, poz. 558, nr 113 poz. 984, nr 153, poz. 1271, nr 214, poz. 1806, z 2003 r. nr 80, poz. 717, nr 162, poz. 1568; z 2004 r. nr 102, poz. 1055, nr 116, poz. 1203, nr 167, poz. 1759; z 2005 r. nr 172, poz. 1441 i nr 175, poz. 1457; z 2006 r. nr 17, poz. 128 i nr 181, poz. 1337; z 2007 r. nr 48, poz. 327, nr 138, poz. 974 i nr 173, poz. 1218; z 2008 r. nr 180, poz. 1111 i nr 223, poz. 1458; z 2009 r. nr 52, poz. 420 i nr 157, poz. 1241 oraz z 2010 r. nr 28, poz. 142 i 146 i nr 106, poz. 675) art. 226, art. 227, art. 228, art. 230 ust. 6 ustawy z dnia 27 sierpnia 2009 r. o finansach publicznych (Dz. U. Nr 157, poz. 1240 oraz z 2010 r. nr 28, poz. 146; nr 96, poz. 620, nr 123, poz. 835 i nr 152, poz. 1020.) uchwała się, co następuje:

§ 1. W Uchwale nr XV/163/11 Rady Miejskiej w Chojnicach z dnia 19 grudnia 2011 r. w sprawie przyjęcia wieloletniej prognozy finansowej dokonuje się zmian:

- załącznik nr 1 otrzymuje brzmienie załącznika nr 1 do niniejszej uchwały.
- załącznik nr 2 otrzymuje brzmienie załącznika nr 2 do niniejszej uchwały.

§ 2. Wykonanie uchwały zleca się Burmistrzowi Miasta Chojnice.

§ 3. Uchwała wchodzi w życie z dniem podjęcia.

BURMISTRZ MIASTA
CHOJNICE
Stary Rynek 1
89-600 Chojnice

Przewodniczący
Rady Miejskiej

Mirosław Janowski

Opinia prawna

Projekt uchwały odpowiada przepisom prawa

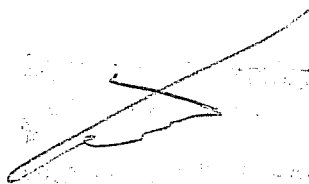

lp.	Wyszczególnienie	Wykonanie na 31.12.2009r.	Wykonanie na 31.12.2010r.	Plan na 30.09.2011r.	Plan na 2012r.	Plan na 2013r.	Plan na 2014r.	Plan na 2015r.	Plan na 2016r.	Plan na 2017r.	Plan na 2018r.	Plan na 2019r.	Plan na 2020r.	Plan na 2021r.	Plan na 2022r.	Plan na 2023r.	Plan na 2024r.	Plan na 2025r.	Plan na 2026r.	Plan na 2027r.
VIII	Prognostyczny wyłączeniu kredyty, w tym: podlegające wyłączeniu na pożyczki i obligacje zaciągnięte na wyprzedzające finansowanie działań z udziałem środków pochodzących z budżetu UE	37 805 000	53 667 800	55 361 900	54 097 000	44 012 100	36 262 200	27 386 300	19 700 400	13 339 500	7 541 000	3 180 000	1 044 000	0	0	0	0	0	0	0
IX	Prognostyczny wyłączeniu kredyty, w tym: podlegające wyłączeniu na pożyczki i obligacje zaciągnięte na wyprzedzające finansowanie działań z udziałem środków pochodzących z budżetu UE	4 370 000	5 117 700	6 430 900	8 574 900	10 074 900	7 749 900	8 875 900	7 685 900	6 360 900	5 799 500	4 361 000	2 136 000	1 044 000	0	0	0	0	0	0
	dykt do spłaty w danym roku, w tym: dług spłacony z nadwyżki budżetowej	3 356 657	3 356 657	6 000	1 274 900	10 074 900	7 749 900	8 875 900	7 685 900	6 360 900	5 799 500	4 361 000	2 136 000	1 044 000	0	0	0	0	0	0
	pożyczki i wrotnych środków (pomniejszonych o pożyczki do udzielenia)	1 013 343	1 761 043	6 424 900	7 300 000	0	0	0	0	0	0	0	0	0	0	0	0	0	0	0
	dykt spłacony nowozaciąganym długiem (kredytem, pożyczką, obligacjami)	6,01%	6,21%	9,90%	11,50%	11,96%	10,32%	11,04%	9,29%	7,59%	6,56%	4,84%	2,60%	1,43%	0,41%	0,40%	0,16%	0,11%	0,11%	0,11%
X	Relacja z art. 169 ustawy o finansach publicznych z dnia 30 czerwca 2005r o finansach publicznych, po wyłączeniach (max 15%)	39,55%	47,91%	53,02%	49,36%	37,84%	33,45%	25,52%	18,22%	12,36%	6,92%	2,90%	0,97%	0,00%	0,00%	0,00%	0,00%	0,00%	0,00%	0,00%
XI	Relacja z art. 170 ustawy o finansach publicznych z dnia 30 czerwca 2005r o finansach publicznych, po wyłączeniach (max 60%)	x	x	x	0	0	0	0	0	0	0	0	0	0	0	0	0	0	0	0
XII	członek wotum - Obciążenia spłatami wg art. 243 u.f.p (Spłata rat kredytów i pożyczek oraz wykup papierów wartościowych + odsetki + potencjalna spłata kwot wynikających z udziałowych poręczeń i gwarancji) / dochody ogółem danego roku	5 746 045	6 951 106	10 399 071	12 591 950	13 913 354	11 174 316	11 848 223	10 042 066	8 179 436	7 144 765	5 299 549	2 797 860	1 555 442	447 743	449 333	450 893	184 361	120 740	122 390
XIII	Suma kwot do spłaty rat kredytów i pożyczek + odsetki od kredytów + kwota poręczenia w roku budżetowym	0,1037	0,0762	0,0469	0,0866	0,1771	0,1232	0,1184	0,1120	0,1194	0,1238	0,1250	0,1035	0,1054	0,1065	0,1071	0,1076	0,1104	0,1115	0,1119
XIV	Relacja bazowa do wyciszenia indywidualnego limitu zadłużenia (Dochody bieżące + sprzedaż majątku - wydatki bieżące) / dochody ogółem dla danego roku	x	x	x	0,0756	0,0699	0,1035	0,1035	0,1396	0,1179	0,1166	0,1184	0,1227	0,1174	0,1113	0,1052	0,1063	0,1071	0,1084	0,1088
XV	II część wzoru - Średnia arytmetyczna z trzech ostatnich lat, o której mowa w art. 243 ustawy z 27 sierpnia 2009r. o finansach publicznych (indywidualny limit zadłużenia)	x	x	x	-0,0394	-0,0497	0,0003	0,0185	0,0467	0,0421	0,0510	0,0700	0,0967	0,1031	0,1072	0,1011	0,1023	0,1054	0,1073	0,1088
XVI	Relacja o której mowa w art. 243 ustawy z dnia 27 sierpnia 2009r o finansach publicznych - nie może być ze znakiem "minus" (poz. XIV - poz. XII)	x	x	x	-4 315 731	-5 780 610	32 482	1 965 236	5 048 734	4 542 917	5 553 847	7 671 388	10 408 664	11 207 518	11 766 670	11 208 976	11 454 418	11 916 483	12 253 592	12 548 052
XVII	Kwota kontrolna zachowania zasady określonej w art. 243 - wyrażona kwotowo wielkość wiersza XV	x	x	x	144 868	6 593 916	6 142 321	6 999 625	7 778 511	8 480 266	9 118 362	9 693 532	10 139 349	10 460 587	10 696 814	10 869 477	11 043 913	11 488 200	11 731 354	11 911 033
XVIII	Relacja z art. 242 ust. 1 lit. (Dochody bieżące + nadwyżka budżetowa z lat poprzednich + wolne środki - wydatki bieżące)	x	x	x	144 868	6 593 916	6 142 321	6 999 625	7 778 511	8 480 266	9 118 362	9 693 532	10 139 349	10 460 587	10 696 814	10 869 477	11 043 913	11 488 200	11 731 354	11 911 033

Plan na 2028r.	Plan na 2029r.	Plan na 2030r.	Plan na 2031r.	Plan na 2032r.	Plan na 2033r.	Plan na 2034r.	Plan na 2035r.	Plan na 2036r.	Plan na 2037r.	Plan na 2038r.	Plan na 2039r.	Plan na 2040r.	Plan na 2041r.	Plan na 2042r.	Plan na 2043r.
116 474 675	117 629 422	118 785 716	119 973 673	121 163 410	122 365 044	123 578 694	124 804 481	126 042 526	127 292 951	128 555 881	129 831 440	131 119 754	132 420 951	133 735 161	135 062 513
175 474 675	176 629 422	177 795 716	178 973 673	180 163 410	181 365 044	182 578 694	183 804 481	185 042 526	186 292 951	187 555 881	188 831 440	190 119 754	191 420 951	192 735 161	194 062 513
1 000 000	1 000 000	1 000 000	1 000 000	1 000 000	1 000 000	1 000 000	1 000 000	1 000 000	1 000 000	1 000 000	1 000 000	1 000 000	1 000 000	1 000 000	1 000 000
116 474 674	117 629 422	118 795 715	119 973 673	121 163 410	122 365 043	123 578 694	124 804 481	126 042 525	127 292 951	128 555 881	129 831 439	131 119 754	132 420 951	133 735 161	135 062 513
103 382 210	104 353 734	105 334 995	106 326 171	107 327 260	108 338 400	109 359 642	110 391 106	111 432 895	112 485 120	113 547 868	114 621 261	115 705 397	116 800 382	117 892 825	118 954 078
47 099 474	47 530 069	48 005 370	48 485 423	48 970 278	49 459 980	49 954 580	50 454 126	50 958 667	51 468 254	51 982 937	52 502 766	53 027 784	53 558 071	54 093 652	54 634 589
10 943 715	11 050 345	11 168 041	11 286 614	11 376 674	11 487 633	11 599 702	11 712 892	11 827 213	11 942 677	12 059 287	12 177 083	12 296 046	12 416 189	12 537 563	12 660 121
280 750	280 750	280 750	280 750	280 750	280 750	280 750	280 750	280 750	280 749	280 750	280 750	280 750	280 750	280 750	280 750
8 390 859	8 474 768	8 559 516	8 645 111	8 731 582	8 818 879	8 907 066	8 996 137	9 086 098	9 176 959	9 268 729	9 361 416	9 455 030	9 549 581	9 645 077	9 741 527
2 272 106	2 294 827	2 317 775	2 340 953	2 364 382	2 388 006	2 411 886	2 436 005	2 460 365	2 484 968	2 509 816	2 534 916	2 560 266	2 585 868	2 611 727	2 637 844
0	0	0	0	0	0	0	0	0	0	0	0	0	0	0	0
6 000 000	6 000 000	6 000 000	6 000 000	6 000 000	6 000 000	6 000 000	6 000 000	6 000 000	6 000 000	6 000 000	6 000 000	6 000 000	6 000 000	6 000 000	6 000 000
124 100	125 850	127 640	129 550	131 500	133 470	135 470	137 500	139 580	141 680	143 780	145 940	148 130	150 350	129 100	85 623
47 645 780	48 122 238	48 603 461	49 089 485	49 580 390	50 076 194	50 576 956	51 082 726	51 593 553	52 109 488	52 630 583	53 156 889	53 688 458	54 225 343	54 767 596	55 315 272
13 092 464	13 275 688	13 460 720	13 647 502	13 836 130	14 026 643	14 219 052	14 413 375	14 609 631	14 807 831	15 008 013	15 210 178	15 414 357	15 620 589	15 829 336	16 108 435
13 092 464	13 275 688	13 460 720	13 647 502	13 836 130	14 026 643	14 219 052	14 413 375	14 609 631	14 807 831	15 008 013	15 210 178	15 414 357	15 620 589	15 829 336	16 108 435
0	0	0	0	0	0	0	0	0	0	0	0	0	0	0	0
0	0	0	0	0	0	0	0	0	0	0	0	0	0	0	0
0	0	0	0	0	0	0	0	0	0	0	0	0	0	0	0
0	0	0	0	0	0	0	0	0	0	0	0	0	0	0	0
0	0	0	0	0	0	0	0	0	0	0	0	0	0	0	0
0	0	0	0	0	0	0	0	0	0	0	0	0	0	0	0
0	0	0	0	0	0	0	0	0	0	0	0	0	0	0	0
0	0	0	0	0	0	0	0	0	0	0	0	0	0	0	0
0	0	0	0	0	0	0	0	0	0	0	0	0	0	0	0
0	0	0	0	0	0	0	0	0	0	0	0	0	0	0	0

Plan na 2028r.	Plan na 2029r.	Plan na 2030r.	Plan na 2031r.	Plan na 2032r.	Plan na 2033r.	Plan na 2034r.	Plan na 2035r.	Plan na 2036r.	Plan na 2037r.	Plan na 2038r.	Plan na 2039r.	Plan na 2040r.	Plan na 2041r.	Plan na 2042r.	Plan na 2043r.
0	0	0	0	0	0	0	0	0	0	0	0	0	0	0	0
0	0	0	0	0	0	0	0	0	0	0	0	0	0	0	0
0	0	0	0	0	0	0	0	0	0	0	0	0	0	0	0
0	0	0	0	0	0	0	0	0	0	0	0	0	0	0	0
0	0	0	0	0	0	0	0	0	0	0	0	0	0	0	0
0,11%	0,11%	0,11%	0,11%	0,11%	0,11%	0,11%	0,11%	0,11%	0,11%	0,11%	0,11%	0,11%	0,11%	0,10%	0,06%
0,00%	0,00%	0,00%	0,00%	0,00%	0,00%	0,00%	0,00%	0,00%	0,00%	0,00%	0,00%	0,00%	0,00%	0,00%	0,00%
0	0	0	0	0	0	0	0	0	0	0	0	0	0	0	0
124 100	125 850	127 640	129 550	131 500	133 470	135 470	137 500	139 560	141 660	143 780	145 940	148 130	150 350	129 100	85 623
0,1124	0,1129	0,1133	0,1138	0,1142	0,1146	0,1151	0,1155	0,1159	0,1163	0,1167	0,1172	0,1176	0,1180	0,1185	0,1193
0,1113	0,1119	0,1124	0,1129	0,1133	0,1138	0,1142	0,1146	0,1151	0,1155	0,1159	0,1163	0,1167	0,1172	0,1176	0,1180
0,1102	0,1109	0,1113	0,1118	0,1122	0,1127	0,1131	0,1135	0,1140	0,1144	0,1148	0,1152	0,1156	0,1160	0,1166	0,1174
12 835 609	13 045 103	13 221 963	13 413 057	13 594 535	13 790 540	13 976 750	14 165 309	14 368 848	14 562 314	14 758 215	14 955 582	15 157 444	15 360 830	15 593 520	15 856 339
12 092 464	12 275 688	12 460 720	12 647 502	12 836 130	13 025 643	13 219 052	13 413 375	13 609 631	13 807 831	14 008 013	14 210 178	14 414 357	14 620 569	14 852 335	15 108 435

Przewodniczący
Rady Miejskiej

Mirosław Janowski

Lp.	Nazwa i cel przedsięwzięcia	Jednostka organizacyjna odpowiedzialna za realizację lub koordynująca wykonanie przedsięwzięcia	Okres realizacji od - do	Źródła finansowania	Łączne nakłady finansowe	Nakłady poniesione w latach poprzednich	Limit zobowiązań	Przewidywane wykonanie	Limit wydatków w poszczególnych latach		
									8	9	10
1	2	3	4	5	6	7	8	9	10	11	
D	Gwarancje i poręczenia udzielane przez jednostki samorządu terytorialnego, w tym:				7 682 196		7 682 196	0	434 743	436 453	
1	Poręczenie kredytu dla Chojnickiego Towarzystwa Budownictwa Społecznego Spółka z o.o. w Chojnicach	UM	2009-2043		3 894 523		3 894 523	99 660	101 390	103 100	
2	Poręczenie pożyczki dla spółki Zakład Zagospodarowania Odpadów Spółka z o.o. w Nowym Dworze	UM	2011-2025		3 787 673		3 787 673	55 559	333 353	333 353	
	Przedsięwzięcia w ramach wydatków majątkowych, o których mowa w art. 226, ust. 4 pkt 1 ufp, w tym:				60 438 180	1 774 067	58 664 113	7 675 436	1 734 201	3 489 901	
A	Programy, projekty, zadania, w tym z udziałem środków, o których mowa w art. 5 ust. 1 pkt 2 i 3 (UE), w tym:				60 438 180	1 774 067	58 664 113	7 675 436	1 734 201	3 489 901	
1	Budowa ul. Asnyka i Leśmiana wraz z odwodnieniem	UM	2009-2018		5 369 000	54 000	5 315 000				
2	Budowa ul. Malinowej wraz z odwodnieniem	UM	2009-2017		4 980 000	55 056	4 924 944			1 424 000	
3	Budowa ul. Sikorskiego wraz z odwodnieniem	UM	2009-2018		625 976	10 976	615 000				
4	Przebudowa części drogi krajowej nr 22 od ul. Człuchowskiej do zachodniej granicy miasta Chojnice	UM	2007-2020		4 096 700	96 700	4 000 000				
5	Poprawa bezpieczeństwa poprzez budowę nowej drogi gminnej w Chojnicach łączącej Ostedle Kolejarz z drogą wojewódzka nr 212	UM	2008-2018		2 547 401	53 590	2 493 811	1 471			
6	Budowa Chojnickiego Centrum Kultury	UM	2010-2019		1 526 849	4 026	1 522 823	522 823	1 000 000		
	Modernizacja cmentarza komunalnego	UM	2008-2022		6 036 000	36 000	6 000 000				
7	Przebudowa budynku Szkoły Podstawowej nr 5	UM	2010-2013		2 060 000	59 000	2 001 000	690 000	1 311 000		
8	Porządkowanie gospodarki wodami opadowymi zrzucanymi do Strugi Jarcewskiej	UM	2010-2016		420 804	55 529	365 275	85 275			

Lp.	Nazwa i cel przedsięwzięcia	Jednostka organizacyjna odpowiedzialna za realizację lub koordynująca wykonawcę przedsięwzięcia	Okres realizacji od - do	Źródła finansowania	Łączne nakłady finansowe	Nakłady poniesione w latach poprzednich	Limit zobowiązań	Przewidywane wykonanie	Limit wydatków w poszczególnych latach			
									5	6	7	8
1	2	3	4		5		6	7	8	9	10	11
9	Budowa kanalizacji deszczowej w ul. Sybiraków - dokumentacja	UM	2008-2020		1 207 198	7 198	1 200 000	2011	2012	2013	2014	2015
10	Rekultywacja 15-tu składowisk odpadów komunalnych zlokalizowanych na obszarze działania ZZO w Nowym Dworze	UM	2009-2015	•	1 065 022	7 594	1 057 428		16 255	803 090	218 962	19 121
	Wnieście udziałów do spółki Zakład			UE	7 139	6 845	7 139		3 894	1 298	1 298	649
11	Zagospodarowanie Odpadów Spółka z o.o. w Nowym Dworze k/ Angowic	UM	2008-2012		2 490 837	6 845	2 483 992		47 015	1 876 905	513 941	46 131
12	Zagospodarowanie Parku 1000-Lecia w Chojnicach	UM	2010-2012	•	3 080 100	1 148 500	1 931 600	965 800	965 800			
13	Rehabilitacja i przebudowa wraz z termomodernizacją obiektów na stadionie CHKS i Kolejart	UM	2008-2020		11 556 458	65 758	11 490 700	5 319 700	6 171 000			
14	Zwiększenie atrakcyjności turystycznej Powiatu Chojnickiego poprzez budowę mostu zwodzonego w miejscowości Małe Swornegacie w ramach programu Kaszubska Marszruta	PCH	2011-2012		560 000	68 945	1 781 055	151	737 812			
15	Budowa ul. Brzoskwiniowej	UM	2010-2018	UE	1 850 000							
16	Budowa kanalizacji deszczowej w ul. Brzechwy, Skargi, Lenartowicza, Przybosia, Jastruna	UM	2010-2018		737 812	23 000	1 700 000					
17	Budowa Domu Dziennego Pobytu	UM	2011-		1 723 000							
18	Przebudowa ul. Składowej i odcinek ul. Grunowo w Chojnicach wraz z budową kanalizacji deszczowej i oświetlenia - II etap	UM	2010-2017		1 521 350	21 350	1 500 000	2 054				
19	Przebudowa targowiska przy ul. Angowickiej	UM	2011-2012	UE	36 285		370 000		370 000			
20	Dotacja na inwestycję "Jezuici bez Jezuitów - II etap restauracji obiektów dziedzictwa kulturowego w Chojnicach dla Parafii Rzymskokatolickiej p.w. Św. J. Chrzyciela	UM	2011-2012		129 994		129 994	105 222	432 278			
21	Dotacja na odbudowę Baszty - Stara Plebania dla Parafii Rzymskokatolickiej p.w. Św. J. Chrzyciela	UM	2011-2012		370 000		370 000		370 000			
22	Budowa krytej trybuny na stadionie przy ul. Młotkiewicza	UM	2011-2012		1 000 000		1 000 000		1 000 000			
					537 500		537 500		432 278			
					50 000		50 000		50 000			
					511 656		511 656		510 000			

Lp.	Nazwa i cel przedsięwzięcia	Jednostka organizacyjna odpowiedzialna za realizację lub koordynującą wykonywanie przedsięwzięcia	Okres realizacji od - do	Źródła finansowania	Łączne nakłady finansowe	Nakłady poniesione w latach poprzednich	Limit zobowiązań	Przewidywane wykonanie	Limit wydatków w poszczególnych latach			
									6	7	8	9
1	2	3	4		5		6	7	8	9	10	11
23	"Nauka jest dla wszystkich" - zakup pomocy dydaktycznych	UM	2011-2012	● UE	2 415 13 685		2 415 13 685	2011	2 415 13 685			
24	Wnieście udziały do spółki Zakład Gospodarki Mieszkaniowej Spółka z o.o. w Chojnicach	UM	2015-2016		4 000 000		4 000 000					2 000 000
25	Modernizacja kanalizacji deszczowej - wzdłuż A. Bizozowej, Patkowej, Nowotki i Grunwaldzkiej	UM	2011-2012	●	125 000 200 000		125 000 200 000	75 000	50 000 200 000			
B	Programy, projekty, zadania zawarte na podstawie umów o partnerstwie publiczno-prywatnym, w tym:				0		0	0	0	0	0	0
III.	SUMA (poz. I +poz. II)				100 430 321	1 802 127	98 628 194	14 596 423	18 192 479	10 429 503	8 413 436	9 926 354

UE Środki z Unii Europejskiej

● Inne środki obce

Limit wydatków w poszczególnych latach

12	12	12	12	12	12	12	12	12	12	12	12	12	12	12	12	12	12
2016	2017	2018	2019	2020	2021	2022	2023	2024	2025	2026	2027	2028	2029				
6 438 133	6 439 803	6 441 433	6 443 033	6 444 613	6 446 173	6 447 743	6 449 333	6 450 893	6 184 361	6 120 740	6 122 390	6 124 100	6 125 850				
0	0	0	0	0	0	0	0	0	0	0	0	0	0				
6 000 000	6 000 000	6 000 000	6 000 000	6 000 000	6 000 000	6 000 000	6 000 000	6 000 000	6 000 000	6 000 000	6 000 000	6 000 000	6 000 000				
6 000 000	6 000 000	6 000 000	6 000 000	6 000 000	6 000 000	6 000 000	6 000 000	6 000 000	6 000 000	6 000 000	6 000 000	6 000 000	6 000 000				

Limit wydatków w poszczególnych latach

12	12	12	12	12	12	12	12	12	12	12	12	12	12	12	12	12	12
2016	2017	2018	2019	2020	2021	2022	2023	2024	2025	2026	2027	2028	2029				
2 000 000																	
0	0	0	0	0	0	0	0	0	0	0	0	0	0	0	0	0	0
11 698 033	11 610 510	13 542 050	9 234 644	10 633 906	9 446 173	9 447 743	6 449 333	6 450 893	6 184 361	6 120 740	6 122 390	6 124 100	6 125 850				

Limit wydatków w poszczególnych latach

	12	12	12	12	12	12	12	12	12	12	12	12	12	12	12
	2030	2031	2032	2033	2034	2035	2036	2037	2038	2039	2040	2041	2042	2043	
6 127 640	6 129 550	6 131 500	6 133 470	6 135 470	6 137 500	6 139 560	6 141 660	6 143 780	6 145 940	6 148 130	6 150 350	6 129 100	6 085 623		
0	0	0	0	0	0	0	0	0	0	0	0	0	0	0	
6 000 000	6 000 000	6 000 000	6 000 000	6 000 000	6 000 000	6 000 000	6 000 000	6 000 000	6 000 000	6 000 000	6 000 000	6 000 000	6 000 000	6 000 000	
6 000 000	6 000 000	6 000 000	6 000 000	6 000 000	6 000 000	6 000 000	6 000 000	6 000 000	6 000 000	6 000 000	6 000 000	6 000 000	6 000 000	6 000 000	

Limit wydatków w poszczególnych latach

12	12	12	12	12	12	12	12	12	12	12	12	12	12	12	12	12	12
2030	2031	2032	2033	2034	2035	2036	2037	2038	2039	2040	2041	2042	2043				
127 640	129 550	131 500	133 470	135 470	137 500	139 560	141 660	143 780	145 940	148 130	150 350	129 100	85 623				
127 640	129 550	131 500	133 470	135 470	137 500	139 560	141 660	143 780	145 940	148 130	150 350	129 100	85 623				
0	0	0	0	0	0	0	0	0	0	0	0	0	0				
0	0	0	0	0	0	0	0	0	0	0	0	0	0				

Limit wydatków w poszczególnych latach

12	12	12	12	12	12	12	12	12	12	12	12	12	12	12	12	12
2030	2031	2032	2033	2034	2035	2036	2037	2038	2039	2040	2041	2042	2043	2043	2043	2043
0	0	0	0	0	0	0	0	0	0	0	0	0	0	0	0	0
6 127 640	6 129 550	6 131 500	6 133 470	6 135 470	6 137 500	6 139 560	6 141 660	6 143 780	6 145 940	6 148 130	6 150 350	6 129 100	6 085 623			

Przewodniczący
Rady Miejskiej

Mirosław Janowski

Uzasadnienie

Zmiana Wieloletniej Prognozy Finansowej wynika z następujących przyczyn:

1. Wprowadza się zmiany wprowadzone po stronie dochodów i wydatków w budżecie 2012 r.
2. W załączniku nr 1 w 2013 r.
 - a) zmniejsza się wynagrodzenia o kwotę **600.000 zł**
 - b) zwiększa się wydatki inwestycyjne jednoroczne o kwotę **600.000 zł**
3. W załączniku nr 2 zmienia się:
 - planowane wartości kosztorysowe na kontynuowanych przedsięwzięciach w związku z uwzględnieniem rzeczywistych nakładów poniesionych w 2011 r.
 - oraz zmienia się kwoty wydatków na przedsięwzięcia planowane w 2012 r.

Przewodniczący
Rady Miejskiej

Mirosław Janowski

UCHWAŁA NR XVI/.../12
RADY MIEJSKIEJ W CHOJNICACH
z dnia 24 stycznia 2012r.

**zmieniającą uchwałę Nr IX/117/07 Rady Miejskiej w Chojnicach
z dnia 28 czerwca 2007r. w sprawie diet za udział w pracach Rady Miejskiej
i jej organów.**

Na podstawie art. 25 ust. 4, 6, 7, 8 i art. 37b ust. 1 ustawy z dnia 8 marca 1990 r. o samorządzie gminnym (tekst jednolity: Dz.U. z 2001r. Nr 142, poz. 1591; z 2002r. Nr 23, poz. 220, Nr 62, poz. 558, Nr 113, poz. 984, Nr 214, poz. 1806, Nr 153, poz. 1271; z 2003r. Nr 80, poz. 717 i Nr 162, poz. 1568; z 2004r. Nr 102, poz. 1055, Nr 116, poz. 1203 i Nr 167, poz. 1759; z 2005r. Nr 172, poz. 1441 i Nr 175, poz. 1457; z 2006r. Nr 17, poz. 128 i Nr 181, poz. 1337; z 2007r. Nr 48, poz. 327, Nr 138, poz. 974 i Nr 173, poz. 1218; z 2008r. Nr 180, poz. 1111 i Nr 223, poz. 1458; z 2009r. Nr 52, poz. 420 i Nr 157, poz. 1241; z 2010r. Nr 28, poz. 142 i 146, Nr 40, poz. 230 i Nr 106, poz. 675 oraz z 2011r. Nr 21, poz. 113, Nr 117, poz. 679, Nr 134, poz. 777, Nr 217, poz. 1281 i Nr 149, poz. 887) uchwała się, co następuje:

§ 1. W uchwale Nr IX/117/07 Rady Miejskiej w Chojnicach z dnia 28 czerwca 2007r. w sprawie diet za udział w pracach Rady Miejskiej i jej organów, w § 2 uchyla się ust. 3.

§ 2. Wykonanie uchwały powierza się Burmistrzowi Miasta Chojnice.

§ 3. Uchwała wchodzi w życie z dniem 1 lutego 2012r.

BURMISTRZ MIASTA
CHOJNICE
Stary Rynek 1
89-600 Chojnice

Przewodniczący
Rady Miejskiej

Mirosław Janowski

Uzasadnienie

Zgodnie z orzecznictwem sądów administracyjnych przepisów dotyczących funkcji radnego i przewodniczącego organu wykonawczego jednostki pomocniczej nie należy utożsamiać. Oznacza to, że ustawa o samorządzie gminnym zawiera dwie autonomiczne podstawy prawne dla przyznania diet dwom niezależnym podmiotom występującym w gminie, a mianowicie: radnym i przewodniczącym organu wykonawczego jednostki pomocniczej. W związku z powyższym w § 2 zmienianej uchwały należy uchylić ust. 3.

Opinia prawna

Projekt uchwały odpowiada przepisom prawa. Nie wnoszę uwag.

RADCA PRAWNY
m-36-1/ Czajkowski
B-1 402

UCHWAŁA NR XVI/.../12
RADY MIEJSKIEJ W CHOJNICACH
z dnia 24 stycznia 2012r.

**w sprawie zatwierdzenia planu pracy Komisji Rewizyjnej Rady Miejskiej
w Chojnicach na 2012 rok.**

Na podstawie art. 18a ust. 3, 4 i 5, art. 21 ust. 3 ustawy z dnia 8 marca 1990 r. o samorządzie gminnym (tekst jednolity: Dz.U. z 2001r. Nr 142, poz. 1591; z 2002r. Nr 23, poz. 220, Nr 62, poz. 558, Nr 113, poz. 984, Nr 214, poz. 1806, Nr 153, poz. 1271; z 2003r. Nr 80, poz. 717 i Nr 162, poz. 1568; z 2004r. Nr 102, poz. 1055, Nr 116, poz. 1203 i Nr 167, poz. 1759; z 2005r. Nr 172, poz. 1441 i Nr 175, poz. 1457; z 2006r. Nr 17, poz. 128 i Nr 181, poz. 1337; z 2007r. Nr 48, poz. 327, Nr 138, poz. 974 i Nr 173, poz. 1218; z 2008r. Nr 180, poz. 1111 i Nr 223, poz. 1458; z 2009r. Nr 52, poz. 420 i Nr 157, poz. 1241; z 2010r. Nr 28, poz. 142 i 146, Nr 40, poz. 230 i Nr 106, poz. 675 oraz z 2011r. Nr 21, poz. 113, Nr 117, poz. 679, Nr 134, poz. 777, Nr 217, poz. 1281 i Nr 149, poz. 887) uchwała się, co następuje:

§ 1. Zatwierdza się plan pracy Komisji Rewizyjnej Rady Miejskiej w Chojnicach na 2012 rok, stanowiący załącznik do niniejszej uchwały.

§ 2. Wykonanie uchwały zleca się Komisji Rewizyjnej Rady Miejskiej w Chojnicach.

§ 3. Uchwała wchodzi w życie z dniem podjęcia.

Przewodniczący
Rady Miejskiej

Miroslaw Janowski

Uzasadnienie

Zgodnie z § 98 Statutu Miasta Chojnice Komisja Rewizyjna przedkłada Radzie Miejskiej do zatwierdzenia plan pracy w terminie do 31 stycznia każdego roku, co uczyniła 11 stycznia br. W związku z powyższym przygotowany został stosowny projekt uchwały.

Opinia prawna

Projekt uchwały odpowiada przepisom prawa.

RADCA PRAWNY
mgr Józef Czaplowski
B-1/402

Plan pracy Komisji Rewizyjnej Rady Miejskiej w Chojnicach na 2012 rok

Lp.	Termin	Tematyka
1.	Luty	<ol style="list-style-type: none">1) Kontrola Miejskiego Ośrodka Pomocy Społecznej w zakresie sposobu finansowania Środowiskowego Domu Samopomocy i Domu Dziennego Pobytu.2) Kontrola Burmistrza w zakresie wykorzystania przez Park Wodny środków przekazanych w 2011r. z budżetu miasta.3) Opiniowanie projektów uchwał przygotowanych na sesję Rady Miejskiej.4) Rozpatrywanie spraw bieżących.
2.	Marzec	<ol style="list-style-type: none">1) Kontrola Wydziału Edukacji Urzędu Miejskiego w zakresie wykorzystania w 2011r. subwencji oświatowej w poszczególnych podległych szkołach podstawowych i gimnazjach.2) Opiniowanie projektów uchwał przygotowanych na sesję Rady Miejskiej.3) Rozpatrywanie spraw bieżących.
3.	Kwiecień	<ol style="list-style-type: none">1) Kontrola w Wydziale Gospodarki Komunalnej i Ochrony Środowiska w zakresie wykorzystania środków na utrzymanie zimowe oraz bieżącą pielęgnację zieleni miejskiej.2) Opiniowanie projektów uchwał przygotowanych na sesję Rady Miejskiej.3) Rozpatrywanie spraw bieżących.
3.	Maj – czerwiec	<ol style="list-style-type: none">1) Opiniowanie wykonania budżetu miasta Chojnice za 2011 rok i podjęcie wniosku w sprawie absolutorium dla Burmistrza Miasta Chojnice na podstawie przeprowadzonych analiz i kontroli.2) Opiniowanie projektów uchwał przygotowanych na sesję Rady Miejskiej.3) Rozpatrywanie spraw bieżących.
5.	Lipiec	Przerwa wakacyjna.
6.	Sierpień	<ol style="list-style-type: none">1) Opiniowanie projektów uchwał przygotowanych na sesję Rady Miejskiej.2) Rozpatrywanie spraw bieżących.
7.	Wrzesień	<ol style="list-style-type: none">1) Kontrola wykonania planu sprzedaży mienia komunalnego w okresie od stycznia do sierpnia 2012r.2) Ocena wykonania budżetu za I półrocze 2012 roku na podstawie sprawozdania Burmistrza Miasta Chojnice.3) Opiniowanie projektów uchwał przygotowanych na sesję Rady Miejskiej.4) Rozpatrywanie spraw bieżących.

8. **Październik**
 - 1) Kontrola realizacji inwestycji zaplanowanych na 2012r.
 - 2) Opiniowanie projektów uchwał przygotowanych na sesję Rady Miejskiej.
 - 3) Rozpatrywanie spraw bieżących.

9. **Listopad**
 - 1) Kontrola działalności statutowej Chojnickiego Domu Kultury.
 - 2) Opiniowanie projektów uchwał przygotowanych na sesję Rady Miejskiej.
 - 3) Rozpatrywanie spraw bieżących.

10. **Grudzień**
 - 1) Podsumowanie rocznej pracy Komisji Rewizyjnej.
 - 2) Opracowanie planu pracy na 2013 rok.
 - 3) Opiniowanie projektów uchwał przygotowanych na sesję Rady Miejskiej.
 - 4) Rozpatrywanie spraw bieżących.

Przewodniczący
Rady Miejskiej

Mirosław Janowski

UCHWAŁA NR XVI/.../12
RADY MIEJSKIEJ W CHOJNICACH
z dnia 24 stycznia 2012r.

**w sprawie zatwierdzenia programu działalności i planu pracy Środowiskowego
Domu Samopomocy w Chojnicach na rok 2012.**

Na podstawie art. 18 ust. 2 pkt 15 ustawy z dnia 8 marca 1990r. o samorządzie gminnym (tekst jednolity: Dz.U. z 2001r. Nr 142, poz. 1591; z 2002r. Nr 23, poz. 220, Nr 62, poz. 558, Nr 113, poz. 984, Nr 214, poz. 1806, Nr 153, poz. 1271; z 2003r. Nr 80, poz. 717 i Nr 162, poz. 1568; z 2004r. Nr 102, poz. 1055, Nr 116, poz. 1203 i Nr 167, poz. 1759; z 2005r. Nr 172, poz. 1441 i Nr 175, poz. 1457; z 2006r. Nr 17, poz. 128 i Nr 181, poz. 1337; z 2007r. Nr 48, poz. 327, Nr 138, poz. 974 i Nr 173, poz. 1218; z 2008r. Nr 180, poz. 1111 i Nr 223, poz. 1458; z 2009r. Nr 52, poz. 420 i Nr 157, poz. 1241; z 2010r. Nr 28, poz. 142 i 146, Nr 40, poz. 230 i Nr 106, poz. 675 oraz z 2011r. Nr 21, poz. 113, Nr 117, poz. 679, Nr 134, poz. 777, Nr 217, poz. 1281 i Nr 149, poz. 887), art.18 ust. 1 pkt. 5 ustawy z dnia 12 marca 2004 r. o pomocy społecznej (tekst jednolity: Dz.U. z 2009r. Nr 175, poz. 1362, Nr 157, poz. 1241, Nr 202, poz. 1551, Nr 219, poz. 1706 i Nr 221, poz. 1738; z 2010r. Nr 28, poz. 146, Nr 40, poz. 229, Nr 81, poz. 527 i Nr 125, poz. 842 oraz z 2011r. Nr 81, poz. 440, Nr 106, poz. 622 i Nr 149, poz. 887) oraz § 4 ust. 1 pkt. 3 i ust. 2 w związku § 2 pkt. 2 Rozporządzenia Ministra Pracy i Polityki Społecznej z dnia 9 grudnia 2010 roku w sprawie środowiskowych domów samopomocy (Dz.U. Nr 238, poz. 1586) uchwała się, co następuje:

§ 1. Zatwierdza się:

- 1) program działalności Środowiskowego Domu Samopomocy w Chojnicach stanowiący załącznik nr 1 do niniejszej uchwały;
- 2) plan pracy Środowiskowego Domu Samopomocy w Chojnicach stanowiący załącznik nr 2 do niniejszej uchwały.

§ 2. Wykonanie uchwały powierza się Burmistrzowi Miasta Chojnice.

§ 3. Uchwała wchodzi w życie z dniem podjęcia

BURMISTRZ MIASTA
CHOJNICE
Stary Rynek 1
89-600 Chojnice

Przewodniczący
Rady Miejskiej

Mirosław Janowski

UZASADNIENIE

Zgodnie z treścią § 4 ust. 2 rozporządzenia Ministra i polityki Społecznej z dnia 9 grudnia 2010 r. w sprawie środowiskowych domów samopomocy, konieczne jest zatwierdzenie przez jednostkę prowadzącą program działalności i planu pracy Środowiskowego Domu Samopomocy, opracowanego przez kierownika tej placówki. Program działalności oraz plan pracy zostały uzgodnione z Wojewodą Pomorskim. Mając na uwadze podjęcie niniejszej uchwały uważa się za konieczne i uzasadnione.

Opinia prawna

Bez uwag.

[Podpis]
Dyrektor Centrum
Socjalnego

PROGRAM DZIAŁALNOŚCI ŚRODOWISKOWEGO DOMU SAMOPOMOCY W CHOJNICACH

I. INFORMACJE OGÓLNE

Środowiskowy Dom Samopomocy w Chojnicach jest ośrodkiem wsparcia Dziennego dla osób przewlekle psychicznie chorych (typ A) i dla osób upośledzonych umysłowo (typ B) przeznaczonym dla 38 uczestników. Uczestnikami Domu są mieszkańcy Chojnic.

Decyzję o skierowaniu do Środowiskowego Domu Samopomocy wydaje Ośrodek Pomocy Społecznej w Chojnicach w oparciu o zaświadczenie od lekarza psychiatry lub neurologa i wywiad środowiskowy.

Uczestnicy Domu pochodzą w większości z rodzin o niskim statusie materialnym, lub prowadzą samodzielnie gospodarstwo domowe utrzymując się z renty. Ze względu na niepełnosprawność i niski dochód, osoby te są szczególnie narażone na marginalizację i wykluczenie społeczne.

II. PROGRAM DZIAŁALNOŚCI DOMU SKIEROWANY DO OSÓB PRZEWLEKLE PSYCHICZNIE CHORYCH - TYP A

Cel i zadania Domu

1. Podtrzymywanie i rozwijanie umiejętności uczestników niezbędnych do samodzielnego życia.
2. Pomoc w przewycięzaniu trudnych sytuacji życiowych i rozwiązywaniu codziennych problemów osób niepełnosprawnych.
3. Udzielanie wsparcia oraz zapewnienie pomocy w dostępie do opieki psychiatrycznej oraz kształcenie umiejętności aktywnego udziału we własnym leczeniu.
4. Integracja uczestników ze środowiskiem poprzez ich aktywizację w życiu kulturalnym i społecznym miasta.

Realizacja wyznaczonych celów odbywa się poprzez prowadzenie różnych indywidualnych lub zespołowych treningów samoobsługi i zajęć z zakresu kształtowania umiejętności społecznych.

1) FUNKCJONOWANIE W ŻYCIU SPOŁECZNYM

Przygotowanie do funkcjonowania w życiu społecznym obejmuje szeroki wachlarz zadań i realizowane jest poprzez:

a) Trening higieny i dbałości o wygląd zewnętrzny.

Trening ten obejmuje następujące działania:

- edukacja w formie pogadarek, rozmów indywidualnych i zajęć praktycznych, dotycząca higieny osobistej i wyglądu zewnętrznego
- umożliwienie uczestnikom Domu, mającym trudne warunki socjalne, skorzystania z kąpieli, możliwości uprania, wysuszenia i wyprasowania bielizny osobistej i odzieży
- utrwalanie nawyków higienicznych
- motywowanie do dbałości o higienę i wygląd zewnętrzny poprzez udzielanie publicznych pochwał
- pomoc przy zakupach odzieży i obuwia.

b) Trening kulinarny

- nauka obierania, krojenia warzyw, owoców i innych produktów, smarowania chleba
- nauka prawidłowego posługiwania się sztućcami
- kształtowanie umiejętności przechowywania produktów żywnościowych

- nauka przygotowywania prostych posiłków z położeniem nacisku na posiłki ciepłe
- wyrabianie nawyków estetycznego podawania i spożywania posiłków
- utrwalanie i kształtowanie umiejętności higienicznego przygotowywania posiłków
- kształtowanie nawyków higienicznych w zakresie utrzymania czystości kuchni, naczyń i urządzeń AGD
- edukacja dotycząca zasad zdrowego odżywiania.

c) Trening umiejętności praktycznych.

Trening ten ma na celu nabycie podstawowych umiejętności przydatnych w codziennym życiu. Polega na wyuczeniu zdolności związanych z samoobsługą. Realizowany jest poprzez:

- naukę sprzątanania i wyrabianie nawyku utrzymania czystości w najbliższym otoczeniu
- naukę ręcznego prania drobnych rzeczy osobistych, mycia okien
- naukę obsługi i zachęcanie do korzystania z urządzeń AGD
- nauczaniu bądź utrwalaniu umiejętności obsługi domowych urządzeń AGD: kuchenek wszelkich typów, piekarnika, suszarki do włosów, lodówki, pralki automatycznej, żelazka
- nauczaniu bądź utrwaleniu umiejętności korzystania ze sprzętu RTV, komputera, telefonu komórkowego, internetu, wyrabianiu umiejętności odebrania rozmowy telefonicznej, wybrania właściwego numeru
- kształcenie umiejętności drobnych napraw odzieży (cerowanie, przyszywanie guzików)
- naukę zaadresowania koperty, wysłanie listu, wypełnienia prostego druku, napisania prostego pisma
- wyrabianie nawyku naprawy odzieży i obuwia.

d) Trening gospodarowania własnymi środkami finansowymi.

Trening finansowy ma na celu:

- poznanie wartości pieniędzy
- umiejętność dodawania i odejmowania w oparciu o nominały w zakresie niewielkich kwot
- zapoznanie z cenami
- naukę planowania wydatków i zakupów
- naukę samodzielnego dokonywania drobnych zakupów
- edukację w zakresie racjonalnego dokonywania zakupów
- edukację dotyczącą zagrożeń jakie niesie: zaciąganie kredytów, zakup z tzw. rozłożeniem kosztów na raty, podpisywanie umów z operatorami telefonii komórkowej
- edukację dotyczącą zagrożeń płynących z: nawiązywania kontaktów z nieznanymi osobami, wpuszczania tych osób do mieszkania, udzielania informacji itp.

e) Trening umiejętności interpersonalnych i rozwiązywania problemów.

Trening ten obejmuje kształtowanie pozytywnych relacji z otoczeniem poprzez :

- pomoc w nawiązywaniu i utrzymywaniu kontaktów
- naukę prowadzenia rozmowy i utrwalanie zasad przebiegu satysfakcjonującego dialogu
- pomoc w wypełnianiu druków i pisaniu pism urzędowych
- kształtowanie życzliwości, otwartości i empatii w kontaktach z otoczeniem
- kształtowanie asertywnych zachowań, umiejętności rozwiązywania problemów, konfliktów, radzenia sobie ze stresem

f) Trening umiejętności spędzania czasu wolnego.

Dużą wagę przywiązuje się w Domu do aktywności ruchowej w myśl zasady: „W zdrowym ciele – zdrowy duch”.

Proponujemy uczestnikom:

- udział w zajęciach sportowych (systematyczne treningi drużyny piłki nożnej)
- krótkie wycieczki piesze i dalsze podróże krajoznawcze
- imprezy taneczne
- uczestnictwo w zajęciach grupy teatralnej

Umożliwiamy ponadto rozwijanie zainteresowań szeroko pojętą kulturą poprzez:

- głośne czytanie i analizowanie wybranych tekstów literackich,
- grupowe zwiedzanie wystaw muzealnych,
- organizowanie pogadanek przybliżających m.in. wiedzę o korzeniach polskiej obywatelności dorocznej
- zachęcanie do korzystania z miejscowego kina, udziału w lokalnych imprezach integracyjnych, wydarzeniach kulturalnych i sportowych.

2) TERAPIA ZAJĘCIOWA

Terapia zajęciowa pełni bardzo ważną rolę w realizacji rehabilitacji społecznej i zawodowej. Umożliwia nabycie umiejętności niezbędnych do prawidłowego funkcjonowania w środowisku rodzinnym i społecznym. Usprawnia percepcję wzrokowo ruchową, wzmacnia uwagę i aktywność celową, daje poczucie przydatności, podnosi samoocenę, spowalnia procesy chorobowe.

Na potrzeby terapii zajęciowej działają w placówce pracownie:

- edukacyjna
- stolarska
- krawiecko-rękodzielnicza
- plastyczna
- komputerowa
- kuchenka terapeutyczna
- artystyczno-rekreacyjna
- ekologiczna

3) PORADNICTWO PSYCHOLOGICZNE

Dom zatrudnia psychologa klinicznego na 4 godziny tygodniowo.

Psycholog prowadzi badania psychologiczne uczestników, wspiera, udziela wskazówek, zachęca do aktywności celowej i leczenia. Prowadzi terapię grupową (muzykoterapia, relaksacja) i indywidualną np. w zakresie eliminowania u uczestników zachowań agresywnych, a także terapię rodzin i grupy wsparcia. Ponadto ukierunkowuje działania zespołu wspierająco- aktywizującego. Na koniec roku kalendarzowego ocenia postępy uczestnika poprzez wykonanie badań z zastosowaniem narzędzi używanych w diagnostyce psychologicznej.

4) POMOC W ZAKRESIE:

- załatwiania spraw urzędowych (pomoc w wypełnianiu druków, pisaniu pism urzędowych, towarzyszenie uczestnikom podczas załatwiania różnych formalności itp.)
- w dostępie do świadczeń zdrowotnych: utrzymywanie stałego kontaktu z lekarzem psychiatrą, utrzymywanie na bieżąco kontaktów z lekarzami rodzinnymi podopiecznych, umawianie wizyt lekarskich.

5) WSPÓLPRACA Z RODZINĄ I INNYMI PODMIOTAMI

- spotkania informacyjne, kontakty indywidualne, udział rodziców w konstruowaniu programów wspierająco – aktywizujących, poradnictwo psychologiczne i lekarskie, edukacja, udział rodziców/opiekunów w imprezach integracyjnych. Kontakt z rodzicem/opiekunem jest odnotowywany w „zeszycie zespołu”.

- współpraca z Miejskim Ośrodkiem Pomocy Społecznej i Powiatowym Centrum Pomocy Rodzinie, Urzędem Miejskim, Powiatowym Urzędem Pracy, Warsztatem Terapii Zajęciowej, Poradnią Psychologiczno- Pedagogiczną, Poradnią Zdrowia Psychicznego, gabinetami lekarzy rodzinnych i stomatologicznymi, parafiami.
- współpraca z lokalnymi organizacjami pozarządowymi, w szczególności ze Stowarzyszeniem „Szukam Drogi”.

6) DODATKOWE FORMY DZIAŁALNOŚCI

Mają na celu umożliwienie udziału w rehabilitacji społecznej oraz sprzyjają integracji osób niepełnosprawnych i ich otoczenia ze społecznością lokalną:

- współpraca z Miejskim Ośrodkiem Pomocy Społecznej w zakresie dowozu uczestników z miejsca zamieszkania do ośrodka wsparcia (dowozy dotyczą uczestników niepełnosprawnych ruchowo, na wózkach inwalidzkich),
- imprezy integracyjne: spotkania, wycieczki, festyny, turnieje i zawody sportowe, jubileusze, wystawy, wyjazdy na basen, kiermasze, turnusy wypoczynkowe i rehabilitacyjne.

III. PROGRAM DZIAŁALNOŚCI DOMU SKIEROWANY DO OSÓB UPOŚLEDZONYCH UMYSŁOWO - TYP B

Nadrzędnym celem działalności Domu jest poprawa jakości życia osób niepełnosprawnych poprzez rehabilitację społeczną, medyczną i zawodową, aby ich życie było zbliżone, na ile to możliwe, do życia ludzi zdrowych.

Prowadzone działania ukierunkowane są na:

- zapewnienie oparcia społecznego, budowanie samodzielności i niezależności, rozwijanie umiejętności poprawnego komunikowania się z otoczeniem
- rozwijanie umiejętności niezbędnych do samodzielnego życia poprzez prowadzenie różnorodnych form treningów, usprawnianie psychofizyczne, przygotowywanie do przejścia do innych placówek lub całkowitego usamodzielnienia się
- udzielanie opieki lekarskiej, wsparcia psychologicznego i pedagogicznego, pomoc w dostępie do świadczeń zdrowotnych, zapewnienie wsparcia otoczeniu osoby z upośledzeniem umysłowym
- integracja społeczna poprzez umożliwienie udziału w życiu lokalnej społeczności oraz organizowanie imprez integracyjnych przez kadrę i uczestników Domu z udziałem rodzin, mieszkańców, przedstawicieli lokalnych samorządów.

1) Zamierzone cele realizuje się poprzez następujące formy:

a) Trening higieny i dbałości o wygląd zewnętrzny.

Trening ten obejmuje następujące działania:

- edukacja w formie pogadanek dostosowana do możliwości intelektualnych uczestników
- nauka mycia zębów, dbałości o włosy, higienę rąk i odzieży
- nauka sygnalizowania i samodzielnego załatwiania potrzeb fizjologicznych oraz właściwego korzystania z toalety
- nauka prania i prasowania drobnych elementów odzieży, przyszywania guzików
- nauka ubierania się stosownego do warunków pogodowych i sytuacji, zapinania guzików, nakładania i wiązania obuwia
- nauka obsługi pralki automatycznej i posługiwania się żelazkiem
- umożliwienie uczestnikom Domu, mającym trudne warunki socjalne, skorzystania z kąpieli, możliwości uprania, wysuszenia i wyprasowania bielizny osobistej i odzieży
- wyrabianie i utrwalanie nawyków higienicznych, u kobiet położenie nacisku na właściwe zachowania w trakcie menstruacji

- wyrabianie nawyku zmiany odzieży, motywowanie do dbałości o higienę i wygląd zewnętrzny poprzez udzielanie publicznych pochwał
- pomoc w zakupach odzieży i obuwia.

b) Trening kulinarny.

- nauka samodzielnego spożywania posiłków
- nauka ręcznego mycia naczyń i dbania o czystość w pomieszczeniu
- nauka obierania, krojenia warzyw owoców i innych produktów, smarowania chleba
- nauka posługiwania się sztućcami
- kształtowanie umiejętności przechowywania produktów żywnościowych
- nauka przygotowywania prostych posiłków
- wyrabianie nawyków estetycznego podawania i spożywania posiłków
- utrwalanie i kształtowanie umiejętności higienicznego przygotowywania posiłków
- kształtowanie nawyków higienicznych w zakresie czystości, naczyń i urządzeń AGD, kuchni
- nauka obsługi urządzeń AGD
- edukacja dotycząca zasad zdrowego odżywiania.

c) Trening umiejętności praktycznych.

Trening ten ma na celu nabycie podstawowych umiejętności przydatnych w codziennym życiu. Polega na wyuczeniu zdolności związanych z samoobsługą. Realizowany jest poprzez:

- naukę sprzątanania i wyrabianie nawyku utrzymania czystości w najbliższym otoczeniu
- naukę ręcznego prania drobnych rzeczy osobistych, mycia okien
- naukę obsługi i zachęcanie do korzystania z urządzeń AGD
- nauczaniu bądź utrwalaniu umiejętności obsługi domowych urządzeń AGD: kuchenek wszelkich typów, piekarnika, suszarki do włosów lodówki, żelazka
- nauczaniu bądź utrwaleniu umiejętności korzystania ze sprzętu RTV, komputera, telefonu komórkowego, internetu, wyrabianiu umiejętności odebrania rozmowy telefonicznej, wybrania właściwego numeru
- kształcenie umiejętności drobnych napraw odzieży (cerowanie, przyszywanie guzików)
- naukę zaadresowania koperty, wysłanie listu, wypełnienia prostego druku, napisania prostego pisma
- wyrabianie nawyku naprawy odzieży i obuwia.

d) Trening gospodarowania własnymi środkami finansowymi.

Trening finansowy ma na celu:

- poznanie wartości pieniędzy
- umiejętność dodawania i odejmowania w oparciu o nominały w zakresie niewielkich kwot
- zapoznanie z cenami
- naukę planowania wydatków i zakupów
- naukę samodzielnego dokonywania drobnych zakupów
- edukację w zakresie racjonalnego dokonywania zakupów
- edukację dotyczącą zagrożeń jakie niesie: zaciąganie kredytów, zakup z tzw. rozłożeniem kosztów na raty, podpisywanie umów z operatorami telefonii komórkowej
- edukację dotyczącą zagrożeń płynących: nawiązywanie kontaktów z nieznanymi osobami, wpuszczania tych osób do mieszkania, udzielania informacji itp.

e) Trening umiejętności interpersonalnych i rozwiązywania problemów

Trening ten obejmuje kształtowanie pozytywnych relacji z otoczeniem poprzez - pomoc w nawiązywaniu i utrzymywaniu kontaktów

- naukę prowadzenia rozmowy i utrwalanie zasad przebiegu satysfakcjonującego dialogu
- pomoc w wypełnianiu druków i pisaniu pism urzędowych
- kształtowanie życzliwości, otwartości i empatii w kontaktach z otoczeniem
- kształtowanie asertywnych zachowań, umiejętności rozwiązywania problemów, konfliktów, radzenia sobie ze stresem.

f) Trening umiejętności spędzania wolnego czasu

Dużą wagę przywiązuje się w Domu do aktywności ruchowej w myśl zasady: „W zdrowym ciele – zdrowy duch”.

Proponujemy uczestnikom:

- udział w zajęciach sportowych (systematyczne treningi drużyny piłki nożnej)
- krótkie wycieczki piesze i dalsze podróże krajoznawcze
- imprezy taneczne
- uczestnictwo w zajęciach grupy teatralnej „Enigma”

Umożliwiamy ponadto rozwijanie zainteresowań szeroko pojętą kulturą poprzez:

- głośne czytanie i analizowanie wybranych tekstów literackich,
- grupowe zwiedzanie wystaw muzealnych,
- organizowanie pogadanek przybliżających m.in. wiedzę o korzeniach polskiej obywatelstwa dorocznej
- zachęcanie do korzystania z miejscowego kina, udziału w lokalnych imprezach integracyjnych, wydarzeniach kulturalnych i sportowych.

2) TERAPIA ZAJĘCIOWA

Terapia zajęciowa jest bardzo istotnym narzędziem w realizacji rehabilitacji społecznej i zawodowej. Umożliwia nabycie umiejętności niezbędnych do prawidłowego funkcjonowania w środowisku rodzinnym i społecznym. Usprawnia percepcję wzrokowo ruchową, wzmacnia uwagę i aktywność celową, daje poczucie przydatności, podnosi samoocenę, spowalnia procesy chorobowe.

Na potrzeby terapii zajęciowej działają w placówce pracownie:

- edukacyjna
- stolarska
- krawiecko-rękodzielnicza
- plastyczna
- komputerowa
- kuchenka terapeutyczna
- artystyczno-rekreacyjna
- ekologiczna

3) PORADNICTWO PSYCHOLOGICZNE

Dom zatrudnia psychologa klinicznego na 4 godziny tygodniowo.

Psycholog prowadzi badania psychologiczne uczestników, wspiera, udziela wskazówek, zachęca do aktywności celowej i leczenia. Prowadzi terapię grupową (muzykoterapia, relaksacja) i indywidualną np. w zakresie eliminowania u uczestników zachowań agresywnych, a także terapię rodzin i grupy wsparcia. Ponadto ukierunkowuje działania zespołu wspierająco- aktywizującego. Na koniec roku kalendarzowego ocenia postępy uczestnika poprzez wykonanie badań z zastosowaniem narzędzi używanych w diagnostyce psychologicznej.

4) POMOC W ZAKRESIE:

- załatwiania spraw urzędowych (pomoc w wypełnianiu druków, pisaniu pism urzędowych, towarzyszenie uczestnikom podczas załatwiania różnych formalności itp.)
- w dostępie do świadczeń zdrowotnych: utrzymywanie stałego kontaktu z lekarzem psychiatrą, utrzymywanie na bieżąco kontaktów z lekarzami rodzinnymi podopiecznych, umawianie wizyt lekarskich.

5) WSPÓŁPRACA Z RODZINĄ I INNYMI PODMIOTAMI

- spotkania informacyjne, kontakty indywidualne, udział rodziców w konstruowaniu programów wspierająco terapeutycznych, poradnictwo psychologiczne i lekarskie, edukacja, udział rodziców/opiekunów w imprezach integracyjnych. Kontakt z rodzicem/opiekunem jest odnotowywany w „zeszycie zespołów”
- współpraca z Miejskim Ośrodkiem Pomocy Społecznej i Powiatowym Centrum Pomocy Rodzinie, Urzędem Miejskim, Powiatowym Urzędem Pracy, Warsztatem Terapii Zajęciowej, Gimnazjum nr 1 i nr 2, Poradnią Psychologiczno - Pedagogiczną, Poradnią Zdrowia Psychicznego, gabinetami lekarzy rodzinnych i stomatologicznymi, parafiami.
- współpraca z lokalnymi organizacjami pozarządowymi, w szczególności ze Stowarzyszeniem „Szukam Drogi”.

6) DODATKOWE FORMY DZIAŁALNOŚCI

Mają na celu umożliwienie udziału w rehabilitacji społecznej oraz sprzyjają integracji osób niepełnosprawnych i ich otoczenia ze społecznością lokalną:

- dowóz uczestników z miejsca zamieszkania do ośrodka wsparcia (dowozy dotyczą uczestników niepełnosprawnych ruchowo, na wózkach inwalidzkich) – współpraca z Miejskim Ośrodkiem Pomocy Społecznej
- imprezy integracyjne: spotkania, wycieczki, festyny, turnieje i zawody sportowe, jubileusze, wystawy, wyjazdy na basen, kiermasze, turnusy wypoczynkowe i rehabilitacyjne.

IV. KRYTERIA OCENY EFEKTÓW DZIAŁALNOŚCI DOMU.

Ocena efektów działalności Domu opiera się na ocenie rocznej pracy z uczestnikiem, efektów terapii, frekwencji na zajęciach, jego zainteresowania formami prowadzonej terapii.

W przypadku osób, które po raz pierwszy wystąpiły o skierowanie do domu, decyzję wydaje się na czas określony, nie dłuższy niż 3 miesiące, konieczny do dokonania przez zespół wspierająco-aktywizujący oceny możliwości zaproponowania osobie indywidualnego planu postępowania wspierająco-aktywizującego oraz okresu, jaki będzie niezbędny do jego realizacji. Indywidualny plan postępowania wspierająco-aktywizującego jest proponowany uczestnikowi w oparciu o badania psychologiczne, obserwację zespołu wspierająco-aktywizującego, wywiadu z rodziną, dokumentację medyczną i dokumentację dostarczoną z innych placówek.

Indywidualny plan wspierająco – aktywizujący opracowywany jest na okres 1 roku kalendarzowego. Co pół roku uaktualniane są arkusze obszarów aktywności w postaci inwentarza postępu w rozwoju społecznym upośledzonych umysłowo. Zespół wspierająco-aktywizujący zbiera się co najmniej raz na 6 miesięcy celem omówienia realizacji indywidualnych planów postępowania wspierająco-aktywizującego i osiągniętych rezultatów, a także ewentualnej możliwości ich modyfikacji. Pod koniec roku zespół dokonuje oceny postępów uczestników i określa plan działania na następny okres.

Dokumentacja Domu

Dokumentacja Domu obejmuje dokumentację zbiorczą i indywidualną zgodnie z Rozporządzeniem Ministra Pracy i Polityki Społecznej z dnia 9 grudnia 2010 r. w sprawie środowiskowych domów samopomocy - § 24.

Dokumentację indywidualną uczestnika stanowi:

- oryginał decyzji kierującej do domu
- kopia orzeczenia o niepełnosprawności lub orzeczenia o stopniu niepełnosprawności
- indywidualny plan postępowania wspierająco-aktywizującego
- opinie specjalistów, sprawozdania i oceny
- notatki pracowników zespołu wspierająco-aktywizującego dotyczące aktywności uczestnika, jego zachowań, motywacji do udziału w zajęciach
- inne dokumenty mające zastosowanie przy opracowywaniu indywidualnego planu postępowania wspierająco-aktywizującego.

Dokumentacja zbiorcza zawiera w szczególności:

- ewidencję uczestników,
- listę obecności uczestników w domu
- dokumentację wykazującą pracę merytoryczną zespołu wspierająco-aktywizującego zgodnie z wytycznymi rozporządzenia Ministra Pracy i Polityki Społecznej w sprawie środowiskowych domów samopomocy.

V. MOŻLIWOŚCI REALIZACJI POSZCZEGÓLNYCH FORM DZIAŁANIA

Środowiskowy Dom Samopomocy w Chojnicach mieści się w budynku jednopiętrowym, przy ul. Gdańskiej 18. Łączna powierzchnia użytkowa wynosi 328,8 m², co daje 8,65 m² na jednego uczestnika. Tak więc usługi świadczone są obecnie dla 38 uczestników, w tym 18 osób przewlekle psychicznie chorych i 20 osób upośledzonych umysłowo.

Informacja o pomieszczeniach i wyposażeniu

Świetlica – pomieszczenie pełni rolę jadalni oraz sali ogólnej. Tutaj: uczestnicy spożywają posiłek, odbywają się spotkania społeczności Domu, zajęcia grupowe, spotkania z rodzicami/opiekunami, spotkania okolicznościowe. Pomieszczenie wyposażone jest w: kanapy, krzesła, stoły, telewizor, odtwarzacz CD.

Pokój kierownika – miejsce pracy kierownika placówki, spotkań zespołu wspierająco-aktywizującego. Wyposażony jest w: meble potrzebne do przechowywania dokumentacji uczestników, biurko, komputer z oprogramowaniem i drukarką, kopiarkę, niszczarkę, półokrągłą kanapę z niskim stolikiem, telefon z faxem.

Pracownia stolarska - wyposażona jest w stoły, szafę, półki na narzędzia oraz sprzęt: wyrzynarki, piła elektryczna, piły ręczne, wiertarko-wkrętarka, wiertarka, imadła, drobne narzędzia stolarskie inne materiały potrzebne do prac stolarskich (gwoździe, wkręty, kleje, farby, bejce, lakiery, itp.).

Pracownia komputerowa – wyposażona w biurka pod sprzęt komputerowy, szafę, regał, krzesła obrotowe, półki, komputery, w tym komputery ze specjalistycznym oprogramowaniem, skaner, drukarki, rzutnik multimedialny, aparat fotograficzny, radiomagnetofon, kamerę, nagłaśniający sprzęt muzyczny, inne pomoce niezbędne do prowadzenia terapii.

Pracownia plastyczna - w pomieszczeniu znajdują się: dwa duże stoły do prowadzenia zajęć, dwie duże kanapy narożne, krzesła, szafy, regały, półki, sztalugi, przybory i materiały do prowadzenia zajęć. W pomieszczeniu tym, codziennie w godzinach od 8.30 do 9.00 odbywa się przegląd prasy dla uczestników, a także prowadzona jest relaksacja, muzykoterapia i integracyjne zajęcia ruchowe. Pomieszczenie to pełni również funkcję **pracowni artystyczno-rekreacyjnej**. Znajduje się tam drobny sprzęt muzyczny, mikrofon bezprzewodowy, zestaw nagłaśniający, radiomagnetofon, a także sprzęt do zajęć sportowych.

Pracownia krawiecko-rękodzielnicza – wyposażona jest w stoły, krzesła, maszyny do szycia, szafy, regały, tkaniny i włóczki oraz inne drobne przybory potrzebne do prac rękodzielniczych.

Pomieszczenie do treningu umiejętności praktycznych (wydzielone z części pomieszczeń sanitarnych) – wyposażone w: pralkę, suszarkę do bielizny, żelazko, deskę do prasowania, kosze na brudną i czystą bieliznę, oraz środki czystości.

Kuchenska terapeutyczna (ze spiżarką) – pomieszczenie w pełni wyposażone w sprzęt AGD, meble kuchenne i naczynia gospodarstwa

Pracownia edukacyjna – pomieszczenie wyposażone w: stoły, krzesła, pomoce dydaktyczne dostosowane do możliwości przebywających w nim uczestników, szafę, kanapę, radiomagnetofon. Raz w tygodniu w pomieszczeniu tym prowadzone są zajęcia logopedyczne.

Pokój wyciszeń – wydzielone pomieszczenie pełniące jednocześnie rolę pokoju dla psychologa i lekarza psychiatry. wyposażone w stolik, krzesła, kanapę, biurko i szafę.

Pracownia ekologiczna - zajęcia odbywają się od wiosny do jesieni, ponieważ jej funkcję pełni ogród znajdujący się na zapleczu Domu, wyposażony w meble ogrodowe. Tam też co-rocennie odbywa się olimpiada sportowa dla uczestników ŚDS, a także okolicznościowe spotkania rodzin.

Szatnia – pomieszczenie wydzielone, wyposażone w wieszaki, szafki na obuwie, ławkę do siedzenia, lustro.

Toalety - w budynku są trzy toalety – osobna dla personelu i dwie dla uczestników, w tym jedna przystosowana dla osób niepełnosprawnych na wózkach oraz łazienka wyposażona w natrysk.

Pomieszczenie gospodarcze – miejsce na przechowywanie narzędzi gospodarczych, ogrodniczych, środków czystości, sprzętu technicznego, sportowego. Wyposażone w regały magazynowe.

Zasoby kadrowe

1) Zatrudnienie na umowę o pracę

- cały etat - 4 osoby
- w tym: kierownik - 1
- instruktorzy terapii zajęciowej - 3
- pół etatu - 1 osoba, instruktor terapii zajęciowej
- 1/4 etatu - 1 osoba, referent

2) Inne formy zatrudnienia - 2 osoby

- instruktor terapii zajęciowej - 84 godz. miesięcznie
- informatyk - 12 godz. miesięcznie
- psycholog - 4 godz. tygodniowo
- lekarz psychiatra - 6 godz. tygodniowo

Proponowane przez kadrę Domu zadania wynikają z indywidualnych planów wspierająco - aktywizujących uczestników z uwzględnieniem jednostki chorobowej.

Plan dnia dla uczestników Środowiskowego Domu Samopomocy

- 7.30 – 8.30 - czas na przyście do ośrodka
- 8.30 – 9.00 - przegląd prasy
- 9.00 – 9.30 - śniadanie, wydawanie leków
- 9.30 – 10.00 - kawa
- 10.00 – 14.15 - zajęcia w pracowniach
- 14.15 – 14.30 - obiad, wydawanie leków
- 14.30 – 15.15 - zajęcia poobiednie, dyżury sprzątające

VI. POŻĄDANE KIERUNKI ROZWOJU DOMU

- Poszerzenie oferty terapii zajęciowej (reaktywowanie grupy teatralnej, utworzenie grupy tańca towarzyskiego)
- Kształtowanie pozytywnych relacji międzypokoleniowych i postawy altruistycznej

- Reaktywowanie grupy wsparcia dla rodzin uczestników ŚDS
- Kształtowanie pozytywnych relacji ze środowiskiem lokalnym poprzez uczestnictwo w życiu kulturalnym i społecznym.
- Zacieśnienie współpracy ze Stowarzyszeniem „Szukam Drogi” działającym na rzecz Środowiskowego Domu Samopomocy.
- Zwiększenie zatrudnienia o 1,4 etatu w zespole wspierająco-aktywizującym oraz zatrudnienie w łącznym wymiarze 0,5 etatu pracowników obsługi administracyjno-księgowej w miejsce obecnie zatrudnionego referenta
- Likwidacja barier architektonicznych

Plan Pracy Środowiskowego Domu Samopomocy na rok 2012

Środowiskowy Dom Samopomocy w Chojnicach działa 5 dni w tygodniu w godz. 7:30-15:30. Świadczy usługi dla 38 uczestników (w tym 18 osób przewlekle psychicznie chorych, 19 osób upośledzonych umysłowo, 1 osoba z autyzmem).

W roku 2012 Dom będzie dążyć do poszerzenia oferty terapeutycznej (reaktywowanie grupy teatralnej, nauka tańca), kształtowania pozytywnych relacji międzypokoleniowych i postawy altruistycznej, reaktywowania grupy wsparcia dla rodzin uczestników ŚDS, kształtowania pozytywnych relacji ze środowiskiem lokalnym poprzez uczestnictwo w życiu kulturalnym i społecznym. Usługi będą obejmować w szczególności treningi funkcjonowania w codziennym życiu, trening umiejętności interpersonalnych i rozwiązywania problemów, pomoc w załatwianiu spraw urzędowych, poradnictwo psychologiczne, opiekę pielęgniarską oraz pomoc w dostępie do niezbędnych świadczeń zdrowotnych.

W ŚDS w Chojnicach nadal prowadzona będzie tzw. forma klubowa, jako jedna z ofert dla osób oczekujących na przyjęcie do ŚDS oraz byłych uczestników Domu. Raz w tygodniu, w godzinach od 9:30 do 13:30, będą one brały udział w zajęciach terapeutycznych, a także będą uczestniczyły w organizowanych w celach integracyjnych spotkaniach okolicznościowych i odbywających się w środowisku lokalnym imprezach kulturalnych.

Poziom i zakres świadczonych form pomocy dostosowany będzie do możliwości psychofizycznych uczestników. Usługi w ŚDS świadczone będą w formie zajęć zespołowych lub indywidualnych.

Zajęcia codzienne

W pracowniach terapeutycznych zajęcia odbywają się codziennie zgodnie z planem dnia oraz poszczególnymi planami rocznymi pracowni dla wszystkich uczestników. Zajęcia te odbywają się w pracowniach: plastycznej, stolarskiej, edukacyjnej, komputerowej, ekologicznej, krawiecko-rękodzielniczej, artystyczno-rekreacyjnej i kuchence terapeutycznej. W ramach treningu kulinarnego uczestnicy przygotowują dla siebie dwa posiłki dziennie. Dla uczestników Domu prowadzone są też inne treningi tj. budżetowy, lekowy, higieniczny, techniczny, umiejętności praktycznych, umiejętności społecznych i komunikacji interpersonalnej, także nauka spędzania wolnego czasu w ramach ośrodka i poza nim. Od wiosny do jesieni prowadzone są zajęcia w pracowni ekologicznej w ogrodzie.

Zajęcia w ŚDS rozpoczynają się przeglądem prasy. Po południu natomiast są zajęcia poobiednie – krajoznawczo-geograficzne, integracyjne, ruchowe, podtrzymywania zainteresowań, biblioterapia.

W ośrodku, oprócz codziennych zajęć w poszczególnych pracowniach, prowadzone będą cyklicznie:

raz w tygodniu

- treningi
- relaksacja
- muzykoterapia
- zebranie społeczności
- pomiar ciśnienia
- nauka tańca

raz w miesiącu

- zajęcia na basenie
- obchody imienin uczestników
- wyjścia do kręgielni
- wyjścia do kawiarni

- filmobranie
- generalne porządki
- spotkanie z fryzjerami w ramach współpracy ze Szkołą Ponadgimnazjalną

kwartalnie

- cykl spotkań „Pogadanki o kulturze”
- cykl spotkań „Ciekawy człowiek”
- cykl zajęć „Dzień Smakosza”

Ponadto planowane są w poszczególnych miesiącach imprezy i wycieczki okolicznościowe:

Styczeń

- Organizacja Balu Karnawałowego w ŚDS
- Przedstawienia Jasełkowe na Przeglądzie Jasełkowym w Czersku i w ŚDS dla mieszkańców Domu Dziennego Pobytu
- Wyjazd na Bal Karnawałowy do Bytowa

Luty

- Spotkanie „walentynkowe”
- Kulig z ogniskiem
- Dzień Smakosza – przepisy makaronowe
- Konkurs „Mini Playback Show”

Marzec

- Dzień Kobiet
- Wybory Rady Domu

Kwiecień

- Spotkanie Wielkanocne z przygotowanym w ramach zajęć kuchenki terapeutycznej poczęstunkiem

Maj

- wyjazd na turnus rehabilitacyjny do Zakopanego
- występ artystyczny na uroczystości z okazji Dnia Matki
- eliminacje dla drużyny piłkarskiej Turnieju Seni Cup w Lidzbarku Welskim
- Dzień Smakosza – przepisy ryżowe

Czerwiec

- grill w ogrodzie ŚDS
- V Turniej Piłkarski Środowiskowych Domów Samopomocy "Strzelam Gole"
- udział w festynie na rzecz Hospicjum Domowego – "Chojnickie Aniołowo"

Lipiec

- urlop uczestników i pracowników ośrodka
- wycieczka rowerowa

Sierpień

- wyjazd do lasu nad jezioro
- Dzień Smakosza – koktajle

Wrzesień

- Olimpiada Sportowa w ogrodzie ŚDS
- wycieczka po Borach Tucholskich
- udział w obchodach 30-lecia Domu Dziennego Pobytu

Październik

- Dzień Papięski

Listopad

- Dzień Smakosza – przepisy ziemniaczane
- Zabawa Andrzejkowa

Grudzień

- obchody 8-lecia istnienia ŚDS
- „mikołajkowa” wizyta w ŚDS

UCHWAŁA NR XVI/.../12
RADY MIEJSKIEJ W CHOJNICACH
z dnia 24 stycznia 2012r.

w sprawie przyjęcia sprawozdania z realizacji w latach 2009 - 2011 r. „Gminnego programu opieki nad zabytkami Gminy Miejskiej Chojnice na lata 2009-2013”.

Na podstawie art. 18 ust. 2 pkt. 15 ustawy z dnia 8 marca 1990r. o samorządzie gminnym (tekst jednolity: Dz.U. z 2001r. Nr 142, poz. 1591; z 2002r. Nr 23, poz. 220, Nr 62, poz. 558, Nr 113, poz. 984, Nr 214, poz. 1806, Nr 153, poz. 1271; z 2003r. Nr 80, poz. 717 i Nr 162, poz. 1568; z 2004r. Nr 102, poz. 1055, Nr 116, poz. 1203 i Nr 167, poz. 1759; z 2005r. Nr 172, poz. 1441 i Nr 175, poz. 1457; z 2006r. Nr 17, poz. 128 i Nr 181, poz. 1337; z 2007r. Nr 48, poz. 327, Nr 138, poz. 974 i Nr 173, poz. 1218; z 2008r. Nr 180, poz. 1111 i Nr 223, poz. 1458; z 2009r. Nr 52, poz. 420 i Nr 157, poz. 1241; z 2010r. Nr 28, poz. 142 i 146, Nr 40, poz. 230 i Nr 106, poz. 675 oraz z 2011r. Nr 21, poz. 113, Nr 117, poz. 679, Nr 134, poz. 777, Nr 217, poz. 1281 i Nr 149, poz. 887), art. 87 ust. 5 ustawy z dnia 23 lipca 2003r. o ochronie zabytków i opiece nad zabytkami (Dz.U. Nr 162, poz. 1568; z 2004r. Nr 96, poz. 959 i Nr 238, poz. 2390; z 2006r. Nr 50, poz. 362 i Nr 126, poz. 875; z 2007r. Nr 192, poz. 1394; z 2009r. Nr 31, poz. 206 i Nr 97, poz. 804 oraz z 2010r. Nr 75, poz. 474 i Nr 130, poz. 871) uchwala się, co następuje:

§ 1. Przyjmuje się sprawozdanie z realizacji Gminnego programu opieki nad zabytkami Gminy Miejskiej Chojnice za lata 2009 - 2011, w brzmieniu załącznika do niniejszej uchwały.

§ 2. Wykonanie uchwały powierza się Burmistrzowi Miasta Chojnice.

§ 3. Uchwała wchodzi w życie z dniem podjęcia.

BURMISTRZ MIASTA
CHOJNICE
Stary Rynek 1
89-600 Chojnice

Przewodniczący
Rady Miejskiej

Mirosław Janowski

UZASADNIENIE

Zgodnie z ustawą o Ochronie zabytków i opiece nad zabytkami z dnia 23 lipca 2003 r. (Dz.U.Nr 162, poz.1568 z dnia 17 września 2003r. z póź. zm.) Gmina Miejska Chojnice posiada opracowany „Gminny program opieki nad zabytkami Gminy Miejskiej Chojnice na lata 2009 -2013”, który został przyjęty Uchwałą Rady Miejskiej Nr XXVIII/328/09 dnia 6 kwietnia 2009r. i uzyskał pozytywną opinię Pomorskiego Wojewódzkiego Konserwatora Zabytków.

Gminny program opieki nad zabytkami określa kierunek podejmowanych przez gminę działań, mających na celu szeroko pojętą ochronę dziedzictwa kulturowego. Zgodnie z art.87 ust.5 ustawy o Ochronie zabytków i opiece nad zabytkami z realizacji Gminnego programu opieki nad zabytkami Burmistrz Miasta sporządza sprawozdanie, które przedstawia Radzie Miasta.

Sprawozdanie z Gminnego programu opieki nad zabytkami Gminy Miejskiej Chojnice na lata 2009 -2013 zostało wykonane za lata 2009-2011r.

Opinia prawna

Projekt uchwały odpowiada przepisom prawa. Nie wnoszę uwag.

RADCA PRAWNY
mgr Józef Szapiewski
B-d 402

Sprawozdanie z Gminnego Programu Opieki nad zabytkami dla miasta Chojnice za lata 2009 - 2011

Zgodnie z ustawą o Ochronie zabytków i opiece nad zabytkami z dnia 23 lipca 2003 r. (Dz.U. Nr 162, poz.1568 z dnia 17 września 2003r. z póź. zm.) Gmina Miejska Chojnice posiada opracowany „Gminny program opieki nad zabytkami Gminy Miejskiej Chojnice na lata 2009 -2013”, który został przyjęty Uchwałą Rady Miejskiej Nr XXVIII/328/09 dnia 6 kwietnia 2009r. i uzyskał pozytywną opinię Pomorskiego Wojewódzkiego Konserwatora Zabytków

Celem gminnego programu opieki nad zabytkami jest zahamowanie degradacji substancji zabytkowej i zachowanie wartościowych zasobów dziedzictwa kulturowego oraz kształtowanie atrakcyjnego wizerunku Gminy Miejskiej Chojnice.

Zadania określone w Programie realizowane są w wyniku działań władz samorządowych, zarówno prawnych (zapisy dotyczące ochrony zabytków w miejscowych planach zagospodarowania przestrzennego, utworzenie Gminnej Ewidencji Zabytków Chojnic) jak i finansowych (przeznaczenie środków z budżetu gminy na ochronę zabytków) wspólnie z Pomorskim Wojewódzkim Konserwatorem Zabytków, a także z właścicielami i posiadaczami obiektów, parafiami, organizacjami pozarządowymi i lokalnymi stowarzyszeniami.

Gminny program opieki nad zabytkami określa kierunek podejmowanych przez gminę działań, mających na celu szeroko pojętą ochronę dziedzictwa kulturowego. Zgodnie z ustawą o Ochronie zabytków i opiece nad zabytkami z realizacji Gminnego programu opieki nad zabytkami Burmistrz Miasta sporządza sprawozdanie, które przedstawia Radzie Miasta.

W 2005r. przez Radę Miejską w Chojnicach została podjęta uchwała w sprawie zasad udzielania i rozliczania dotacji na prace konserwatorskie, restauratorskie i roboty budowlane przy zabytku wpisanym do rejestru zabytków (uchwała Rady Miejskiej w Chojnicach nr XXXI/292/05 z dnia 9 kwietnia 2005r. z póź. zm.), która w sposób przejrzysty określa zasady udzielania dotacji.

W roku 2010 została przyznana dotacja celowa na dofinansowanie prac konserwatorskich, restauratorskich i robót budowlanych dla zabytku dawnego składu towarów kolonialnych wpisanego do Rejestru Zabytków Województwa Pomorskiego w kwocie 100.000 zł. Zakres prac objął min.: konserwacje i restauracje elewacji, wymianę poszycia dachowego i odtworzenie drewnianej stolarki okiennej. Obiekt stanowi przykład śródmiejskiej zabudowy gospodarczo – przemysłowej. Jest to zabytek unikatowy dzięki bogatemu wystrojowi elewacji, wyjątkowej w obiektach o funkcji gospodarczej, a dostosowanej do eksponowanej lokalizacji zabytku w centrum miasta.



Elewacja frontowa magazynu z secesyjną ornamentyką oraz detalem architektonicznym.

W roku 2011 dotacja na prace konserwatorskie, restauratorskie i roboty budowlane została przyznana dla trzech obiektów zabytkowych.

Kwota 54.000 zł została przeznaczona na prace konserwatorskie elewacji XIX wiekowej kamienicy położonej w układzie urbanistycznym Starego Miasta Chojnicach przy ul. Gimnazjalnej 7.



Elewacja zabytku ul. Gimnazjalna 7.

Dotacja w wielkości 66.000 zł została przeznaczona na prace konserwatorskie elewacji kamienicy położonej przy ul. Młyńskiej 20 zbudowanej na początku XX w. wpisanej do Rejestru Zabytków Województwa Pomorskiego. Dekoracja elewacji zawiera się w profilowaniach gzymsów i obramień okiennych, konsolkach z palmetkami przy gzymsach nadokiennych i konsolach z ornamentem akantowym pod gzymsem okapowym oraz boniowania występującego do wysokości parteru.

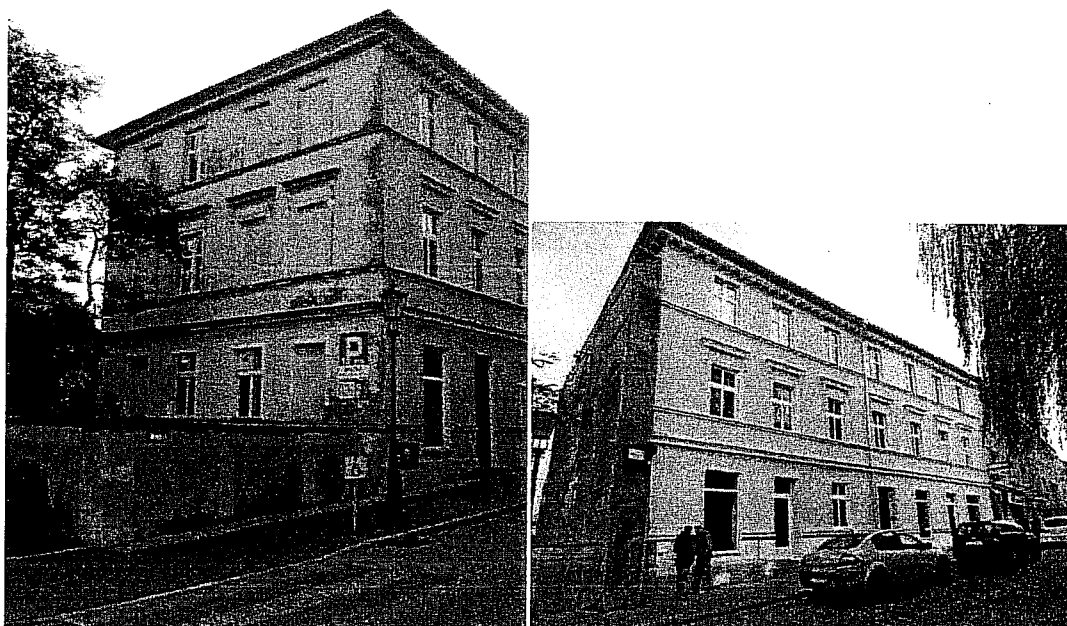

Na prace konserwatorskie i restauratorskie zabytkowej secesyjnej klatki schodowej w budynku Kościuszki 21 wpisanym do Rejestru Zabytków Województwa Pomorskiego została przeznaczona kwota 24.140 zł. Podczas prac zostały odkryte secesyjne freski na dwóch ścianach drugiego piętra oraz siedmiu płaszczyznach ciągów pod schodami.

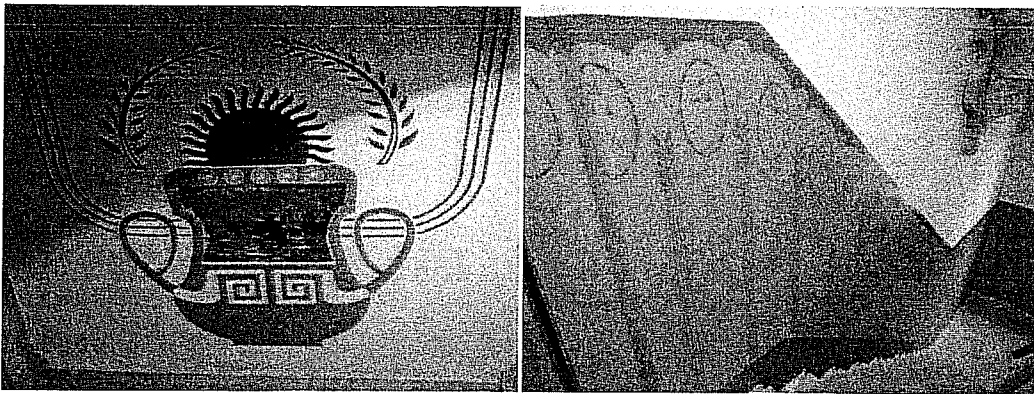

Zgodnie z porozumieniem z dnia 10 grudnia 2003 r. pomiędzy Wojewodą Pomorskim a Gminą Miejską Chojnice w sprawie prowadzenia spraw z zakresu właściwości Pomorskiego Wojewódzkiego Konserwatora Zabytków w Gdańsku przez Gminę Miejską Chojnice został powołany Konserwator Zabytków Miasta Chojnice.

Decyzje, opinie wydane przez Konserwatora Zabytków Miasta Chojnice dotyczące prac budowlanych, konserwacji i restauracji obiektów zabytkowych roku 2009:

- wymiana stolarki okiennej ul. Dworcowa 23,
- wymiana stolarki okiennej ul. Kościuszki 34,
- wymiana stolarki okiennej ul. Gimnazjalna 11,
- uzgodnienie projektu elewacji przy ul. Krótkiej,
- wytyczne dot. naprawy muru od ul. Ceynowy /schronisko dla nieletnich/,
- opiniowanie koncepcji architektonicznej centrum kulturalno-handlowego „VICTORIA” u zbiegu ulic Derdowskiego i Zielonej,
- remont Szkoły Podstawowej Nr 1 ul. 31 Stycznia 21,
- roboty elewacyjne ul. Kościuszki 36,
- roboty elewacyjne ul. Człuchowska 43,
- remont elewacyjne ul. Sukienników 7,
- remont elewacji ul. 31 Stycznia 16,
- wymiana dachówki ul. Strzelecka 1,
- remont elewacji ul. Stary Rynek 5,
- roboty elewacyjne ul. Kościuszki 9,
- roboty elewacyjne ul. 31 Stycznia 9,
- roboty elewacyjne ul. 31 Stycznia 39,
- roboty budowlane ul. Ceynowy 4,
- remont elewacji ul. Człuchowska 21,
- remont elewacji ul. Piłsudskiego 43,
- remont elewacji ul. Angowicka 26,
- remont elewacji ul. Angowicka 24,
- roboty elewacyjne ul. Szpitalna 12,
- roboty elewacyjne ul. Szeroka 3,
- roboty elewacyjne ul. Szeroka 5,
- remont dachu ul. Zielona 18,
- uzgodnienie architektury ul. Dworcowa 15,
- remont dachu ul. Gdańska 87,
- remont dachu ul. Gdańska 89,
- remont dachu ul. Gdańska 91,
- roboty budowlane ul. Szpitalna 6,
- wymiana stolarki okiennej Plac Niepodległości 6,

- wymiana stolarki okiennej ul. Młyńska 22,
- remont dachu ul. Ceynowy 18,
- wymiana stolarki okiennej ul. Kościuszki 1,
- wymiana stolarki okiennej ul. Gimnazjalna 3,
- wymiana stolarki okiennej ul. Młyńska 23,

Łączna liczba decyzji, postanowień i opinii wydanych przez Konserwatora Zabytków Miasta Chojnice w 2009 roku wynosiła 79.

Decyzje, opinie wydane przez Konserwatora Zabytków Miasta Chojnice dotyczące prac budowlanych, konserwacji i restauracji obiektów zabytkowych roku 2010:

- remont elewacji ul. Sukienników 4
- roboty budowlane ul. Staroszkolna 19,
- roboty budowlane, restauratorskie /dawne Młyny/ ul. Piłsudskiego,
- roboty budowlane ul. Młyńska 4,
- roboty budowlane ul. Nad Dworcem,
- roboty budowlane Plac Świętego Jerzego 1,
- roboty budowlane ul. 31 Stycznia 21,
- roboty dekarские ul. Kościuszki 32,
- roboty dekarские ul. Kościuszki 34,
- roboty dekarские ul. Pocztowa 2,
- roboty budowlane ul. 31 Stycznia 56,
- roboty dekarские ul. Gimnazjalna 4,
- roboty budowlane ul. Cechowa 4,
- remont elewacji ul. 31 Stycznia 7,
- remont elewacji Pl. Jagielloński 7,
- roboty budowlane ul. Sukienników 5,
- prace remontowe ul. 31 Stycznia 21,
- roboty budowlane ul. Staroszkolna,
- roboty dekarские ul. Towarowa 2a,
- roboty dekarские ul. 31 Stycznia 27,
- roboty budowlane ul. Dworcowa 14,
- roboty budowlane ul. Mickiewicza 33,
- roboty budowlane ul. Dworcowa 25,
- remont elewacji ul. 31 Stycznia 37,
- remont elewacji ul. 31 Stycznia 41,
- remont elewacji ul. 31 Stycznia 39,
- roboty budowlane ul. Wolszlegera 2,
- roboty budowlane ul. Kościuszki 22,
- roboty budowlane ul. Dworcowa 18,
- roboty dekarские ul. Bankowa 4,
- remont elewacji ul. Cechowa 6,
- prace dekarские ul. Imielska 2,
- roboty budowlane ul. Młyńska 17,
- prace budowlane Kościuszki 21,
- prace budowlane ul. Towarowa 2a,
- prace budowlane ul. Stary Rynek 20,

Łączna liczba decyzji, postanowień i opinii wydanych przez Konserwatora Zabytków Miasta Chojnice w 2010 roku wynosiła 90.

Decyzje, opinie wydane przez Konserwatora Zabytków Miasta Chojnice dotyczące prac budowlanych, konserwacji i restauracji obiektów zabytkowych roku 2011:

- roboty budowlane ul. Bankowa 4,
- roboty budowlane ul. 31 Stycznia 8,
- roboty budowlane ul. Młyńska,
- roboty budowlane i dekarские ul. 31 Stycznia 32,
- roboty budowlane ul. Cechowa 8, ul. Staroszkolna 10,
- roboty budowlane ul. Stary Rynek 20,
- roboty budowlane ul. Kręta 27,
- roboty budowlane ul. 31 Stycznia 21-23,
- roboty budowlane ul. 31 Stycznia 9,
- roboty budowlane ul. Gimnazjalna 7,
- roboty budowlane ul. Gimnazjalna 9,
- roboty budowlane ul. Dworcowa 20,
- roboty budowlane ul. Młyńska 19,
- roboty budowlane ul. Poczтовая 2,
- roboty budowlane ul. Warszawska 11,
- roboty budowlane ul. Gdańska 3,
- roboty budowlane ul. Kościuszki 34,
- roboty budowlane ul. Dworcowa 23,
- roboty budowlane ul. Mickiewicz 33,
- roboty budowlane ul. Strzelecka 41,
- roboty budowlane ul. Warszawska 27,
- roboty budowlane ul. Człuchowska 47,
- roboty budowlane ul. 14 Lutego 20,
- roboty budowlane ul. Stary Rynek 13,
- roboty budowlane ul. Piłsudskiego 34,
- roboty budowlane ul. Cechowa 4,
- prace dekarские ul. Stary Rynek 8,
- roboty budowlane, restauratorskie ul. Piłsudskiego 30b /dawne Młyny/,
- roboty budowlane ul. Ogrodowa 5,
- roboty budowlane ul. Ogrodowa 9,
- roboty budowlane ul. Człuchowska 42,

Łączna liczba decyzji, postanowień i opinii wydanych przez Konserwatora Zabytków Miasta Chojnice w 2011 roku wynosiła 120.

25 lipca 2011r. została pozytywnie zaakceptowana przez Wojewódzkiego Pomorskiego Konserwatora Zabytków w Gdańsku Gminna Ewidencja Zabytków Chojnic wykonana przez Konserwatora Zabytków Miasta Chojnice, obejmująca 360 obiektów zabytkowych.

Każdy z obiektów wpisanych do Gminnej Ewidencji Zabytków Chojnic ma założoną kartę adresową opisującą zabytek i stan zachowania.

GMINNA EWIDENCJA ZABYTKÓW CHOJNIC

Nr rejestru zabytków	Data wpisu do rejestru zabytków	Nr decyzji	Miejscowość	Gmina	Powiat	Adres	Nr	Obiekt	Wiek	
A-1264	2006-12-27	PWKZ.R.4190-37/6921-5/2005	Chojnice	Chojnice	Chojnicki	31 Stycznia	4	Kamienica wraz z oficyną i działką	20	1932
A/357/1	1993-03-23	PSOZ/Byd 371/93	Chojnice	Chojnice	Chojnicki	Dworcowa	30	dom	19/20	ok. 1900
	2006-06-26	PWKZ.R.4190-15/3339-3/2006	Chojnice	Chojnice	Chojnicki	Grunwaldzka	1	Kościół p.w. Wniebowzięcia NMP (obecnie szkoła) wraz z przyległym terenem d. zespołu klasztornego, znajdującym się na nim starodrzewem i odcinkiem kamiennego muru granicznego konwiktów po płn. stronie kościoła	19	1822-23
A/233	1989-03-07	WKZ-5340-2/89	Chojnice	Chojnice	Chojnicki	Kościarska		Cmentarz rzymsko-katolicki parafii p.w. Św. Jana Chrzciciela	19	1825
	2008-10-15	PWKZ.R.4190-49/6477-3/2008	Chojnice	Chojnice	Chojnicki	Kościuszki	21	Kamienica wraz z działką o numerze ewidencyjnym 1444	19	1896
	2007-06-18	PWKZ.R.4190-9/489-9/2007	Chojnice	Chojnice	Chojnicki	Młyńska	2	Kamienica wraz z częścią działki nr 1272 (w obrębie budynku)	19	1870
	2006-06-29	PWKZ.R.4190-8/8968-4/2005/2006	Chojnice	Chojnice	Chojnicki	Młyńska/Grobelna	15	Dawny magazyn- skład towarów kolonialnych wraz z częścią działki (w obrębie budynku)	20	1910
	2007-11-19	PWKZ.R.4190-43/3973-2/2007	Chojnice	Chojnice	Chojnicki	Młyńska	20	Kamienica wraz z częścią działki nr 1281/6 w obrębie obrysu budynku	19	ok. 1900
I.E.26155/29	2006-12-22	PWKZ.R.4190-25/5794-9/2006	Chojnice	Chojnice	Chojnicki	Nowe Miasto	1	Kamienica wraz z działką nr 1427	20	1904
	1929-12-10	brak	Chojnice	Chojnice	Chojnicki	Nowe Miasto	4-6	Gmach Gimnazjum Państwowego wraz z aulą (d. Kolegium Jezuickiego)	18	1744-1756
375	1957-09-08	brak	Chojnice	Chojnice	Chojnicki			Układ urbanistyczny Starego Miasta w Chojnicach	13	W
I.E.20156/29	1929-12-10	brak	Chojnice	Chojnice	Chojnicki	Plac Kościelny	5	Kościół pojezuicki ob. p.w. Zwiastowania NMP	18	1718-1756
I.E.25173/29	1929-11-30	brak	Chojnice	Chojnice	Chojnicki	Plac Kościelny	6	Kościół parafialny p.w. Ścienia św. Jana Chrzciciela	14	ok. 1360
	2007-08-23	PWKZ.R.4190-43/3973-2/2007	Chojnice	Chojnice	Chojnicki	Plac Kościelny	6	Stara plebania wraz z częścią działki nr 1443/2 w obrębie obrysu budynku	14	2 poł.
KOK 5/30	1935-11-25	brak	Chojnice	Chojnice	Chojnicki	Podmurna	13	Brama Cztuchowska	14	2 poł
KOK 5/29	1935-11-25	brak	Chojnice	Chojnice	Chojnicki	Stare Miasto		Dawne mury miejskie z basztami	14	Poł.
A/358/1	1993-04-15	PSOZ/By d 462/93	Chojnice	Chojnice	Chojnicki	Staroszkolna	17	Magazyn zbożowy	20	W
A/393/1	1993-11-25	PSOZ/By d 1565/93	Chojnice	Chojnice	Chojnicki	Stary Rynek	1	Ratusz miejski	20	P
	2006-06-06	PWKZ.R.4190-42/1761-	Chojnice	Chojnice	Chojnicki	Stary Rynek	6	Kamienica wraz z działką	19	1890

		2/2005/2006												
	2005-10-17	PWKZ.R.4190-31/5544-2/2005	Chojnice	Chojnice	Chojnicki	Wysoka						Kaplica p.w Najświętszego Serca Pana Jezusa z budynkiem mieszkalnym oraz działkami	19	1895

Gmina	Miejscowość	Adres	Nr	Objekt	Wiek	Data P.
Chojnice	Chojnice	14 lutego	3	Budynek mieszkalny	XIX w	
Chojnice	Chojnice	14 lutego	5	Budynek mieszkalny	XIX w	1900
Chojnice	Chojnice	14 lutego	6	Budynek mieszkalny	XIX w	1900
Chojnice	Chojnice	14 lutego	9	Budynek mieszkalny	XX w	
Chojnice	Chojnice	14 lutego	13	Budynek mieszkalny	XIX w	Przed 1900
Chojnice	Chojnice	14 lutego	20	Wieża Cisnień	XIX w	1899
Chojnice	Chojnice	31 stycznia	4	Budynek mieszkalny	XX w	1932
Chojnice	Chojnice	31 stycznia	5	Budynek mieszkalny	XIX w, II połowa	
Chojnice	Chojnice	31 stycznia	6	Budynek mieszkalny	XIX w	1890
Chojnice	Chojnice	31 stycznia	7	Budynek mieszkalny	XVIII w, połowa	
Chojnice	Chojnice	31 stycznia	8	Budynek mieszkalny	XVIII w	
Chojnice	Chojnice	31 stycznia	9	Budynek mieszkalny	XIX w	
Chojnice	Chojnice	31 stycznia	10	Budynek mieszkalny	XIX w	1855
Chojnice	Chojnice	31 stycznia	11	Budynek mieszkalny	XIX w	
Chojnice	Chojnice	31 stycznia	12	Budynek mieszkalny	XIX w	1855
Chojnice	Chojnice	31 stycznia	13	Budynek mieszkalny	XIX w	
Chojnice	Chojnice	31 stycznia	14	Budynek mieszkalny	XVIII w	
Chojnice	Chojnice	31 stycznia	15	Budynek mieszkalny	XIX w	1878
Chojnice	Chojnice	31 stycznia	16	Budynek mieszkalny	XVIII w	1713
Chojnice	Chojnice	31 stycznia	17	Budynek mieszkalny	XVIII w, połowa	
Chojnice	Chojnice	31 stycznia	18	Budynek mieszkalny	XVIII/ XIX w	
Chojnice	Chojnice	31 stycznia	19	Budynek mieszkalny		
Chojnice	Chojnice	31 stycznia	20	Budynek mieszkalny	XIX/XX w	Ok. 1900
Chojnice	Chojnice	31 stycznia	21-23	Budynek szkoły podstawowej nr 1	XX w.	1909 r.
Chojnice	Chojnice	31 stycznia	22	Budynek mieszkalny	XX w	1922
Chojnice	Chojnice	31 stycznia	24	Budynek mieszkalny	XX w	1922
Chojnice	Chojnice	31 stycznia	27	Budynek mieszkalny	XIX w	1900
Chojnice	Chojnice	31 stycznia	30	Budynek mieszkalny	XIX w	Przed 1900
Chojnice	Chojnice	31 stycznia	32	Budynek mieszkalny	XIX w	1811
Chojnice	Chojnice	31 stycznia	35	Budynek mieszkalny	XIX w, połowa	
Chojnice	Chojnice	31 stycznia	37	Budynek mieszkalny	XIX w	
Chojnice	Chojnice	31 stycznia	45	Budynek mieszkalny	XX w	
Chojnice	Chojnice	31 stycznia	48	Budynek mieszkalny	XIX w, koniec	

Chojnice	Chojnice	31 stycznia	50	Budynek mieszkalny	XX w, początek	
Chojnice	Chojnice	31 stycznia	52	Budynek mieszkalny	XX w, początek	
Chojnice	Chojnice	31 stycznia	56	Budynek urzędu gminy	XIX w	1892
Chojnice	Chojnice	Angowicka	1	Budynek mieszkalny	XX w, początek	
Chojnice	Chojnice	Angowicka	7	Budynek mieszkalny	XIX w	
Chojnice	Chojnice	Angowicka	8	Budynek mieszkalny	XX w	
Chojnice	Chojnice	Angowicka	8-10	Stary Browar	XIX w	
Chojnice	Chojnice	Angowicka	12	Budynek mieszkalny	XIX w	1890
Chojnice	Chojnice	Angowicka	19	Budynek mieszkalny	XIX w	
Chojnice	Chojnice	Angowicka	24	Budynek mieszkalny	XIX w	
Chojnice	Chojnice	Angowicka	26	Budynek mieszkalny	XIX w	1900
Chojnice	Chojnice	Angowicka	30	Budynek mieszkalny	XX w	1891
Chojnice	Chojnice	Angowicka	32	Budynek mieszkalny	XX w	
Chojnice	Chojnice	Angowicka	34	Budynek mieszkalny	XX w	
Chojnice	Chojnice	Batorego	1	Budynek mieszkalny	XIX w	Przed 1900
Chojnice	Chojnice	Batorego	3	Budynek mieszkalny	XX w	
Chojnice	Chojnice	Batorego	5	Budynek mieszkalny	XIX w	
Chojnice	Chojnice	Batorego	7	Budynek mieszkalny	XIX w	
Chojnice	Chojnice	Batorego	9	Budynek mieszkalny	XIX w, koniec	
Chojnice	Chojnice	Bytowska	1	Budynek mieszkalny	XIX w, początek	
Chojnice	Chojnice	Bytowska	11	Budynek mieszkalny	XIX/ XX w	Ok.1900
Chojnice	Chojnice	Bytowska	11	Budynek mieszkalny	XIX w	Przed 1900
Chojnice	Chojnice	Cechowa	2-4	Budynek mieszkalny	XIX w	
Chojnice	Chojnice	Ceynowy	2	Budynek mieszkalny	XIX w	1885
Chojnice	Chojnice	Ceynowy	4	Budynek mieszkalny	XIX w	1885
Chojnice	Chojnice	Ceynowy	8	Budynek mieszkalny	XIX w	1885
Chojnice	Chojnice	Ceynowy	10	Budynek mieszkalny	XIX w	Przed 1900
Chojnice	Chojnice	Ceynowy	12	Budynek mieszkalny	XIX w	Przed 1900
Chojnice	Chojnice	Ceynowy	14	Budynek mieszkalny	XIX w	Przed 1900
Chojnice	Chojnice	Ceynowy	16	Budynek mieszkalny	XIX w	Przed 1900
Chojnice	Chojnice	Ceynowy	18	Budynek mieszkalny	XIX w	1885
Chojnice	Chojnice	Człuchowska	31	Budynek mieszkalny	XIX/ XX w	Ok.1900
Chojnice	Chojnice	Człuchowska	35 i 37	Budynek mieszkalny	XX w, początek	
Chojnice	Chojnice	Człuchowska	38	Budynek mieszkalny	XX w	1910
Chojnice	Chojnice	Człuchowska	39	Budynek mieszkalny	XX w, początek	
Chojnice	Chojnice	Człuchowska	41	Budynek mieszkalny	XX w.	1940
Chojnice	Chojnice	Człuchowska	42	Budynek mieszkalny	XX w, początek	
Chojnice	Chojnice	Człuchowska	43	Budynek mieszkalny	XX w.	1940
Chojnice	Chojnice	Człuchowska	45	Budynek mieszkalny	XX w.	1940
Chojnice	Chojnice	Człuchowska	47	Budynek mieszkalny	XX w	1934

Chojnice						48	Budynek mieszkalny	XX w	
Chojnice	Chojnice	Człuchowska				50	Budynek mieszkalny	XX w, początek	
Chojnice	Chojnice	Człuchowska				51	Budynek mieszkalny	XX w	
Chojnice	Chojnice	Drzymały				3	Budynek mieszkalny	XIX w	Przed 1900
Chojnice	Chojnice	Drzymały				5	Budynek mieszkalny	XIX w	Przed 1900
Chojnice	Chojnice	Dworcowa				1	Budynek szkoły	koniec XIX	
Chojnice	Chojnice	Dworcowa				7	Budynek mieszkalny	XX w	1909
Chojnice	Chojnice	Dworcowa				8	Budynek mieszkalny	XIX/XX w	ok. 1900
Chojnice	Chojnice	Dworcowa				10	Budynek mieszkalny	XX w	1905
Chojnice	Chojnice	Dworcowa				11	Budynek mieszkalny	XX w	1917
Chojnice	Chojnice	Dworcowa				13	Budynek mieszkalny	XX w	
Chojnice	Chojnice	Dworcowa				14	Budynek mieszkalny	XX w	1911
Chojnice	Chojnice	Dworcowa				16	Budynek mieszkalny	XIX w	1892
Chojnice	Chojnice	Dworcowa				20	Budynek mieszkalny	XIX w	1887
Chojnice	Chojnice	Dworcowa				22	Budynek mieszkalny	XX w	
Chojnice	Chojnice	Dworcowa				23	Budynek mieszkalny	XIX w	Przed 1900
Chojnice	Chojnice	Dworcowa				25	Budynek mieszkalny	XX w	lata międzywojenne
Chojnice	Chojnice	Dworcowa				26	Budynek mieszkalny	XX w	1936
Chojnice	Chojnice	Dworcowa				28	Budynek mieszkalny	XIX w	Przed 1900
Chojnice	Chojnice	Dworzec				1	Budynek dworca kolejowego	XIX w	Przed 1900
Chojnice	Chojnice	Dworzec				1	Pawilon przed wejściem do tunelu dworca	XIX/XX w	Ok. 1900
Chojnice	Chojnice	Dworzec				1	Wieża ciśnień	XX w	1910
Chojnice	Chojnice	Gdańska				15	Budynek mieszkalny	XIX/XX w	Ok. 1900
Chojnice	Chojnice	Gdańska				16	Budynek mieszkalny	XIX w	
Chojnice	Chojnice	Gdańska				19	Budynek mieszkalny	XX w	1929
Chojnice	Chojnice	Gdańska				20	Budynek mieszkalny	XX w	
Chojnice	Chojnice	Gdańska				27	Komin dawnej cegielni	XIX w	Przed 1900
Chojnice	Chojnice	Gdańska				29	Budynek mieszkalny	XX w	1930
Chojnice	Chojnice	Gdańska				69	Budynek mieszkalny	XIX w	1886
Chojnice	Chojnice	Gdańska				87	Budynek mieszkalny	XIX w	Przed 1900
Chojnice	Chojnice	Gdańska				89	Budynek mieszkalny	XIX w	Przed 1900
Chojnice	Chojnice	Gdańska				91	Budynek mieszkalny	XIX w	Przed 1900
Chojnice	Chojnice	Gdańska				108	Budynek mieszkalny	XIX/XX w	ok. 1900
Chojnice	Chojnice	Gimnazjalna				1	Budynek mieszkalny	XIX w, II połowa	
Chojnice	Chojnice	Gimnazjalna				3	Budynek mieszkalny	XIX w	Ok. 1900
Chojnice	Chojnice	Gimnazjalna				5	Budynek mieszkalny	XIX w	Ok. 1900
Chojnice	Chojnice	Gimnazjalna				7	Budynek mieszkalny	XIX w, II połowa	
Chojnice	Chojnice	Gimnazjalna				9	Budynek mieszkalny	pocz. XX w	
Chojnice	Chojnice	Gimnazjalna				17	Budynek mieszkalny	pocz. XX w.	

Chojnice	Chojnice	Grunowo	1	Budynek mieszkalny	XIX w, II połowa
Chojnice	Chojnice	Grunowo	2	Budynek mieszkalny	XIX w, II połowa
Chojnice	Chojnice	Grunowo	3	Budynek mieszkalny	XIX w, II połowa
Chojnice	Chojnice	Grunowo	4	Budynek mieszkalny	XIX w, II połowa
Chojnice	Chojnice	Grunowo	5	Budynek mieszkalny dawna obora obora	XIX w, II połowa
Chojnice	Chojnice	Grunwaldzka	3	Budynek mieszkalny	XIX w
Chojnice	Chojnice	Grunwaldzka	5	Budynek mieszkalny	XX w
Chojnice	Chojnice	Grunwaldzka	6	Budynek użyteczności publicznej- Szkoła Muzyczna	XIX w
Chojnice	Chojnice	Grunwaldzka	11	Budynek mieszkalny	XIX w
Chojnice	Chojnice	Grunwaldzka	15	Budynek mieszkalny	XX w
Chojnice	Chojnice	Iglińska	2-4	Budynek mieszkalny	XIX w
Chojnice	Chojnice	Iglińska	6	Budynek mieszkalny	XIX w
Chojnice	Chojnice	Iglińska	8	Zakład Poprawczy –budynek szkoły	XIX w
Chojnice	Chojnice	Iglińska	8	Zakład Poprawczy –budynek internatu	XIX w
Chojnice	Chojnice	Iglińska	8	Zakład Poprawczy –kaplica	XIX w
Chojnice	Chojnice	Iglińska	8	Zakład Poprawczy –budynek portierni	XIX w
Chojnice	Chojnice	Iglińska	8	Zakład Poprawczy –budynek gospodarczy	XIX w
Chojnice	Chojnice	Iglińska	8	Zakład Poprawczy –budynek gospodarczy	XIX w
Chojnice	Chojnice	Iglińska	10-12	Dom, wł.Zakład Poprawczy – Chojnice	XIX w
Chojnice	Chojnice	Jeziora	4	Budynek mieszkalny	XIV w.
Chojnice	Chojnice	Kościerska	13	Budynek mieszkalny	XIX w
Chojnice	Chojnice	Kościszki	2	Budynek mieszkalny	XIX w, koniec
Chojnice	Chojnice	Kościszki	4	Budynek mieszkalny	XIX w, koniec
Chojnice	Chojnice	Kościszki	6	Budynek mieszkalny	XVIII w, II połowa
Chojnice	Chojnice	Kościszki	8	Budynek mieszkalny	XIX w
Chojnice	Chojnice	Kościszki	18	Budynek mieszkalny	XIX w
Chojnice	Chojnice	Kościszki	20	Budynek mieszkalny	XIX w
Chojnice	Chojnice	Kościszki	23	Budynek mieszkalny	XIX w
Chojnice	Chojnice	Kościszki	24	Budynek mieszkalny	XIX w
Chojnice	Chojnice	Kościszki	26	Budynek mieszkalny	1891
Chojnice	Chojnice	Kościszki	28	Budynek mieszkalny	1892
Chojnice	Chojnice	Kościszki	30	Budynek mieszkalny	
Chojnice	Chojnice	Kościszki	32	Budynek mieszkalny	
Chojnice	Chojnice	Kościszki	34	Budynek mieszkalny	1886
Chojnice	Chojnice	Kościszki	36	Budynek mieszkalny	1892
Chojnice	Chojnice	Kościszki	38	Budynek mieszkalny	1890
Chojnice	Chojnice	Łanowa	3-5	Budynek mieszkalny	1892
Chojnice	Chojnice	Łanowa	5	Budynek mieszkalny	XX w, początek
Chojnice	Chojnice	Mickiewicza	1	Budynek mieszkalny	XX w, początek
Chojnice	Chojnice	Mickiewicza	1	Budynek mieszkalny	ok.1910

Chojnice	Chojnice	Mickiewicza	3	Budynek mieszkalny	XX w, początek
Chojnice	Chojnice	Mickiewicza	5	Budynek mieszkalny	XIX w, koniec
Chojnice	Chojnice	Mickiewicza	11	Budynek mieszkalny	XIX w, koniec
Chojnice	Chojnice	Mickiewicza	17	Budynek mieszkalny	XX w
Chojnice	Chojnice	Mickiewicza	19	Budynek mieszkalny	XX w
Chojnice	Chojnice	Mickiewicza	20	Budynek mieszkalny	XIX/ XX w
Chojnice	Chojnice	Mickiewicza	22	Budynek mieszkalny	XX w
Chojnice	Chojnice	Mickiewicza	29	Budynek mieszkalny	XIX w, koniec
Chojnice	Chojnice	Mickiewicza	31	Budynek mieszkalny	XX w
Chojnice	Chojnice	Mickiewicza	33	Budynek mieszkalny	XX w
Chojnice	Chojnice	Mickiewicza	36	Budynek mieszkalny	XX w
Chojnice	Chojnice	Mickiewicza	38	Budynek mieszkalny	XX w
Chojnice	Chojnice	Mickiewicza	40	Budynek mieszkalny	XX w
Chojnice	Chojnice	Mickiewicza	41	Budynek mieszkalny	XX w
Chojnice	Chojnice	Mickiewicz	44	Budynek mieszkalny	XIX w
Chojnice	Chojnice	Mickiewicza	46	Budynek mieszkalny	XX w
Chojnice	Chojnice	Mickiewicza	48	Budynek mieszkalny	XX w
Chojnice	Chojnice	Młyńska	5	Budynek mieszkalny	XX w, początek
Chojnice	Chojnice	Młyńska	6	Budynek mieszkalny	XIX w
Chojnice	Chojnice	Młyńska	8	Budynek mieszkalny	XIX w, II połowa
Chojnice	Chojnice	Młyńska	17	Budynek mieszkalny	XIX w, II połowa
Chojnice	Chojnice	Młyńska	19	Budynek mieszkalny	XIX w
Chojnice	Chojnice	Młyńska	21	Budynek mieszkalny	XIX w, koniec
Chojnice	Chojnice	Młyńska	22	Budynek mieszkalny	XX w
Chojnice	Chojnice	Młyńska	23	Budynek mieszkalny	XX w
Chojnice	Chojnice	Młyńska	25	Budynek mieszkalny	XIX/ XX w
Chojnice	Chojnice	Młyńska	26	Budynek mieszkalny	XX w
Chojnice	Chojnice	Młyńska	28	Budynek mieszkalny	XIX w, II połowa
Chojnice	Chojnice	Młyńska	30	Budynek sądu	XIX w
Chojnice	Chojnice	Nowe Miasto	1	Budynek mieszkalny	1878
Chojnice	Chojnice	Nowe Miasto	3	Budynek mieszkalny	1904
Chojnice	Chojnice	Nowe Miasto	7	Budynek mieszkalny	XVIII w, II połowa
Chojnice	Chojnice	Nowe Miasto	9	Budynek mieszkalny	XIX w, II połowa
Chojnice	Chojnice	Nowe Miasto	10	Budynek mieszkalny	XIX w
Chojnice	Chojnice	Nowe Miasto	12	Budynek mieszkalny	XIX w, II połowa
Chojnice	Chojnice	Nowe Miasto	14	Budynek mieszkalny	XIX w, I połowa
Chojnice	Chojnice	Nowe Miasto	16	Budynek mieszkalny	XIX w, I połowa
Chojnice	Chojnice	Nowe Miasto	19	Budynek mieszkalny	XIX w, koniec
Chojnice	Chojnice	Ogrodowa	5	Budynek mieszkalny	XIX w, II połowa

Chojnice	Chojnice	Ogrodowa	7	Budynek mieszkalny	XX w	1910
Chojnice	Chojnice	Ogrodowa	9	Budynek mieszkalny	XX w	1910
Chojnice	Chojnice	Ogrodowa	11	Budynek mieszkalny	XX w	1911
Chojnice	Chojnice	Ogrodowa	12	Budynek mieszkalny	XX w	1934
Chojnice	Chojnice	Ogrodowa	14	Budynek mieszkalny	XX w	
Chojnice	Chojnice	Ogrodowa	15,15a	Budynek mieszkalny	XX w	1910
Chojnice	Chojnice	Ogrodowa	16	Budynek mieszkalny	XIX w	1886
Chojnice	Chojnice	Pietruszkowa	6	Budynek mieszkalny	XX w, początek	
Chojnice	Chojnice	Pietruszkowa	30	Budynek mieszkalny	XIX w, II połowa	
Chojnice	Chojnice	Pietruszkowa	32	Budynek mieszkalny	XIX w, II połowa	
Chojnice	Chojnice	Pietruszkowa	36	Budynek mieszkalny	XIX w	1830
Chojnice	Chojnice	Pietruszkowa	38	Budynek mieszkalny	XX w	1913
Chojnice	Chojnice	Piłsudskiego	1	Budynek mieszkalny	XX w	1908
Chojnice	Chojnice	Piłsudskiego	2-4	Budynek mieszkalny	XIX w	
Chojnice	Chojnice	Piłsudskiego	7	Budynek mieszkalny	XX w	1924
Chojnice	Chojnice	Piłsudskiego	9	Budynek mieszkalny	XIX w	1881
Chojnice	Chojnice	Piłsudskiego	10	Budynek mieszkalny	XIX w	1890
Chojnice	Chojnice	Piłsudskiego	11	Budynek mieszkalny	XX w	1908
Chojnice	Chojnice	Piłsudskiego	13	Budynek mieszkalny	XIX w	1900
Chojnice	Chojnice	Piłsudskiego	14	Budynek mieszkalny	XX w	1902
Chojnice	Chojnice	Piłsudskiego	15	Budynek mieszkalny	XIX w	1896
Chojnice	Chojnice	Piłsudskiego	18	Budynek mieszkalny	XX w	1902
Chojnice	Chojnice	Piłsudskiego	19	Budynek mieszkalny	XIX w	1830
Chojnice	Chojnice	Piłsudskiego	21	Budynek mieszkalny	XX w	
Chojnice	Chojnice	Piłsudskiego	25	Budynek mieszkalny	XX w	
Chojnice	Chojnice	Piłsudskiego	27	Budynek mieszkalny	XX w	
Chojnice	Chojnice	Piłsudskiego	26-28	Budynek mieszkalny	XIX w	
Chojnice	Chojnice	Piłsudskiego	30	Młyn w zespole młyna	XX w	1910
Chojnice	Chojnice	Piłsudskiego	30	Magazyn zbożowy	XIX w	1891
Chojnice	Chojnice	Piłsudskiego	33	Budynek mieszkalny	XX w	1920
Chojnice	Chojnice	Piłsudskiego	34	Budynek mieszkalny	XX w	1904
Chojnice	Chojnice	Piłsudskiego	35	Budynek mieszkalny	XX w	1932
Chojnice	Chojnice	Piłsudskiego	37	Budynek mieszkalny	XIX w	
Chojnice	Chojnice	Piłsudskiego	39	Budynek mieszkalny	XX w	1903
Chojnice	Chojnice	Piłsudskiego	40	Budynek mieszkalny	XIX w	
Chojnice	Chojnice	Piłsudskiego	42	Budynek mieszkalny	XIX w	1890
Chojnice	Chojnice	Piłsudskiego	43	Budynek mieszkalny	XX w	1912
Chojnice	Chojnice	Piłsudskiego	44	Budynek mieszkalny	XIX w	
Chojnice	Chojnice	Płac Jagielloński	2	Budynek mieszkalny	XIX w, II połowa	Przed 1900
Chojnice	Chojnice					1892

Chojnice	Chojnice	Plac Jagielloński	3	Budynek mieszkalny	XIX w, I połowa	
Chojnice	Chojnice	Plac Jagielloński	4	Budynek mieszkalny	XIX w, II połowa	1911
Chojnice	Chojnice	Plac Jagielloński	6	Budynek mieszkalny	XIX w, koniec	1903
Chojnice	Chojnice	Plac Jagielloński	7	Budynek mieszkalny	XIX w, koniec	1903
Chojnice	Chojnice	Plac Jagielloński	8	Budynek mieszkalny	XIX w	Przed 1900
Chojnice	Chojnice	Plac Jagielloński	11	Dom, dawna szkoła	XIX w	1861-62
Chojnice	Chojnice	Plac Kościelny	5	Baszta Kościelna	XIV w.	
Chojnice	Chojnice	Plac Niepodległości	1-2	Budynek mieszkalny	XIX w	
Chojnice	Chojnice	Plac Niepodległości	4	Budynek usługowy	XIX w	
Chojnice	Chojnice	Plac Niepodległości	6	Budynek mieszkalny	XIX w	
Chojnice	Chojnice	Plac Piastowski	20	Budynek mieszkalny	XIX w	
Chojnice	Chojnice	Plac Piastowski	21	Budynek mieszkalny	XIX w, II połowa	
Chojnice	Chojnice	Plac Piastowski	27	Budynek użyteczności publicznej- wodociągi	XIX w	1880
Chojnice	Chojnice	Plac Piastowski	28	Budynek gazowni, była elektrownia	XIX w	1880
Chojnice	Chojnice	Plac Piastowski	28	Budynek mieszkalny	XIX w	
Chojnice	Chojnice	Plac Piastowski	29	Budynek mieszkalny	XX w	
Chojnice	Chojnice	Plac św. Jerzego	1	Budynek mieszkalny	XX w	1924
Chojnice	Chojnice	Plac św. Jerzego	2	Budynek mieszkalny	XX w	1930
Chojnice	Chojnice	Plac św. Jerzego	3	Budynek mieszkalny	XX w	1924
Chojnice	Chojnice	Plac św. Jerzego	4	Budynek mieszkalny	XX w	1926
Chojnice	Chojnice	Podgórna	4	Budynek mieszkalny	XX w	1910
Chojnice	Chojnice	Podmurna	5	Baszta Kurza Stopa	XIV w, 3 ćwierć	
Chojnice	Chojnice	Podmurna	7	Dom na murach	XIV w, 3 ćwierć	
Chojnice	Chojnice	Podmurna	11	Baszta Szewska	XIV w, I połowa	
Chojnice	Chojnice	Podmurna	15	Baszta Wronia	XIV w, połowa	
Chojnice	Chojnice	Prochowa	8	Budynek mieszkalny		
Chojnice	Chojnice	Prochowa	13	Budynek mieszkalny	XIX w	
Chojnice	Chojnice	Prochowa	17	Budynek mieszkalny	XIX w	
Chojnice	Chojnice	Stary Rynek	1	Ratusz Miejski	XX w	1902-1904
Chojnice	Chojnice	Stary Rynek	2	Budynek mieszkalny	XIX w, połowa	
Chojnice	Chojnice	Stary Rynek	3	Budynek mieszkalny	XIX w, połowa	
Chojnice	Chojnice	Stary Rynek	4	Budynek mieszkalny	XVIII w, II połowa	1932
Chojnice	Chojnice	Stary Rynek	5	Budynek mieszkalny	XIX w, połowa	
Chojnice	Chojnice	Stary Rynek	6	Budynek mieszkalny	XIX w	
Chojnice	Chojnice	Stary Rynek	7	Budynek mieszkalny	XX w	
Chojnice	Chojnice	Stary Rynek	8	Budynek mieszkalny	XIX w	
Chojnice	Chojnice	Stary Rynek	17	Budynek mieszkalny	XX w	
Chojnice	Chojnice	Stary Rynek	18	Budynek mieszkalny	XX w	
Chojnice	Chojnice	Stary Rynek	19	Budynek mieszkalny	XIX w, odtworzone w XX w	

Chojnice	Chojnice	Stary Rynek	20	Budynek mieszkalny	XIX w, odtworzone w XX w
Chojnice	Chojnice	Stary Rynek	21	Budynek mieszkalny	XIX w, odtworzone w XX w
Chojnice	Chojnice	Staroszkolna	3	Budynek mieszkalny	XX w
Chojnice	Chojnice	Staroszkolna	13	Budynek mieszkalny	XX w
Chojnice	Chojnice	Staroszkolna	14	Spichlerz-magazyn	XIX w, II połowa
Chojnice	Chojnice	Staroszkolna	15	Budynek mieszkalny	XIX w, połowa
Chojnice	Chojnice	Staroszkolna	17	Spichlerz	XX w, początek
Chojnice	Chojnice	Staroszkolna	19	Budynek mieszkalny	
Chojnice	Chojnice	Staroszkolna	24	Budynek mieszkalny	XIX w, II poł.
Chojnice	Chojnice	Staroszkolna	26	Budynek mieszkalny	XIX w, koniec
Chojnice	Chojnice	Strzelecka	1	Budynek mieszkalny	XIX w, I połowa
Chojnice	Chojnice	Strzelecka	2	Budynek mieszkalny	XIX w, I połowa
Chojnice	Chojnice	Strzelecka	3	Budynek mieszkalny	XIX w
Chojnice	Chojnice	Strzelecka	4	Budynek mieszkalny	1898
Chojnice	Chojnice	Strzelecka	5	Budynek mieszkalny	1895
Chojnice	Chojnice	Strzelecka	6	Budynek mieszkalny	1911
Chojnice	Chojnice	Strzelecka	7	Budynek mieszkalny	1913
Chojnice	Chojnice	Strzelecka	8	Budynek mieszkalny	1907
Chojnice	Chojnice	Strzelecka	11	Budynek mieszkalny	
Chojnice	Chojnice	Strzelecka	13	Budynek mieszkalny	
Chojnice	Chojnice	Strzelecka	14	Budynek mieszkalny	
Chojnice	Chojnice	Strzelecka	15	Budynek mieszkalny	XX w, początek
Chojnice	Chojnice	Strzelecka	17	Budynek mieszkalny	XIX w, koniec
Chojnice	Chojnice	Strzelecka	20	Budynek mieszkalny	XIX w, koniec
Chojnice	Chojnice	Strzelecka	22	Budynek mieszkalny	XIX w
Chojnice	Chojnice	Strzelecka	24	Budynek mieszkalny	XIX w
Chojnice	Chojnice	Strzelecka	30	Budynek mieszkalny	XIX w
Chojnice	Chojnice	Strzelecka	32	Budynek mieszkalny	XIX w
Chojnice	Chojnice	Strzelecka	33	Budynek mieszkalny	XIX w
Chojnice	Chojnice	Strzelecka	35	Budynek mieszkalny	XX w, początek
Chojnice	Chojnice	Strzelecka	38	Budynek mieszkalny	XX w, początek
Chojnice	Chojnice	Strzelecka	40	Budynek mieszkalny	XIX w
Chojnice	Chojnice	Strzelecka	41	Budynek mieszkalny	XIX w
Chojnice	Chojnice	Strzelecka	47	Budynek mieszkalny	1877
Chojnice	Chojnice	Strzelecka	49	Budynek mieszkalny	1909
Chojnice	Chojnice	Strzelecka	49	Budynek mieszkalny	1920
Chojnice	Chojnice	Strzelecka	55	Budynek mieszkalny	XIX w
Chojnice	Chojnice	Strzelecka	57	Budynek mieszkalny	XIX/XX w
Chojnice	Chojnice	Strzelecka	59	Budynek mieszkalny	ok. 1900
Chojnice	Chojnice	Strzelecka	59	Budynek mieszkalny	przed 1900
Chojnice	Chojnice	Strzelecka	60	Budynek mieszkalny	przed 1900
Chojnice	Chojnice	Strzelecka		Budynek mieszkalny	1902

Chojnice	Chojnice	Strzelecka	61	Budynek mieszkalny	XIX w	
Chojnice	Chojnice	Strzelecka	71	Budynek mieszkalny	XIX w	
Chojnice	Chojnice	Strzelecka	76	Budynek mieszkalny	XIX w	
Chojnice	Chojnice	Strzelecka	89	Budynek hospicjum	XIX/XX w.	
Chojnice	Chojnice	Sukienników	4	Budynek mieszkalny	XX w	
Chojnice	Chojnice	Sukienników	16	Baszta Więzienna	XIV w, połowa	
Chojnice	Chojnice	Swarożyca	7	Budynek mieszkalny	XIX w.	
Chojnice	Chojnice	Szeroka	1	Budynek mieszkalny	XX w	
Chojnice	Chojnice	Szeroka	3	Budynek mieszkalny	XX w	
Chojnice	Chojnice	Szeroka	5	Budynek mieszkalny	XX w	
Chojnice	Chojnice	Szeroka	11	Budynek mieszkalny	XX w	
Chojnice	Chojnice	Szewska	6	Budynek mieszkalny	XX w, początek	
Chojnice	Chojnice	Szewska/Grobelna 12	8	Budynek mieszkalny	XXw	1903-1907 (1936 r.)
Chojnice	Chojnice	Szewska	20	Budynek mieszkalny	XX w	
Chojnice	Chojnice	Plac Niepodległości, Wysoka	7 3	Obiekty poszpitalne, obecnie: MOPS, Wszechnica, Stowarzy- szenia, budynki prywatne	XX/ XIX w	1867-1910
Chojnice	Chojnice	Szpitalna	12	Budynek mieszkalny	XX w	1907
Chojnice	Chojnice	Świętopelka	1	II LO, Powiatowa Bursa dla Młodzieży Szkolnej	XIX w.	
Chojnice	Chojnice	Świętopelka	3	Budynek użyteczności publicznej- II LO	XIX w, koniec	
Chojnice	Chojnice	Świętopelka	4	Budynek mieszkalny	XX w	
Chojnice	Chojnice	Świętopelka	5	Budynek mieszkalny	XX w	1924
Chojnice	Chojnice	Świętopelka	6	Budynek mieszkalny	XX w, początek	
Chojnice	Chojnice	Świętopelka	12	Budynek mieszkalny	XX w, początek	
Chojnice	Chojnice	Towarowa	1	Budynek mieszkalny	XIX w	Ok. 1880
Chojnice	Chojnice	Towarowa	2	Budynek mieszkalny	XIX w	przed 1900
Chojnice	Chojnice	Towarowa	15	Budynek mieszkalny	XX w	1930
Chojnice	Chojnice	Warszawska	5	Budynek mieszkalny	XIX w	1885
Chojnice	Chojnice	Warszawska	7	Budynek mieszkalny	XIX w, II poł.	
Chojnice	Chojnice	Warszawska	9	Budynek mieszkalny	XX w, początek	1903
Chojnice	Chojnice	Warszawska	11	Budynek mieszkalny	pocz. XIX w	
Chojnice	Chojnice	Warszawska	13	Budynek policji	koniec XIX w	
Chojnice	Chojnice	Warszawska	15	Budynek mieszkalny	XIX w	przed 1900
Chojnice	Chojnice	Warszawska	19	Budynek mieszkalny	XIX w	przed 1900
Chojnice	Chojnice	Warszawska	21	Budynek mieszkalny	XIX w, połowa	
Chojnice	Chojnice	Warszawska	23	Budynek mieszkalny	XIX w	przed 1900
Chojnice	Chojnice	Warszawska	27	Budynek mieszkalny	XIX w	przed 1900
Chojnice	Chojnice	Wysoka	12	Budynek mieszkalny	XIX w	
Chojnice	Chojnice	Wysoka	38	Budynek mieszkalny	XIX w	

Chojnice	Chojnice	Wysoka	40	Budynek mieszkalny	XIX w	
Chojnice	Chojnice	Wysoka	42	Budynek mieszkalny	XX w	
Chojnice	Chojnice	Zielona	17a	Budynek mieszkalny	XIX w	
Chojnice	Chojnice	Zielona	18	Budynek mieszkalny	XX w	1927
Chojnice	Chojnice	Zielona	24	Budynek mieszkalny	XIX w	1879
Chojnice	Chojnice	Żwirki i Wigury	9,9a	Budynek mieszkalny	pocz. XX w	
Chojnice	Chojnice	Żwirki i Wigury	11	Budynek mieszkalny	pocz. XX w	
Chojnice	Chojnice	Żwirki i Wigury	12	Budynek mieszkalny	pocz. XX w	
Chojnice	Chojnice	Żwirki i Wigury	13	Budynek mieszkalny	pocz. XX w	
Chojnice	Chojnice	Żwirki i Wigury	14	Budynek mieszkalny	pocz. XX w	
Chojnice	Chojnice	Żwirki i Wigury	15	Budynek mieszkalny	pocz. XX w	
Chojnice	Chojnice	Żwirki i Wigury	25	Budynek mieszkalny	pocz. XX w	
Chojnice	Chojnice	Żwirki i Wigury	27	Budynek mieszkalny	pocz. XX w	
Chojnice	Chojnice	Żwirki i Wigury	29	Budynek mieszkalny	pocz. XX w	
Chojnice	Chojnice	Żwirki i Wigury	31-33	Budynek mieszkalny	pocz. XX w	

Projekty realizowane w latach 2009 – 2011:

➤ **Baszta Więzienna – obecnie galeria sztuki**

W latach 2009-2010 wykonano prace konserwatorskie, restauratorskie i budowlane średniowiecznej baszty pełniącej funkcje archiwum.

Obiekt został zaadaptowany na galerię – muzeum artysty plastyka Janusza Trzebiatowskiego. Obecnie niezbędnych zabiegów konserwatorskich wymaga elewacja baszty.



➤ **Park 1000-lecia (projekt realizowany)**

Działania służące odnowie, poprawie estetyki krajobrazu oraz różnorodności gatunkowej zieleni na terenie Parku 1000-lecia w Chojnicach. Zagospodarowanie dotyczy gruntownych zmian związanych z przebudową układu komunikacyjnego (alejek parkowych, ciągów pieszych), oświetlenia i monitoringu alejek parkowych oraz miejsc przeznaczonych na funkcje rekreacyjno-wypoczynkowe (np. amfiteatr, plac zabaw z siłownią terenową, skatepark, górka saneczkowa, boisko sportowe, wybieg dla psów, mała architektura), a także urządzeniem przestrzeni zielonych.

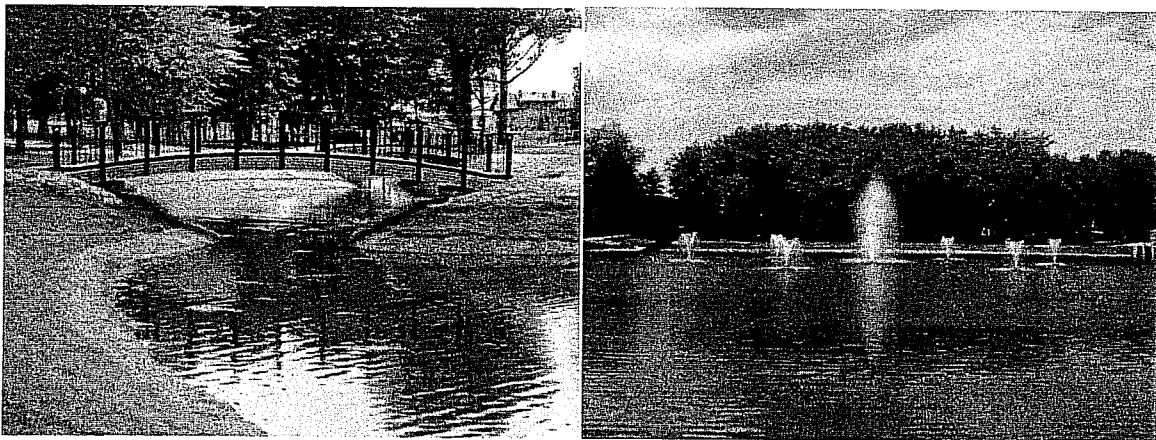

➤ **Fosa Miejska**

Odtworzenie nieistniejącej Baszty na oryginalnych średniowiecznych fundamentach. Budynek posiada cztery kondygnacje włączając poziom przyziemia poniżej ulicy Grobelnej. Wykonano również zejście z baszty na scenę od strony fosy w formie stylizowanych drewnianych schodów. Konstrukcja baszty opiera się na trójwarstwowym murze z cegły pełnej klinierowej „gotyckiej”. Dach budynku jest pokryty dachówką typu mnich-mniszka. Część informacyjna budynku jest punktem obsługi klienta, w której turysta może zasięgnąć informacji o szlakach turystycznych, zabytkach kultury i sztuki oraz walorach przyrodniczych nie tylko gminy, na której terenie znajduje się obecnie, lecz także innych obszarów Kaszubskiego Pierścienia. Obok funkcji informacyjnej brama ma pełnić funkcję wystawienniczą oraz zaplecza

socjalnego. Przy odbudowie baszty została również zaprojektowana nowa estrada i miejsca dla widzów.

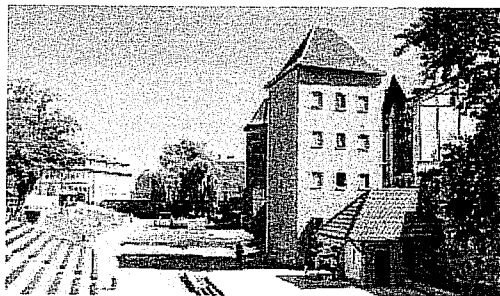

➤ **Kościół Gimnazjalny - restauracji obiektów dziedzictwa kulturowego w Chojnicach (projekt realizowany)**

Przedmiotem projektu jest adaptacja pojezuickiego Kościoła ZNMP oraz adaptacja budynku pod dawnym Kolegium Jezuickim przyległego do kościoła. Zakres projektu obejmuje adaptację podziemi pojezuickiego Kościoła ZNMP na salę spotkań kulturalnych oraz poddasza nieużytkowego nad Kościołem i na poddaszu nieużytkowym (kolegium Jezuickiego) na galerię sztuki. We wnętrzu Kościoła zamierza się wykonać prace restauracyjne w celu nadania mu dodatkowej funkcji koncertowej.

Prace budowlane w Pojezuickim Kościele ZNMP objęły wymianę pokrycia dachowego z częściową wymianą konstrukcji drewnianej, wymianę obróbek blacharskich na miedziane, zlikwidowanie zawilgocenia ścian, wymianę stolarki okiennej i drzwiowej, naprawę elewacji wraz z malowaniem i złoceniami, dostosowanie wejść i wjazdu dla osób niepełnosprawnych, izolację przeciwwilgociową dolnych partii ścian zewnętrznych. Prace instalacyjne to montaż instalacji sygnalizacji pożarowej, alarmowej, monitoringu oraz sieci elektrycznej.



➤ **Remont i konserwacja elewacji budynku Zespołu Szkół Licealnych w Chojnicach**

W ramach zadania wykonano kolorystykę i remont elewacji części zabytkowej Zespołu Szkół Licealnych w Chojnicach przy ul. Nowe Miasto 4-6.

Szczegółowy zakres prac:

Renowacja tynku zwykłego, renowacja tynku boniowanego i cokołu, renowacja tynku uszkodzonego zawilgoconego, renowacja zwieńczeń ceglanych przypór, renowacja muru kamiennego, renowacja opasek ceglanych okien i drzwi oraz obróbki blacharskie i parapety a także kolorystyka obiektu.



➤ **Stare Młyny**

CENTRUM EDUKACYJNE -Wdrożenie w Chojnicach

Modernizacja, zagospodarowanie funkcjonalno-użytkowe budynku zlokalizowanego w Chojnicach przy ulicy Piłsudskiego 30 i utworzenie Centrum Edukacyjno-Wdrożeniowego w skład którego wchodzi:

- 1) Inkubator technologiczny.
- 2) Centrum szkoleniowo-warsztatowe.
- 3) Punkt doradztwa dla firm.
- 4) Centrum kadr.
- 5) Operator zarządzający CEW.

Nastąpiła adaptacja i modernizacja istniejącego budynku starego młyna mieszczącego się przy ulicy Piłsudskiego w Chojnicach na potrzeby Powiatowego Centrum Pomocy Rodzinie i Poradni Psychologiczno-Pedagogicznej. Ponieważ cały zespół wpisany jest do Ewidencji Zabytków Województwa Pomorskiego, działania projektowe w dużej mierze skupiły się na modernizacji i adaptacji zabudowy pod nową funkcję, przy zachowaniu dotychczasowej formy architektonicznej oraz nawiązania do uprzednio wykonanej koncepcji zagospodarowania przestrzennego i projektu Centrum Edukacyjnego Wdrożeniowego.

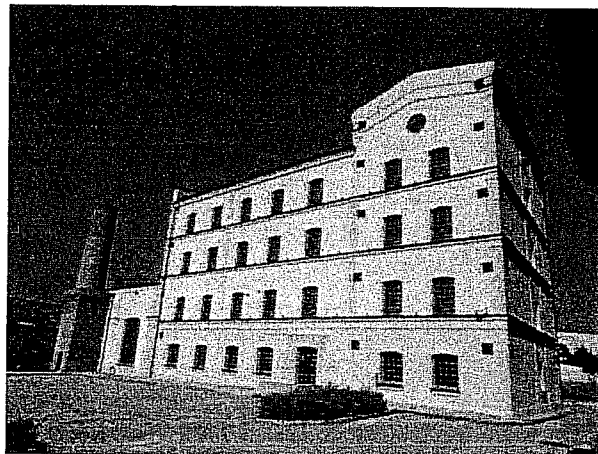

Wybrane prace remontowe, budowlane, konserwatorskie i restauratorskie wykonane w latach 2009 -2011:

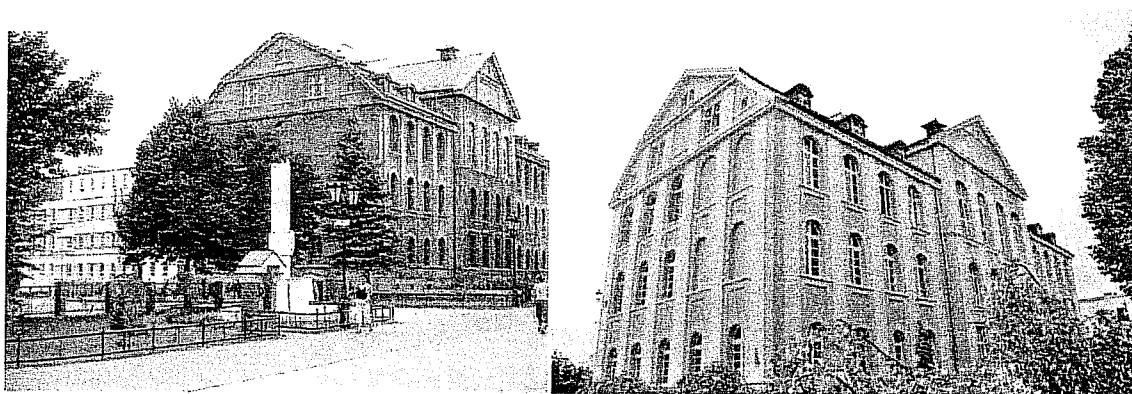

Szkoła Podstawowa nr 1 ul. 31 Stycznia, remont elewacji



Szkoła Podstawowa nr 1 ul. 31 Stycznia, konserwacja zabytkowej auli i witraży



Plac Jagielloński 2 - budynek z 1892r.

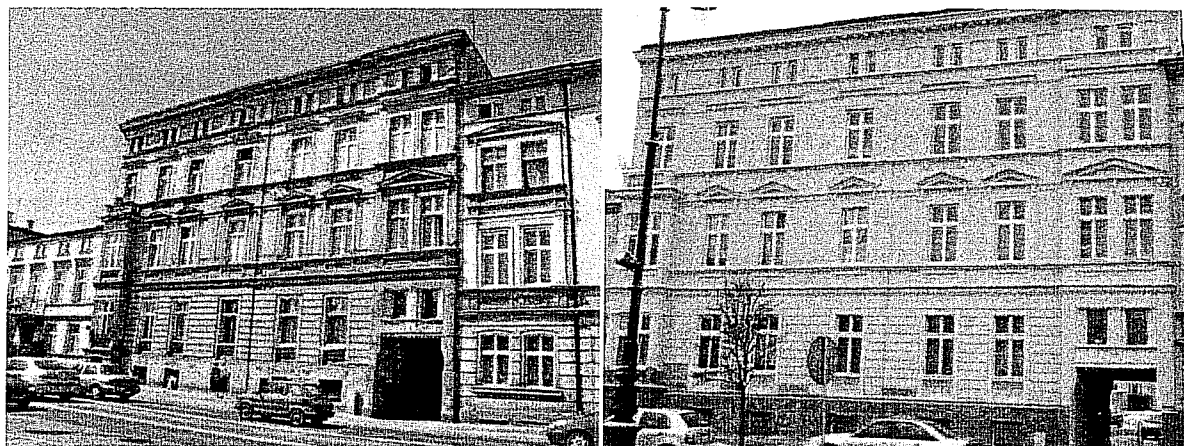

Plac Jagielloński 7 – budynek z 1903r.

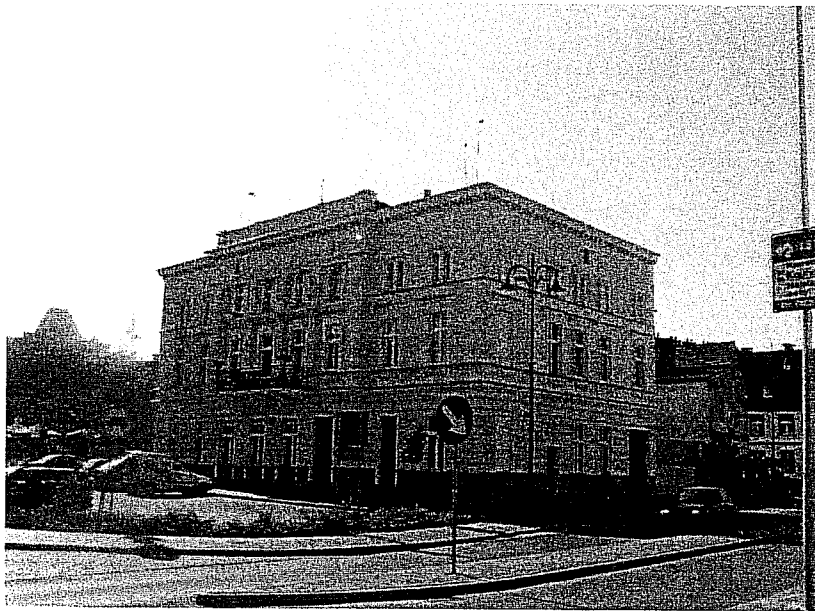

Plac Jagielloński 8 - budynek z 1861r.

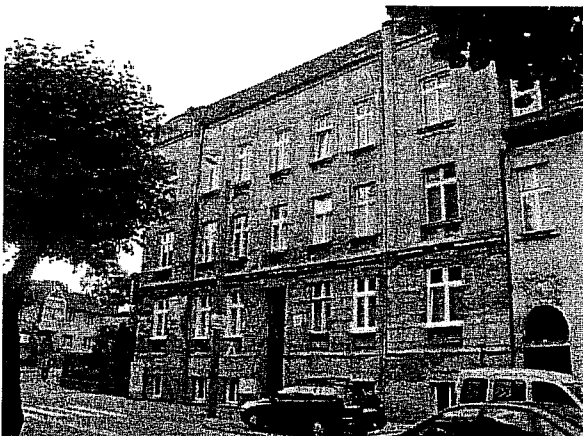

ul. Mickiewicza 22 - budynek z 1907r.



ul. Mickiewicza 20 - budynek z ok.1900r.



ul. Mickiewicza 3 - budynek z ok.1900r.

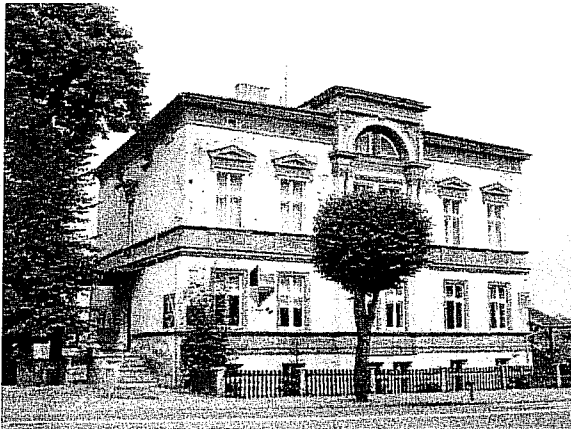

ul. Mickiewicza 5 - budynek z końca XIX w.



ul. Mickiewicza 40 – budynek z 1918r.



ul.31 Stycznia 8



ul. 31 Stycznia 5 – budynek z XVIII w.



ul. Kościuszki 4 – koniec XIX w.

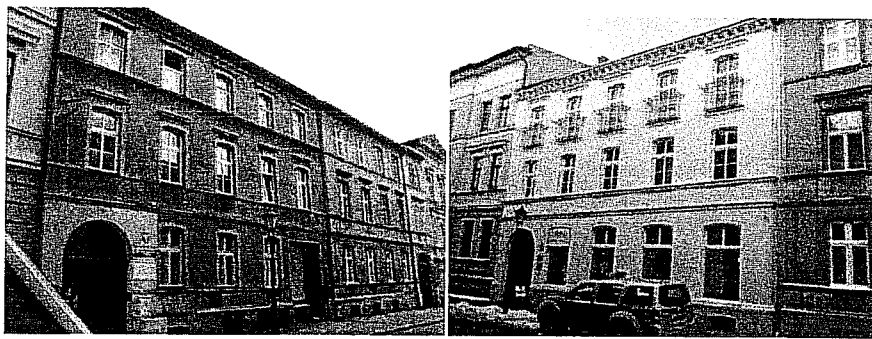

Ul. Młyńska 28 – budynek z II poł. XIXw.



ul. Młyńska 19 – budynek z 1886r. wymiana stolarki drzwiowej

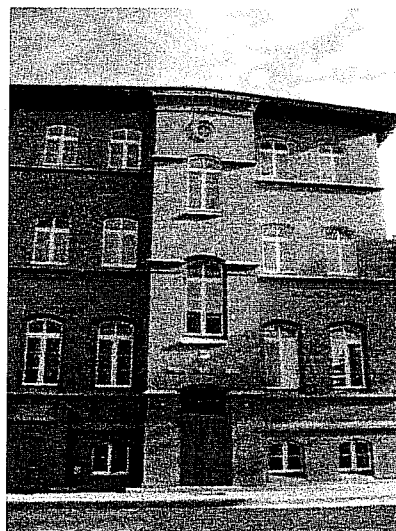

ul. Igielska – schronisko dla nieletnich, budynki z XIX w.



ul. Kościuszki 32

z up. Burmistrza Miasta Chojnice

mgr Mariena Pawlak
Konservator Zabytków Miasta Chojnice

Projekt

z dnia 24 stycznia 2012 r.

Zatwierdzony przez

**UCHWAŁA NR XVI.../12
RADY MIEJSKIEJ W CHOJNICACH**

z dnia 24 stycznia 2012 r.

w sprawie nadania nazwy ulicy.

Na podstawie art. 18 ust. 2 pkt 13 ustawy z dnia 8 marca 1990r. o samorządzie gminnym (tekst jednolity: Dz.U. z 2001r. Nr 142, poz. 1591; z 2002r. Nr 23, poz. 220, Nr 62, poz. 558, Nr 113, poz. 984, Nr 214, poz. 1806, Nr 153, poz. 1271; z 2003r. Nr 80, poz. 717 i Nr 162, poz. 1568; z 2004r. Nr 102, poz. 1055, Nr 116, poz. 1203 i Nr 167, poz. 1759; z 2005r. Nr 172, poz. 1441 i Nr 175, poz. 1457; z 2006r. Nr 17, poz. 128 i Nr 181, poz. 1337; z 2007r. Nr 48, poz. 327, Nr 138, poz. 974 i Nr 173, poz. 1218; z 2008r. Nr 180, poz. 1111 i Nr 223, poz. 1458; z 2009r. Nr 52, poz. 420 i Nr 157, poz. 1241; z 2010r. Nr 28, poz. 142 i 146, Nr 40, poz. 230 i Nr 106, poz. 675 oraz z 2011r. Nr 21, poz. 113, Nr 117, poz. 679, Nr 134, poz. 777, Nr 217, poz. 1281 i Nr 149, poz. 887) uchwała się, co następuje:

§ 1. Nadaje się nazwę Słowiańska ulicy położonej w południowej części miasta pomiędzy ulicami: Angowicką i Kaszubska, zgodnie z załącznikiem graficznym.

§ 2. Wykonanie uchwały powierza się Burmistrzowi Miasta Chojnice.

§ 3. Uchwała wchodzi w życie po upływie 14 dni od dnia ogłoszenia w Dzienniku Urzędowym Województwa Pomorskiego.

BURMISTRZ MIASTA
CHOJNICE
Stary Rynek 1
89-600 Chojnice

Przewodniczący Rady
Miejskiej

Mirosław Janowski

UZASADNIENIE

W związku z wydzieleniem działek po dawnym PBHU PeBeRol Chojnice Sp. z o.o. wzdłuż projektowanej ulicy oraz wystąpieniem przedsiębiorców o nadanie numerów porządkowych dla nieruchomości położonych wzdłuż niej, przygotowano powyższą uchwałę.

Opinia prawna

Projekt uchwały odpowiada przepisom prawa. Nie wnoszę uwag.

RADCA PRAWNY
mgr Józef Czapiewski
E-c 402

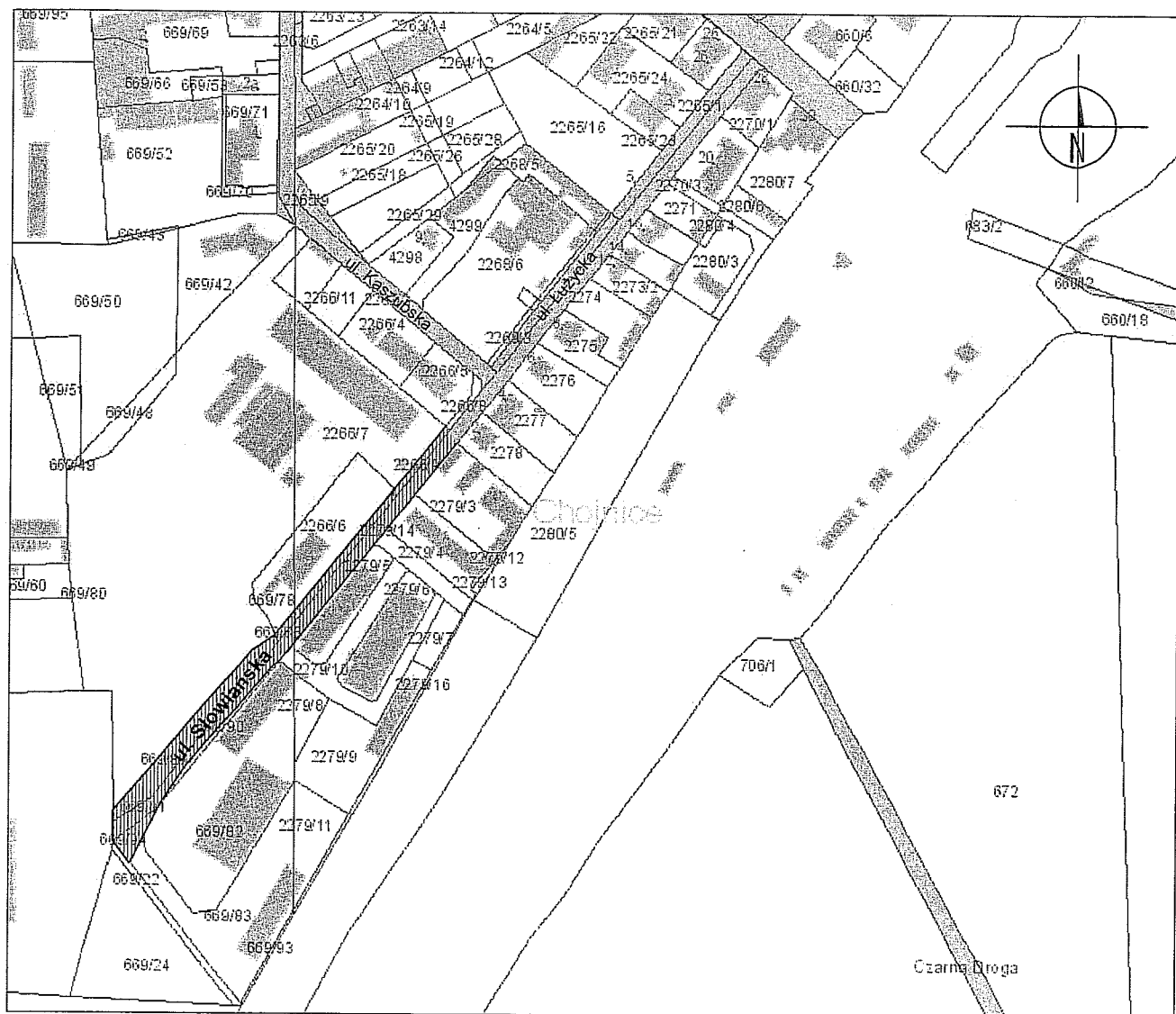

Przewodniczący Rady
Miejskiej

Mirosław Janowski

Projekt

z dnia 24 stycznia 2012 r.
Zatwierdzony przez

**UCHWAŁA NR XVI.../12
RADY MIEJSKIEJ W CHOJNICACH
z dnia 24 stycznia 2012 r.**

w sprawie nadania nazwy ulicy.

Na podstawie art. 18 ust. 2 pkt 13 ustawy z dnia 8 marca 1990r. o samorządzie gminnym (tekst jednolity: Dz.U. z 2001r. Nr 142, poz. 1591; z 2002r. Nr 23, poz. 220, Nr 62, poz. 558, Nr 113, poz. 984, Nr 214, poz. 1806, Nr 153, poz. 1271; z 2003r. Nr 80, poz. 717 i Nr 162, poz. 1568; z 2004r. Nr 102, poz. 1055, Nr 116, poz. 1203 i Nr 167, poz. 1759; z 2005r. Nr 172, poz. 1441 i Nr 175, poz. 1457; z 2006r. Nr 17, poz. 128 i Nr 181, poz. 1337; z 2007r. Nr 48, poz. 327, Nr 138, poz. 974 i Nr 173, poz. 1218; z 2008r. Nr 180, poz. 1111 i Nr 223, poz. 1458; z 2009r. Nr 52, poz. 420 i Nr 157, poz. 1241; z 2010r. Nr 28, poz. 142 i 146, Nr 40, poz. 230 i Nr 106, poz. 675 oraz z 2011r. Nr 21, poz. 113, Nr 117, poz. 679, Nr 134, poz. 777, Nr 217, poz. 1281 i Nr 149, poz. 887) uchwala się, co następuje:

§ 1. Nadaje się nazwę Sielska ulicy położonej w północnej części miasta pomiędzy ulicami: Igielską i Strzelecką, oznaczoną w miejscowym planie zagospodarowania przestrzennego terenu pod zabudowę mieszkaniową, usługi, produkcję i zieleni pomiędzy ulicami: Strzelecką, Zieloną, Derdowskiego i Igielską w Chojnicach symbolem 0.9 KDD, zgodnie z załącznikiem graficznym.

§ 2. Wykonanie uchwały powierza się Burmistrzowi Miasta Chojnice.

§ 3. Uchwała wchodzi w życie po upływie 14 dni od dnia ogłoszenia w Dzienniku Urzędowym Województwa Pomorskiego.

BURMISTRZ MIASTA
CHOJNICE
Stary Rynek 1
89-600 Chojnice

Przewodniczący Rady
Miejskiej

Mirosław Janowski

UZASADNIENIE

W związku z wnioskiem mieszkańców o nadanie nazwy ulicy w celu nadania numerów porządkowych nieruchomościom przylegającym do drogi oznaczonej w miejscowym planie zagospodarowania przestrzennego terenu pod zabudowę mieszkaniową, usługi, produkcję i zieleni pomiędzy ulicami: Strzelecką, Zieloną, Derdowskiego i Igielską w Chojnicach symbolem 0.9 KDD, przygotowano powyższą uchwałę. Nazwa w/w ulicy była konsultowana z Samorządem Mieszkańców Osiedla Nr 4, który wydał pozytywną opinię.

Opinia prawna

Projekt uchwały odpowiada przepisom prawa. Nie wnoszę uwag.

RADCA PRAWNY
mgr Józef Czapiewski
E-c 402

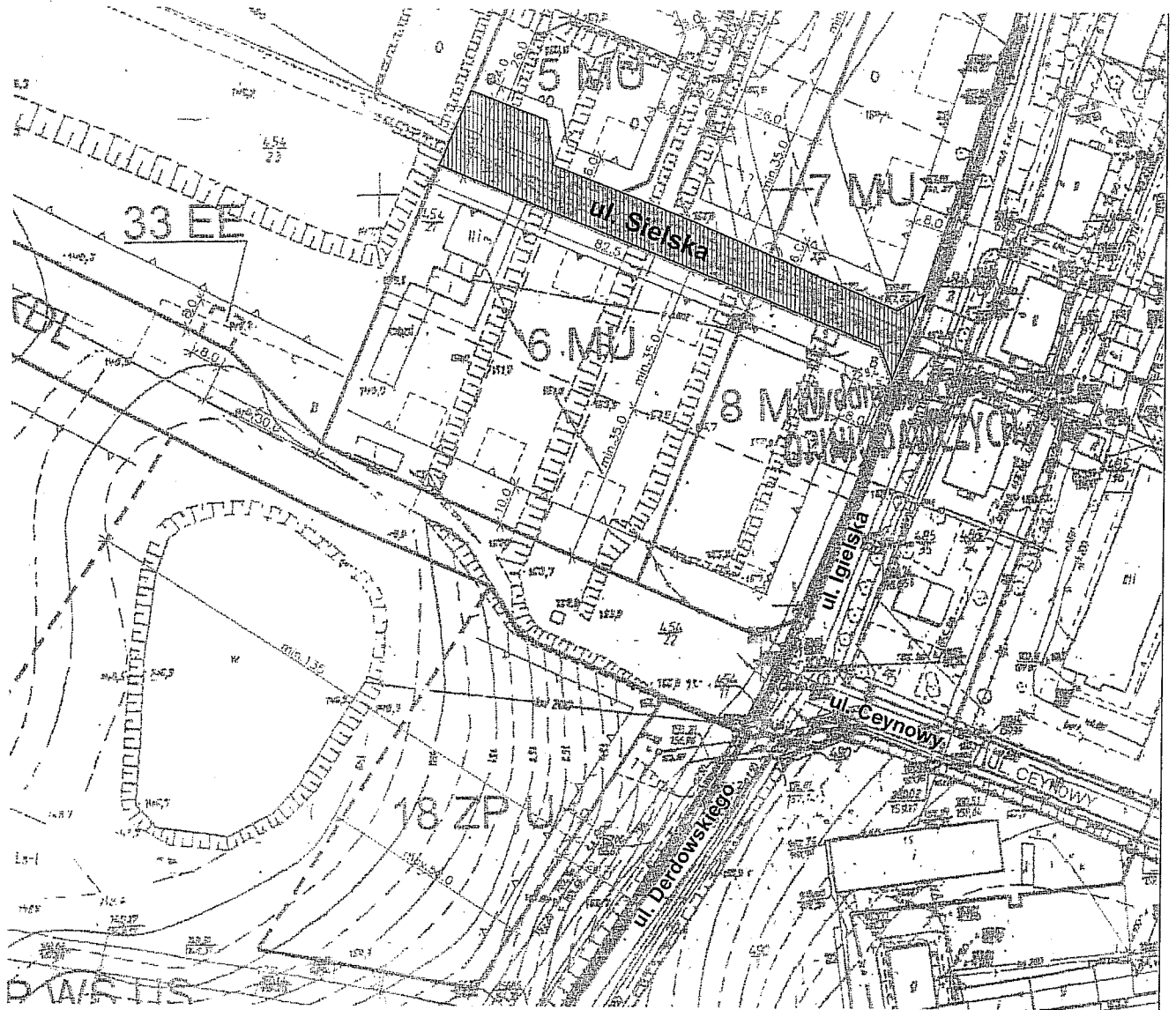

Przewodniczący Rady
Miejskiej

Mirosław Janowski

Stanowisko

Rada Miejska w Chojnicach pozytywnie opiniuje powołanie Rady Strategii Rozwoju Miasta Chojnice w składzie:

- 1) Starosta Chojnicki – Stanisław Skaja;
- 2) Burmistrz Miasta Chojnice – Arseniusz Finster;
- 3) Zastępca Burmistrza Miasta Chojnice – Edward Pietrzyk;
- 4) Zastępca Burmistrza Miasta Chojnice – Jan Zieliński;
- 5) Przewodniczący Rady Miejskiej w Chojnicach – Mirosław Janowski;
- 6) Zastępca Przewodniczącego Rady Miejskiej w Chojnicach – Gabriela Wegner;
- 7) Zastępca Przewodniczącego Rady Miejskiej w Chojnicach – Józef Skiba;
- 8) Przewodniczący Komisji Budżetu i Rynku Pracy – Marian Rogenbuk;
- 9) Przewodniczący Komisji Gospodarki Komunalnej i Mieszkaniowej Rady Miejskiej w Chojnicach – Antoni Szlanga;
- 10) Przewodniczący Komisji ds. Społecznych Rady Miejskiej w Chojnicach – Grzegorz Wirkus;
- 11) Przewodniczący Komisji Edukacji Rady Miejskiej w Chojnicach – Bogdan Kuffel;
- 12) Przewodniczący Komisji Kultury i Sportu Rady Miejskiej w Chojnicach – Andrzej Mielke;
- 13) Przewodniczący Komisji Ochrony Środowiska Rady Miejskiej w Chojnicach – Stanisław Kowalik;
- 14) Przewodniczący Komisji Rewizyjnej Rady Miejskiej w Chojnicach oraz Przewodniczący Zarządu Samorządu Mieszkańców Osiedla nr 3 – Edward Gabryś;
- 15) Przewodniczący Zarządu Samorządu Mieszkańców Osiedla nr 1 – Krystyna Tuszkiewicz;
- 16) Przewodniczący Zarządu Samorządu Mieszkańców Osiedla nr 2 – Marek Szmagliński;
- 17) Przewodniczący Zarządu Samorządu Mieszkańców Osiedla nr 4 – Zygmunt Reszczyński;
- 18) Przewodniczący Zarządu Samorządu Mieszkańców Osiedla nr 5 – Bogdan Tyloch;
- 19) Przewodniczący Zarządu Samorządu Mieszkańców Osiedla nr 6 – Renata Dąbrowska;
- 20) Przewodniczący Zarządu Samorządu Mieszkańców Osiedla nr 7 – Zbigniew Szyszka;
- 21) Przewodniczący Zarządu Samorządu Mieszkańców Osiedla nr 8 – Leszek Pepliński;
- 22) Przewodniczący Zarządu Samorządu Mieszkańców Osiedla nr 9 – Andrzej Gąsiorowski;
- 23) Przewodniczący Zarządu Samorządu Mieszkańców Osiedla nr 10 – Kazimierz Drewek;
- 24) Przewodniczący Klubu Radnych Prawa i Sprawiedliwości – Bartosz Bluma;
- 25) Dziekan Dekanatu Chojnickiego – ks. Jacek Dawidowski;
- 26) Dyrektor Powiatowego Urzędu Pracy w Chojnicach – Wojciech Adamowicz;
- 27) Prezes Miejskich Wodociągów Spółka z o.o. w Chojnicach – Tomasz Klemann;
- 28) Prezes Centrum Park Chojnice Sp. z o.o. – Mariusz Paluch;
- 29) Prezes Miejskiego Zakładu Komunikacji Sp. z o.o. – Mieczysław Sabatowski;
- 30) Prezes Zakładu Gospodarki Mieszkaniowej Sp. z o.o. – Zbigniew Ody;
- 31) Prezes Chojnickiego Towarzystwa Budownictwa Społecznego Sp. z o.o. – Jarosław Słomiński;
- 32) Prezes Zakładu Zagospodarowania Odpadów Nowy Dwór Sp. z o.o. – Lucyna Perlicka;
- 33) Dyrektor Chojnickiego Domu Kultury – Halina Gawrońska;
- 34) Prezes Zarządu Fundacji Ekologicznej Ziemi Chojnickiej i Zaborskiej – Marek Wituszyński;
- 35) Członek Zarządu Fundacji Rozwoju Chojnickiej i Człuchowskiej – Agnieszka Wojciechowska - Kotłęga;
- 36) Dyrektor Szpitala Specjalistycznego w Chojnicach im. J.K. Łukowicza – Leszek Bonna;
- 37) Prezes Chojnickiego Oddziału Zrzeszenia Kaszubsko-Pomorskiego – Włodzimierz Łanowski;
- 38) Komendant Powiatowy Policji w Chojnicach – Krzysztof Pestka;
- 39) Komendant Powiatowy Państwowej Straży Pożarnej w Chojnicach – Jacek Knuth;

- 40) Pełnomocnik Burmistrza Miasta Chojnice ds. usuwania barier architektonicznych – Marek Czajka;
- 41) Komendant Straży Miejskiej w Chojnicach – Tadeusz Rudnik;
- 42) P.o. Dyrektora Ośrodka Profilaktyki Rodzinnej w Chojnicach – Marta Winiarska;
- 43) Dyrektor Miejskiego Ośrodka Pomocy Społecznej w Chojnicach – Elżbieta Szczepańska;
- 44) Prezes Zarządu Stowarzyszenia Ekologiczno-Kulturalnego „Wspólna Ziemia” – Radosław Sawicki;
- 45) Przewodniczący Projektu Chojnicka Samorządność – Michał Januszewski;
- 46) Prezes Zarządu Fundacji Inicjatyw Obywatelskich Marcina Fuhrmanna – Mariusz Brunka;
- 47) Prezes MKS Chojniczanka 1930 – Maciej Polasik;
- 48) Komandor Chojnickiego Klubu Żeglarskiego – Krzysztof Pestka;
- 49) Rektor Powszechnej Wyższej Szkoły Humanistycznej „POMERANIA” w Chojnicach – Janusz Gierszewski;
- 50) Rektor Sopockiej Szkoły Wyższej – Teresa Martyniuk;
- 51) Właściciel Zakładów Mięsnych „Skiba” – Andrzej Skiba;
- 52) Prezes Zarządu Polipol Meble Sp. z o.o. – Witold Malinowski;
- 53) Właściciel Zakładów Produkcji Materiałów Budowlanych – Kazimierz Ginter;
- 54) Dyrektor Oddziału Mostostal Chojnice S.A. – Marcin Garus;
- 55) Prezes Związku Kupiectwa Polskiego – Wojciech Libera;
- 56) Dyrektor Muzeum Historyczno-Etnograficznego – Barbara Zagórska;
- 57) Prezes Zarządu Powiatowego Ligi Ochrony Przyrody – Sławomira Brunka;
- 58) Prezes Zarządu Stowarzyszenia Arcana Historii – Marcin Wałdoch;
- 59) Prezes Zarządu Towarzystwa Przyjaciół Dzieci Oddział Powiatowy Chojnice – Regina Szymańska;
- 60) Prezes Chojnickiego Towarzystwa Przyjaciół Nauk – Kazimierz Jaruszewski;
- 61) Skarbnik Towarzystwa Przyjaciół Liceum Ogólnokształcącego im. Filomatów Chojnickich w Chojnicach – Małgorzata Gierszewska;
- 62) Honorowy Obywatel Miasta Chojnice – Edmund Piękny;
- 63) Honorowy Obywatel Miasta Chojnice – Kazimierz Ostrowski;
- 64) Kaszubsko-Krajeńska Agencja Nieruchomości – Jadwiga Zagozda;
- 65) Mieszkaniec Chojnic – Marcin Dobaj;
- 66) Mieszkanka Chojnic – Iwona Skocka;
- 67) Mieszkanka Chojnic – Kornelia Żywicka.

BURMISTRZ MIASTA
CHOJNICE
Stary Rynek 1
89-600 Chojnice

Przewodniczący
Rady Miejskiej

Mirosław Janowski

Uzasadnienie

Konieczność powołania Rady Strategii wynika z rozpoczęcia prac nad opracowaniem nowego dokumentu strategicznego Gminy Miejskiej Chojnice, uwzględniającego zmieniające się uwarunkowania społeczno-gospodarcze, które miały miejsce od momentu uchwalenia poprzedniej Strategii.

Działania zmierzające do opracowania i uchwalenia nowej Strategii zainicjowane zostały Uchwałą Nr VII/81/11 Rady Miejskiej w Chojnicach z dnia 30 maja 2011 r. w sprawie przystąpienia do sporządzenia programu gospodarczego rozwoju Miasta Chojnice.

Rada Strategii zostaje powołana jako gremium opiniodawcze Burmistrza Miasta Chojnice, której zadaniem ma być praca nad powstaniem Strategii Rozwoju Miasta Chojnice.