



Biuletyn nr 28/13
28 stycznia 2013r.

SPIS TREŚCI

1. Porządek XXVIII sesji Rady Miejskiej w Chojnicach	1
2. Informacja o realizacji uchwał i wniosków podjętych na XXVII sesji Rady Miejskiej	2
3. Projekt uchwały w sprawie uchwalenia budżecie miasta Chojnice na 2013r. (stosowny projekt radni otrzymali w terminie wcześniejszym) – opinia RIO i autopoprawka	4
4. Projekt uchwały w sprawie wieloletniej prognozy finansowej na 2013r. (stosowny projekt radni otrzymali w terminie wcześniejszym) – opinia RIO i autopoprawka	35
5. Projekt uchwały w sprawie udzielenia bonifikaty od ceny gruntów	46
6. Projekt uchwały w sprawie nadania nazwy ulicy	47
7. Projekt uchwały w sprawie zatwierdzenia planu pracy Komisji Rewizyjnej Rady Miejskiej w Chojnicach na 2013 rok	50
8. Projekt uchwały w sprawie zgody/odmowy na rozwiązanie stosunku pracy z radnym	53

Porządek
XXVIII sesji Rady Miejskiej w Chojnicach
w dniu 28 stycznia 2013r. godz. 10⁰⁰

1. Otwarcie sesji
 - a) stwierdzenie quorum,
 - b) wnioski do porządku obrad.
2. Przyjęcie protokołu XXVII sesji Rady Miejskiej w Chojnicach.
3. Powołanie Sekretarza sesji i Komisji Wnioskowej.
4. Informacja Przewodniczącego Rady Miejskiej o działaniach podejmowanych w okresie międzysesyjnym.
5. Sprawozdanie Burmistrza Miasta z prac w okresie między sesjami.
6. Informacja o realizacji uchwał i wniosków podjętych na XXVII sesji Rady Miejskiej.
7. Przedłożenie przez Przewodniczących Komisji wniosków i opinii podjętych w okresie międzysesyjnym, w tym informacja o pracy Powiatowej Rady Zatrudnienia.
8. Ustosunkowanie się do wniosków Komisji.
9. Projekt uchwały w sprawie uchwalenia budżecie miasta Chojnice na 2013r.
10. Projekt uchwały w sprawie wieloletniej prognozy finansowej na 2013r.
11. Projekt uchwały w sprawie udzielenia bonifikaty od ceny gruntów.
12. Projekt uchwały w sprawie nadania nazwy ulicy.
13. Projekt uchwały w sprawie zatwierdzenia planu pracy Komisji Rewizyjnej Rady Miejskiej w Chojnicach na 2013 rok.
14. Projekt uchwały w sprawie zgody/odmowy na rozwiązanie stosunku pracy z radnym.
15. Głosowanie wniosków.
16. Interpelacje i zapytania radnych.
17. Odpowiedzi na interpelacje i zapytania radnych.
18. Wolne wnioski i oświadczenia klubowe.
19. Zakończenie XXVIII sesji Rady Miejskiej w Chojnicach.

INFORMACJA

o realizacji uchwał i wniosków podjętych na XXVII sesji Rady Miejskiej
odbytej w dniu 21 grudnia 2012r.

Podczas XXVII sesji podjęto 18 uchwał, tj.:

1. **Uchwała Nr XXVII/282/12** w/s zmian w budżecie miasta Chojnice na 2012r. - *dokonano stosownych zmian po stronie dochodów, wydatków oraz wydatków majątkowych budżetu roku 2012.*
2. **Uchwała Nr XXVII/283/12** w/s zmiany wieloletniej prognozy finansowej – *dokonano stosownych zmian wieloletniej prognozy finansowej.*
3. **Uchwała Nr XXVII/284/12** w/s uchylenia uchwały o udzieleniu pomocy finansowej na rzecz Samorządu Województwa Pomorskiego – *uchwałę uchylono.*
4. **Uchwała Nr XXVII/285/12** w/s podziału miasta Chojnice na stałe obwody głosowania – *dokonano podziału obszaru miasta Chojnice na 21 stałych obwodów głosowania. Uchwałę skierowano do Redakcji Dziennika Urzędowego Województwa Pomorskiego celem publikacji.*
5. **Uchwała Nr XXVII/286/12** zmieniająca uchwałę Nr XXVI/277/12 Rady Miejskiej w Chojnicach z dnia 26 listopada 2012r. w/s umiejscowienia Straży Miejskiej w Chojnicach w strukturze Urzędu Miejskiego w Chojnicach – *stosownej zmiany dokonano.*
6. **Uchwała Nr XXVII/287/12** w/s przyjęcia Miejskiego Programu Profilaktyki i Rozwiązywania Problemów Alkoholowych i Przeciwdziałania Narkomanii na rok 2013 – *Program przyjęto, przekazano do stosowania przez Ośrodek Profilaktyki Rodzinnej.*
7. **Uchwała Nr XXVII/288/12** w/s trybu udzielania i rozliczania dotacji oraz tryb i zakres kontroli prawidłowości ich wykorzystania dla przedszkoli, innych form przedszkolnych, szkół podstawowych i gimnazjów, dla których organem prowadzącym jest organ inny niż Gmina Miejska Chojnice – *tryb udzielania i rozliczania dotacji oraz zakres kontroli ustalono. Uchwałę skierowano do Redakcji Dziennika Urzędowego Województwa Pomorskiego celem publikacji.*
8. **Uchwała Nr XXVII/289/12** w/s wyboru metody ustalenia opłaty za gospodarowanie odpadami komunalnymi i stawki tej opłaty – *metodę ustalenia opłaty uchwalono jako iloczyn mieszkańców zamieszkujących nieruchomości i stawki opłaty wynoszące 13,50 zł od mieszkańca za odpady zmieszane oraz 10 zł za odpady zbierane selektywnie. Uchwałę skierowano do Redakcji Dziennika Urzędowego Województwa Pomorskiego celem publikacji.*
9. **Uchwała Nr XXVII/290/12** w/s określenia terminu, częstotliwości i trybu uiszczania opłaty za gospodarowanie odpadami komunalnymi – *terminy, częstotliwość i tryb uiszczania opłaty uchwalono. Uchwałę skierowano do Redakcji Dziennika Urzędowego Województwa Pomorskiego celem publikacji.*
10. **Uchwała Nr XXVII/291/12** w/s określenia wzoru deklaracji o wysokości opłaty za gospodarowanie odpadami komunalnymi – *wzór deklaracji określono. Uchwałę skierowano do Redakcji Dziennika Urzędowego Województwa Pomorskiego celem publikacji.*
11. **Uchwała Nr XXVII/292/12** w/s szczegółowego sposobu i zakresu świadczenia usług w zakresie odbierania odpadów komunalnych od właścicieli nieruchomości i zagospodarowania tych odpadów – *szczególony sposób i zakres świadczenia usług określono. Uchwałę skierowano do Redakcji Dziennika Urzędowego Województwa Pomorskiego celem publikacji.*
12. **Uchwała Nr XXVII/293/12** w/s określenia zasad sprzedaży lokali mieszkalnych stanowiących własność Gminy Miejskiej Chojnice i bonifikat w sprzedaży – *wyrażono zgodę na sprzedaż lokali mieszkalnych oraz ustalono bonifikatę wynoszącą 50% ceny lokalu. Uchwałę skierowano do Redakcji Dziennika Urzędowego Województwa Pomorskiego celem publikacji.*
13. **Uchwała Nr XXVII/294/12** w/s przeniesienia własności nieruchomości na rzecz Zakładu Gospodarki Mieszkaniowej Sp. z o.o. w Chojnicach – *w trakcie realizacji przez Wydział Gospodarowania Przestrzenią i Nieruchomościami.*

14. **Uchwała Nr XXVII/295/12** w/s zbycia nieruchomości – w trakcie realizacji przez Wydział Gospodarowania Przestrzeni i Nieruchomościami.
15. **Uchwała Nr XXVII/296/12** w/s nadania nazwy ulicy – ulicy, której przebieg rozpoczyna się od ulicy Leśnej do ulicy Morozowa nadano nazwę Głogowa. Uchwałę skierowano do Redakcji Dziennika Urzędowego Województwa Pomorskiego celem publikacji.
16. **Uchwała Nr XXVII/297/12** w/s nadania nazwy ulicy – nadano nazwy projektowanym drogom pomiędzy ulicami człuchowską i Bytowską (28 nazw ulic). Uchwałę skierowano do Redakcji Dziennika Urzędowego Województwa Pomorskiego celem publikacji.
17. **Uchwała Nr XXVII/298/12** w/s nadania nazwy ulicy – ulicom położonym pomiędzy ulicami Człuchowską i 14 Lutego nadano nazwy: I Batalionu Strzelców, Jana Bińczyka, hm Bernarda Myśliwka. Uchwałę skierowano do Redakcji Dziennika Urzędowego Województwa Pomorskiego celem publikacji.
18. **Uchwała Nr XXVII/299/12** w/s nadania nazwy ronda – rondu u zbiegu ulic: Marszałka Józefa Piłsudskiego, Dworcowej, Warszawskiej i Świętopelka nadano nazwę Marszałka Józefa Piłsudskiego. Uchwałę skierowano do Redakcji Dziennika Urzędowego Województwa Pomorskiego celem publikacji.

Podczas XXVII sesji RM wniosków nie przegłosowano.

~~Dyrektor Generalny
Sekretarz Miasta~~
mgr Robert Wajlonis

Chojnice, dnia 10 stycznia 2013r.

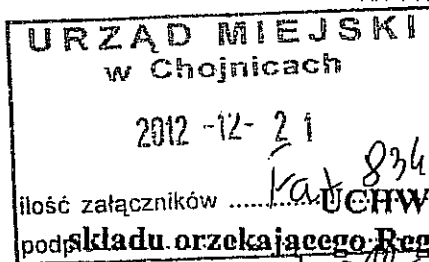

Regionalna Izba Obrachunkowa

(1)

Wysłano dnia 21.12.2012r.

L.dz. 29464/2012

UCHWAŁA Nr 245/g/111//P/I/12

składu orzekającego Regionalnej Izby Obrachunkowej w Gdańsku

z dnia 20 grudnia 2012r.

w sprawie opinii o projekcie uchwały budżetowej Miasta Chojnice na 2013 rok.

Na podstawie art. 13 pkt 3 w związku z art. 19 ust. 2 ustawy z dnia 7 października 1992r. o regionalnych izbach obrachunkowych (tekst jednolity: Dz. U. z 2012r. poz. 1113);

skład orzekający Regionalnej Izby Obrachunkowej w Gdańsku w osobach:

- | | | |
|-----------------------|---|----------------|
| 1) Zygmunt Bach | - | przewodniczący |
| 2) Alicja Śrubkowska | - | członek |
| 3) Roman Fandrejewski | - | członek |

stwierdza co następuje:

W dniu 16 listopada 2012r. do Regionalnej Izby Obrachunkowej w Gdańsku wpłynęło Zarządzenie Nr 85/12 Burmistrza Miasta Chojnice z dnia 14 listopada 2012r. w sprawie: przyjęcia projektu budżetu miasta Chojnice na 2013r. oraz Wieloletniej Prognozy Finansowej.

Badając projekt uchwały budżetowej miasta Chojnice na 2013 rok, skład orzekający stwierdził, że został on opracowany zgodnie z wymogami określonymi w art. 212, art. 214, art. 215, art. 235, art. 236, art. 238 ust. 1 oraz art. 264 ust. 3 i 4 ustawy z dnia 27 sierpnia 2009r. o finansach publicznych (Dz. U. Nr 157, poz. 1240 z późn. zm.) oraz własnymi uregulowaniami określonymi w uchwale Nr XLI/466/10 Rady Miejskiej w Chojnicach z dnia 23 sierpnia 2010 roku w sprawie trybu prac nad projektem uchwały budżetowej, procedury uchwalania oraz rodzaju i szczegółowości materiałów informacyjnych towarzyszących projektowi budżetu.

Przedłożony projekt budżetu określa prognozowane dochody budżetowe w łącznej wysokości 117.359.308 zł, w tym: dochody bieżące 97.660.978 zł oraz dochody majątkowe 19.698.330 zł. Wydatki natomiast ustalono w łącznej wysokości 107.284.408 zł, w tym: wydatki bieżące 97.660.978 zł oraz wydatki majątkowe 9.623.430 zł. Zaplanowaną na rok 2013 nadwyżkę budżetową w wysokości 10.074.900 zł planuje się przeznaczyć na spłatę rat wcześniej zaciągniętych kredytów.

Na podstawie materiałów towarzyszących projektowi uchwały budżetowej, skład orzekający stwierdza, że w zakresie dochodów, opracowany został w pełnej szczegółowości klasyfikacji budżetowej wraz z podaniem źródeł

ich pochodzenia, zaś wydatki opracowane zostały w według działów, rozdziałów i paragrafów klasyfikacji budżetowej.

Projekt budżetu pod względem merytorycznym obejmuje możliwe do uzyskania dochody własne gminy z podziałem na dochody bieżące i majątkowe oraz wydatki na realizację obligatoryjnych zadań własnych jak też zadań zleconych. Został również spełniony wymóg art. 242 ust. 1 ustawy o finansach, który obliguje do zaplanowania w budżecie wydatków bieżących na poziomie nie wyższym niż planowane dochody bieżące powiększone o nadwyżkę budżetową z lat ubiegłych oraz wolne środki.

W uzasadnieniu do budżetu podano ogólną podstawę oraz sposób kalkulowania planowanych dochodów i wydatków budżetowych.

Biorąc pod uwagę całość materiałów przedłożonych do zaopiniowania skład orzekający stwierdził, że projekt budżetu został opracowany zgodnie z prawem, a materiały jemu towarzyszące, pozwalają ocenić zamierzenia Burmistrza Miasta Chojnice w zakresie realizacji zadań miasta w 2013 roku.

Skład orzekający stwierdził w przedłożonych materiałach następujące nieprawidłowości i uchybienia, które należy wyeliminować przed uchwaleniem budżetu:

- w treści normatywnej projektu uchwały brak jest zapisu o dochodach związanych z opłatą za gospodarowanie odpadami komunalnymi oraz kosztów związanych z funkcjonowaniem systemu gospodarowania odpadami komunalnymi, wynikających z ustawy z dnia 13 września 1996r. o utrzymaniu czystości i porządku w gminach (Dz. U. z 2012r. poz. 391);
- w § 2 pkt 1 treści projektu uchwały nie wskazano przeznaczenia nadwyżki budżetu. Zgodnie bowiem z art. 212 ust. 1 pkt 3 ustawy o finansach publicznych, uchwała budżetowa określa kwotę planowanego deficytu albo planowanej nadwyżki budżetu jednostki samorządu terytorialnego wraz ze źródłami pokrycia deficytu albo przeznaczenia nadwyżki budżetu jednostki samorządu terytorialnego;
- wyjaśnienia wymagają zapisy § 2 pkt 4 treści projektu uchwały budżetowej. Projekt budżetu miasta zamyka się nadwyżką budżetową, a nie planowanym deficytem, stąd bezpodstawne wydają się zapisy dotyczące zaciągania kredytów, pożyczek, emisji papierów wartościowych na jego pokrycie.

Od niniejszej uchwały służy odwołanie do Kolegium Regionalnej Izby Obrachunkowej w Gdańsku w terminie 14 dni od dnia jej doręczenia.



PRZEWODNICZĄCY
Składu Orzekającego

Zygmunt Bach

Autopoprawka
na sesję budżetową
w dniu 28 stycznia 2013 r.

Zmiana **projektu budżetu** wynika z następujących przyczyn:

1. Zwiększa się dochody z tytułu dotacji z Unii Europejskiej na zakończone w 2012 r. przedsięwzięcie „Nauka jest dla wszystkich” o kwotę 118.666 zł
z przeznaczeniem środków na:
 - a) sfinansowanie w 2013 r. wprowadzonych do planu wydatków przedsięwzięć:
 - Przebudowa części **drogi** krajowej nr 22 **od ul. Człuchowskiej** do zachodniej granicy miasta Chojnice w kwocie 36.839 zł
 - Zagospodarowanie **Parku 1000-Lecia** w Chojnicach w kwocie 61.359 zł
 - b) zwiększenie kwoty wydatków w dziale „Kultura i ochrona dziedzictwa narodowego” na dotacje dla stowarzyszeń w kwocie 20.468 zł
2. Zwiększa się dochody z tytułu uzyskanej ze Związku Miast Bałtyckich nagrody w postaci grantu na sfinansowanie projektu „The first sailing step”, tj. „pierwszy krok w żeglarstwie” o kwotę 20.420 zł
3. Zmniejsza się dochody z tytułu odpłatności za wyżywienie w stołówkach szkolnych oraz wydatki na zakup żywności o kwotę 10.000 zł
4. Zmniejsza się nakłady na przedsięwzięciu „Przebudowa **targowiska** miejskiego przy ul. Angowickiej w Chojnicach” o kwotę 39.532 zł
a środki przeznacza na zwiększenie kwoty wydatków w dziale „Kultura i ochrona dziedzictwa narodowego” na dotacje dla stowarzyszeń (co łącznie daje wzrost kwoty tych dotacji o 60.000 zł).
5. Zwiększa się wartości przedsięwzięcia „Przeciwdziałanie wykluczeniu cyfrowemu mieszkańców Chojnic:
 - a) dochody zwiększa się o kwotę:
 - z Unii Europejskiej o kwotę 155.638 zł
 - z budżetu państwa o kwotę 27.464 zł
 - b) wydatki zwiększa się o kwotę 215.416 złŹródłem sfinansowania udziału własnego miasta jest **wzrost planowanych dochodów z podatku od nieruchomości** od osób prawnych o kwotę 32.314 zł
6. Przenosi się środki między działami, rozdziałami i paragrafami wydatków w planie finansowym Urzędu:
 - w rozdziale gospodarka gruntami w kwocie 12.400 zł
 - w tym na zakup nieruchomości pod drogi w kwocie 10.000 zł
 - w rozdziale plany zagospodarowania w kwocie 25.000 zł
 - z rozdziału pozostała działalność komunalna przenosi się środki do rozdziału Straż Gminna w kwocie 25.000 zł
 - w rozdziale „Gospodarka odpadami” rozpisuje się na paragrafy wydatki związane z gospodarowaniem odpadami komunalnymi w kwocie 160.000 zł
 - w tym tworzy się następujące zadanie inwestycyjne „Zakup **programu komputerowego** dot. prowadzenia ewidencji gospodarki śmieciowej w kwocie 50.000 zł
 - w rozdziale „Wpływy i wydatki związane z gromadzeniem środków z opłat i kar za korzystanie ze środowiska” w kwocie 5.000 zł
 - w rozdziale „Zadania w zakresie kultury fizycznej” zwiększa się wydatki na stypendia dla sportowców a zmniejsza na zakupy materiałów o kwotę 23.500 zł
5. Przenosi się środki między działami, rozdziałami i paragrafami wydatków w planach finansowych szkół w łącznej kwocie 92.698 zł

Burmistrz Miasta

dr Arseniusz Finster

Uchwała Nr XXVIII/.../13
Rady Miejskiej w Chojnicach
z dnia 28 stycznia 2013 r.

w sprawie: uchwalenia **budżetu** miasta Chojnice na **2013 r.**

Na podstawie art. 18 ust. 2 pkt 4, ustawy z dnia 8 marca 1990 r. o samorządzie gminnym (tj. Dz. U. z 2001 r. nr 142, poz. 1591, z 2002 r. nr 23, poz. 220, nr 62, poz. 558, nr 113 poz. 984, nr 153, poz. 1271, nr 214, poz. 1806, z 2003 r. nr 80, poz. 717, nr 162, poz. 1568, z 2004 r. nr 102, poz. 1055, z 2004 r. nr 116, poz. 1203, nr 167, poz. 1759) oraz 211, art. 212, art. 214, art. 215, art. 217, art. 235, art. 237, art.239 ustawy z dnia 27 sierpnia 2009 r. o finansach publicznych (Dz. U. Nr 157, poz.1240) w związku z art. 120 i 121 ustawy z dnia 27 sierpnia 2009 r. Przepisy wprowadzające ustawę o finansach publicznych (Dz. U. nr 157, poz. 1241)

RADA MIEJSKA
uchwała, co następuje:

§ 1

- | | |
|-------------------------------------------------------------------------------------------------------------------------|-----------------------|
| 1. Ustala się dochody w łącznej kwocie | 117.703.810 zł |
| z tego: | |
| a) bieżące w kwocie | 98.005.480 zł |
| b) majątkowe w kwocie | 19.698.330 zł |
| zgodnie z załączoną do niniejszej uchwały tabelą nr 1. | |
| 2. Ustala się wydatki w łącznej kwocie | 107.628.910 zł |
| z tego: | |
| a) bieżące w kwocie | 97.886.814 zł |
| b) majątkowe w kwocie | 9.742.096 zł |
| zgodnie z załączoną do niniejszej uchwały tabelą nr 2 i 2a. | |
| 3. Ustala się wydatki majątkowe na 2013 r. w wysokości | 7.142.096 zł |
| zgodnie z załącznikiem nr 1. | |
| 4. Ustala się kwotę wydatków przypadających do spłaty z tytułu poręczeń i gwarancji udzielonych przez gminę w wysokości | 155.219 zł |

§ 2

- | | |
|---------------------------------------------------------|----------------------|
| 1. Ustala się nadwyżkę budżetu w wysokości | 10.074.900 zł |
| którą przeznacza się na spłatę rat kredytów i pożyczek. | |
| 2. Ustala się rozchody budżetu w wysokości | 10.074.900 zł |
| w tym: | |
| – z tytułu spłaty kredytów w kwocie | 10.074.900 zł |
| zgodnie z załącznikiem nr 2. | |

3. Ustala się limity zobowiązań:
- na zaciągnięcie kredytów i pożyczek na sfinansowanie przejściowego deficytu w kwocie 6.000.000 zł
 - na wyprzedzające finansowanie zadań finansowanych ze środków budżetu Unii Europejskiej w kwocie 3.000.000 zł

§ 3

W budżecie tworzy się rezerwę:

- ogólną w wysokości 108.000 zł
- celową na realizację zadań z zakresu zarządzania kryzysowego w wysokości 281.000 zł
- celową na zadania inwestycyjne w wysokości 2.600.000 zł

§ 4

1. Ustala się dochody i wydatki związane z realizacją zadań z zakresu administracji rządowej i innych zadań zleconych odrębnymi ustawami, zgodnie z załącznikiem nr 3.
2. Określa się plan finansowy dochodów budżetu państwa związanych z realizacją zadań zleconych z zakresu administracji rządowej w wysokości zgodnie z załącznikiem nr 4.
2. Ustala się dochody i wydatki związane z realizacją zadań z zakresu administracji rządowej wykonywanych na podstawie porozumień z organami administracji rządowej, zgodnie z załącznikiem nr 5.
3. Ustala się dochody i wydatki związane z realizacją zadań wykonywanych na podstawie porozumień między jednostkami samorządu terytorialnego, zgodnie z załącznikiem nr 6.

§ 5

Ustala się:

- **dochody z tytułu wydawania zezwoleń na sprzedaż napojów alkoholowych** w kwocie 830.000 zł
- **wydatki na realizację programu Profilaktyki i Rozwiązywania Problemów Alkoholowych** w kwocie 825.500 zł
- **wydatki na realizację zadań określonych w Gminnym Programie Przeciwdziałania Narkomanii** w kwocie 4.500 zł

§ 6

Ustala się:

- wydatki na rzecz **izb rolniczych** w kwocie 1.240 zł
- dochody i wydatki związane z **ochroną środowiska** w kwocie 140.000 zł

§ 7

Ustala się:

- **dochody związane z gospodarowaniem odpadami komunalnymi** w kwocie 2.403.700 zł
- **wydatki związane z gospodarowaniem odpadami komunalnymi** w kwocie 3.203.700 zł

§ 8

1. Ustala się **dotacje** udzielone z budżetu podmiotom należącym i nienależącym do sektora finansów publicznych w wysokości: **12.882.900 zł**
w tym:
- dotacje podmiotowe w kwocie **11.901.700 zł**
 - dotacje celowe w kwocie **981.200 zł**
- zgodnie z załącznikiem nr 7 i 8.

§ 9

Upoważnia się Burmistrza do:

- 1) zaciągania kredytów i pożyczek oraz emisji papierów wartościowych na pokrycie występującego w ciągu roku deficytu budżetu do wysokości **3.000.000 zł**
- 2) lokowania wolnych środków pieniężnych na rachunkach bankowych w innych bankach niż bank prowadzący obsługę budżetu gminy.
- 3) dokonywania zmian w planie wydatków między rozdziałami i paragrafami w ramach działu polegających na przesunięciach w zakresie środków na wynagrodzenia oraz na wydatki majątkowe.

§ 10

Wykonanie uchwały zleca się Burmistrzowi Miasta.

§ 11

1. Uchwała wchodzi w życie z dniem **podjęcia i obowiązuje od 1 stycznia 2013 roku.**
2. Uchwała podlega ogłoszeniu w Dzienniku Urzędowym Województwa Pomorskiego oraz na tablicy ogłoszeń Urzędu Miasta.

BURMISTRZ MIASTA
CHOJNICE
Stary Rynek 1
89-600 Chojnice

Przewodniczący
Rady Miejskiej
Miroslaw Janowski

Plan finansowy dochodów na 2013 r.

Dział	Rozdział	Paragraf	Treść	Wartość
010			Rolnictwo i łowiectwo	0,00
	01095		Pozostała działalność	0,00
		2010	Dotacje celowe otrzymane z budżetu państwa na realizację zadań bieżących z zakresu administracji rządowej oraz innych zadań zleconych gminie (związkom gmin) ustawami	0,00
600			Transport i łączność	1 731 840,00
	60004		Lokalny transport zbiorowy	1 121 840,00
		2310	Dotacje celowe otrzymane z gminy na zadania bieżące realizowane na podstawie porozumień (umów) między jednostkami samorządu terytorialnego	1 121 840,00
	60014		Drogi publiczne powiatowe	60 000,00
		2320	Dotacje celowe otrzymane z powiatu na zadania bieżące realizowane na podstawie porozumień (umów) między jednostkami samorządu terytorialnego	60 000,00
	60016		Drogi publiczne gminne	550 000,00
		0690	Wpływy z różnych opłat	550 000,00
700			Gospodarka mieszkaniowa	18 012 787,00
	70005		Gospodarka gruntami i nieruchomościami	17 792 787,00
		0470	Wpływy z opłat za zarząd, użytkowanie i użytkowanie wieczyste nieruchomości	440 000,00
		0750	Dochody z najmu i dzierżawy składników majątkowych Skarbu Państwa, jednostek samorządu terytorialnego lub innych jednostek zaliczanych do sektora finansów publicznych oraz innych umów o podobnym charakterze	570 000,00
		0760	Wpływy z tytułu przekształcenia prawa użytkowania wieczystego przysługującego osobom fizycznym w prawo własności	30 000,00
		0770	Wpłaty z tytułu odpłatnego nabycia prawa własności oraz prawa użytkowania wieczystego nieruchomości	16 752 787,00
		0970	Wpływy z różnych dochodów	0,00
	70021		Towarzystwa Budownictwa Społecznego	0,00
		0970	Wpływy z różnych dochodów	0,00
	70095		Pozostała działalność	220 000,00
		0750	Dochody z najmu i dzierżawy składników majątkowych Skarbu Państwa, jednostek samorządu terytorialnego lub innych jednostek zaliczanych do sektora finansów publicznych oraz innych umów o podobnym charakterze	220 000,00
710			Działalność usługowa	5 000,00
	71035		Cmentarze	5 000,00
		2020	Dotacje celowe otrzymane z budżetu państwa na zadania bieżące realizowane przez gminę na podstawie porozumień z organami administracji rządowej	5 000,00
750			Administracja publiczna	636 458,00
	75011		Urzędy wojewódzkie	230 000,00
		2010	Dotacje celowe otrzymane z budżetu państwa na realizację zadań bieżących z zakresu administracji rządowej oraz innych zadań zleconych gminie (związkom gmin) ustawami	230 000,00
	75023		Urzędy gmin (miast i miast na prawach powiatu)	20 118,00
		0970	Wpływy z różnych dochodów	20 000,00
		2360	Dochody jednostek samorządu terytorialnego związane z realizacją zadań z zakresu administracji rządowej oraz innych zadań zleconych ustawami	118,00
	75075		Promocja jednostek samorządu terytorialnego	0,00
		0970	Wpływy z różnych dochodów	0,00
	75095		Pozostała działalność	386 340,00

	0750	Dochody z najmu i dzierżawy składników majątkowych Skarbu Państwa, jednostek samorządu terytorialnego lub innych jednostek zaliczanych do sektora finansów publicznych oraz innych umów o podobnym charakterze	0,00
	0960	Otrzymane spadki, zapisy i darowizny w postaci pieniężnej	0,00
	2007	Dotacje celowe w ramach programów finansowanych z udziałem środków europejskich oraz środków o których mowa w art.5 ust.1 pkt 3 oraz ust. 3 pkt 5 i 6 ustawy, lub płatności w ramach budżetu środków europejskich	328 389,00
	2009	Dotacje celowe w ramach programów finansowanych z udziałem środków europejskich oraz środków o których mowa w art.5 ust.1 pkt 3 oraz ust. 3 pkt 5 i 6 ustawy, lub płatności w ramach budżetu środków europejskich	57 951,00
751		Urzędy naczelných organów władzy państwowej, kontroli i ochrony prawa oraz sądownictwa	6 777,00
	75101	Urzędy naczelných organów władzy państwowej, kontroli i ochrony prawa	6 777,00
	2010	Dotacje celowe otrzymane z budżetu państwa na realizację zadań bieżących z zakresu administracji rządowej oraz innych zadań zleconych gminie (związkom gmin) ustawami	6 777,00
754		Bezpieczeństwo publiczne i ochrona przeciwpożarowa	410 000,00
	75416	Straż gminna (miejska)	410 000,00
	0570	Grzywny, mandaty i inne kary pieniężne od osób fizycznych	410 000,00
756		Dochody od osób prawnych, od osób fizycznych i od innych jednostek nieposiadających osobowości prawnej oraz wydatki związane z ich poborem	44 278 829,00
	75601	Wpływy z podatku dochodowego od osób fizycznych	90 000,00
	0350	Podatek od działalności gospodarczej osób fizycznych, opłacany w formie karty podatkowej	90 000,00
	75615	Wpływy z podatku rolnego, podatku leśnego, podatku od czynności cywilnoprawnych, podatków i opłat lokalnych od osób prawnych i innych jednostek organizacyjnych	9 589 714,00
	0310	Podatek od nieruchomości	9 082 314,00
	0320	Podatek rolny	4 400,00
	0330	Podatek leśny	2 000,00
	0340	Podatek od środków transportowych	260 000,00
	0500	Podatek od czynności cywilnoprawnych	30 000,00
	0910	Odsetki od nieterminowych wpłat z tytułu podatków i opłat	50 000,00
	2680	Rekompensaty utraconych dochodów w podatkach i opłatach lokalnych	161 000,00
	75616	Wpływy z podatku rolnego, podatku leśnego, podatku od spadków i darowizn, podatku od czynności cywilno-prawnych oraz podatków i opłat lokalnych od osób fizycznych	8 096 040,00
	0310	Podatek od nieruchomości	5 750 000,00
	0320	Podatek rolny	46 000,00
	0330	Podatek leśny	40,00
	0340	Podatek od środków transportowych	710 000,00
	0360	Podatek od spadków i darowizn	100 000,00
	0370	Opłata od posiadania psów	50 000,00
	0430	Wpływy z opłaty targowej	310 000,00
	0500	Podatek od czynności cywilnoprawnych	1 100 000,00
	0910	Odsetki od nieterminowych wpłat z tytułu podatków i opłat	30 000,00
	75618	Wpływy z innych opłat stanowiących dochody jednostek samorządu terytorialnego na podstawie ustaw	4 233 000,00
	0410	Wpływy z opłaty skarbowej	850 000,00
	0480	Wpływy z opłat za zezwolenia na sprzedaż alkoholu	830 000,00
	0490	Wpływy z innych lokalnych opłat pobieranych przez jednostki samorządu terytorialnego na podstawie odrębnych ustaw	2 553 000,00
	75621	Udziały gmin w podatkach stanowiących dochód budżetu państwa	22 270 075,00
	0010	Podatek dochodowy od osób fizycznych	21 770 075,00
	0020	Podatek dochodowy od osób prawnych	500 000,00

758			Różne rozliczenia	30 130 175,00
	75801		Część oświatowa subwencji ogólnej dla jednostek samorządu terytorialnego	25 662 568,00
		2920	Subwencje ogólne z budżetu państwa	25 662 568,00
	75807		Część wyrównawcza subwencji ogólnej dla gmin	3 537 017,00
		2920	Subwencje ogólne z budżetu państwa	3 537 017,00
	75814		Różne rozliczenia finansowe	50 000,00
		0920	Pozostałe odsetki	50 000,00
	75831		Część równoważąca subwencji ogólnej dla gmin	880 590,00
		2920	Subwencje ogólne z budżetu państwa	880 590,00
801			Oświata i wychowanie	1 844 620,00
	80101		Szkoly podstawowe	116 900,00
		0750	Dochody z najmu i dzierżawy składników majątkowych Skarbu Państwa, jednostek samorządu terytorialnego lub innych jednostek zaliczanych do sektora finansów publicznych oraz innych umów o podobnym charakterze	80 800,00
		0920	Pozostałe odsetki	32 300,00
		0970	Wpływy z różnych dochodów	3 800,00
	80104		Przedszkola	819 720,00
		2310	Dotacje celowe otrzymane z gminy na zadania bieżące realizowane na podstawie porozumień (umów) między jednostkami samorządu terytorialnego	819 720,00
	80110		Gimnazja	198 000,00
		0750	Dochody z najmu i dzierżawy składników majątkowych Skarbu Państwa, jednostek samorządu terytorialnego lub innych jednostek zaliczanych do sektora finansów publicznych oraz innych umów o podobnym charakterze	184 000,00
		0920	Pozostałe odsetki	11 600,00
		0970	Wpływy z różnych dochodów	2 400,00
	80148		Stołówki szkolne i przedszkolne	710 000,00
		0830	Wpływy z usług	710 000,00
852			Pomoc społeczna	16 916 323,00
	85203		Ośrodki wsparcia	421 310,00
		0830	Wpływy z usług	42 500,00
		2010	Dotacje celowe otrzymane z budżetu państwa na realizację zadań bieżących z zakresu administracji rządowej oraz innych zadań zleconych gminie (związkom gmin) ustawami	378 480,00
		2360	Dochody jednostek samorządu terytorialnego związane z realizacją zadań z zakresu administracji rządowej oraz innych zadań zleconych ustawami	330,00
	85212		Świadczenia rodzinne, świadczenia z funduszu alimentacyjnego oraz składki na ubezpieczenia emerytalne i rentowe z ubezpieczenia społecznego	13 940 000,00
		0900	Odsetki od dotacji oraz płatności: wykorzystanych niezgodnie z przeznaczeniem lub wykorzystanych z naruszeniem procedur, o których mowa w art. 184 ustawy, pobranych nienależnie lub w nadmiernej wysokości	10 000,00
		2010	Dotacje celowe otrzymane z budżetu państwa na realizację zadań bieżących z zakresu administracji rządowej oraz innych zadań zleconych gminie (związkom gmin) ustawami	13 800 000,00
		2360	Dochody jednostek samorządu terytorialnego związane z realizacją zadań z zakresu administracji rządowej oraz innych zadań zleconych ustawami	80 000,00
		2910	Wpływy ze zwrotów dotacji oraz płatności, w tym wykorzystanych niezgodnie z przeznaczeniem lub wykorzystanych z naruszeniem procedur, o których mowa w art. 184 ustawy, pobranych nienależnie lub w nadmiernej wysokości	50 000,00
	85213		Składki na ubezpieczenie zdrowotne opłacane za osoby pobierające niektóre świadczenia z pomocy społecznej, niektóre świadczenia rodzinne oraz za osoby uczestniczące w zajęciach w centrum integracji społecznej.	147 000,00
		2010	Dotacje celowe otrzymane z budżetu państwa na realizację zadań bieżących z zakresu administracji rządowej oraz innych zadań zleconych gminie (związkom gmin) ustawami	60 500,00
		2030	Dotacje celowe otrzymane z budżetu państwa na realizację własnych zadań bieżących gmin (związków gmin)	86 500,00

85214		Zasiłki i pomoc w naturze oraz składki na ubezpieczenia emerytalne i rentowe	285 300,00
	2030	Dotacje celowe otrzymane z budżetu państwa na realizację własnych zadań bieżących gmin (związków gmin)	285 300,00
85216		Zasiłki stałe	868 600,00
	0900	Odsetki od dotacji oraz płatności: wykorzystanych niezgodnie z przeznaczeniem lub wykorzystanych z naruszeniem procedur, o których mowa w art. 184 ustawy, pobranych nienależnie lub w nadmiernej wysokości	200,00
	2030	Dotacje celowe otrzymane z budżetu państwa na realizację własnych zadań bieżących gmin (związków gmin)	858 400,00
	2910	Wpływy ze zwrotów dotacji oraz płatności, w tym wykorzystanych niezgodnie z przeznaczeniem lub wykorzystanych z naruszeniem procedur, o których mowa w art. 184 ustawy, pobranych nienależnie lub w nadmiernej wysokości	10 000,00
85219		Ośrodki pomocy społecznej	528 920,00
	0830	Wpływy z usług	6 000,00
	2010	Dotacje celowe otrzymane z budżetu państwa na realizację zadań bieżących z zakresu administracji rządowej oraz innych zadań zleconych gminie (związkom gmin) ustawami	1 150,00
	2030	Dotacje celowe otrzymane z budżetu państwa na realizację własnych zadań bieżących gmin (związków gmin)	521 770,00
85228		Usługi opiekuńcze i specjalistyczne usługi opiekuńcze	305 193,00
	0830	Wpływy z usług	95 000,00
	2010	Dotacje celowe otrzymane z budżetu państwa na realizację zadań bieżących z zakresu administracji rządowej oraz innych zadań zleconych gminie (związkom gmin) ustawami	210 000,00
	2360	Dochody jednostek samorządu terytorialnego związane z realizacją zadań z zakresu administracji rządowej oraz innych zadań zleconych ustawami	193,00
85295		Pozostała działalność	420 000,00
	2030	Dotacje celowe otrzymane z budżetu państwa na realizację własnych zadań bieżących gmin (związków gmin)	420 000,00
853		Pozostałe zadania w zakresie polityki społecznej	518 838,00
	85305	Żłobki	182 570,00
	0750	Dochody z najmu i dzierżawy składników majątkowych Skarbu Państwa, jednostek samorządu terytorialnego lub innych jednostek zaliczanych do sektora finansów publicznych oraz innych umów o podobnym charakterze	31 930,00
	0830	Wpływy z usług	149 690,00
	0920	Pozostałe odsetki	850,00
	0970	Wpływy z różnych dochodów	100,00
	85395	Pozostała działalność	336 268,00
	2007	Dotacje celowe w ramach programów finansowanych z udziałem środków europejskich oraz środków o których mowa w art.5 ust.1 pkt 3 oraz ust. 3 pkt 5 i 6 ustawy, lub płatności w ramach budżetu środków europejskich	336 268,00
854		Edukacyjna opieka wychowawcza	0,00
	85415	Pomoc materialna dla uczniów	0,00
	2030	Dotacje celowe otrzymane z budżetu państwa na realizację własnych zadań bieżących gmin (związków gmin)	0,00
900		Gospodarka komunalna i ochrona środowiska	3 057 543,00
	90002	Gospodarka odpadami	1 923 460,00
	6207	Dotacje celowe w ramach programów finansowanych z udziałem środków europejskich oraz środków, o których mowa w art.5 ust.1 pkt 3 oraz ust. 3 pkt 5 i 6 ustawy, lub płatności w ramach budżetu środków europejskich	1 918 268,00
	6619	Dotacje celowe otrzymane z gminy na inwestycje i zakupy inwestycyjne realizowane na podstawie porozumień (umów) między jednostkami samorządu terytorialnego	5 192,00
	90003	Oczyszczanie miast i wsi	0,00
	0830	Wpływy z usług	0,00
	90013	Schroniska dla zwierząt	0,00
	0830	Wpływy z usług	0,00
	90019	Wpływy i wydatki związane z gromadzeniem środków z opłat i kar za korzystanie ze środowiska	140 000,00

	0690	Wpływy z różnych opłat	140 000,00
90020		Wpływy i wydatki związane z gromadzeniem środków z opłat produktowych	2 000,00
	0400	Wpływy z opłaty produktowej	2 000,00
90095		Pozostała działalność	992 083,00
	0960	Otrzymane spadki, zapisy i darowizny w postaci pieniężnej	0,00
	6207	Dotacje celowe w ramach programów finansowanych z udziałem środków europejskich oraz środków, o których mowa w art.5 ust.1 pkt. 3 oraz ust. 3 pkt 5 i 6 ustawy, lub płatności w ramach budżetu środków europejskich	992 083,00
921		Kultura i ochrona dziedzictwa narodowego	105 200,00
	92116	Biblioteki	105 200,00
	2310	Dotacje celowe otrzymane z gminy na zadania bieżące realizowane na podstawie porozumień (umów) między jednostkami samorządu terytorialnego	45 200,00
	2320	Dotacje celowe otrzymane z powiatu na zadania bieżące realizowane na podstawie porozumień (umów) między jednostkami samorządu terytorialnego	60 000,00
926		Kultura fizyczna	49 420,00
	92601	Obiekty sportowe	29 000,00
	0750	Dochody z najmu i dzierżawy składników majątkowych Skarbu Państwa, jednostek samorządu terytorialnego lub innych jednostek zaliczanych do sektora finansów publicznych oraz innych umów o podobnym charakterze	29 000,00
	0830	Wpływy z usług	0,00
	92605	Zadania w zakresie kultury fizycznej	0,00
	2910	Wpływy ze zwrotów dotacji oraz płatności, w tym wykorzystanych niezgodnie z przeznaczeniem lub wykorzystanych z naruszeniem procedur, o których mowa w art. 184 ustawy, pobranych nienależnie lub w nadmiernej wysokości	0,00
	92695	Pozostała działalność	20 420,00
	0970	Wpływy z różnych dochodów	20 420,00
Razem:			117 703 810,00

Plan finansowy wydatków na 2013 r.

Dział	Rozdział	Paragraf	Treść	Wartość
010			Rolnictwo i łowiectwo	1 240,00
	01030		Izby rolnicze	1 240,00
		2850	Wpłaty gmin na rzecz izb rolniczych w wysokości 2% uzyskanych wpływów z podatku rolnego	1 240,00
	01095		Pozostała działalność	0,00
		4210	Zakup materiałów i wyposażenia	0,00
		4430	Różne opłaty i składki	0,00
600			Transport i łączność	4 826 872,00
	60004		Lokalny transport zbiorowy	3 177 000,00
		4150	Dopłaty w spółkach prawa handlowego	3 177 000,00
	60014		Drogi publiczne powiatowe	60 000,00
		4270	Zakup usług remontowych	60 000,00
	60016		Drogi publiczne gminne	1 589 872,00
		4170	Wynagrodzenia bezosobowe	13 000,00
		4210	Zakup materiałów i wyposażenia	310 000,00
		4260	Zakup energii	30 000,00
		4270	Zakup usług remontowych	375 033,00
		4300	Zakup usług pozostałych	10 000,00
		6050	Wydatki inwestycyjne jednostek budżetowych	851 839,00
630			Turystyka	23 748,00
	63001		Ośrodki informacji turystycznej	23 458,00
		4210	Zakup materiałów i wyposażenia	2 000,00
		4260	Zakup energii	8 000,00
		4270	Zakup usług remontowych	1 000,00
		4300	Zakup usług pozostałych	9 958,00
		4350	Zakup usług dostępu do sieci Internet	2 010,00
		4370	Opłata z tytułu zakupu usług telekomunikacyjnych świadczonych w stacjonarnej publicznej sieci telefonicznej.	490,00
	63003		Zadania w zakresie upowszechniania turystyki	290,00
		4430	Różne opłaty i składki	290,00
700			Gospodarka mieszkaniowa	1 263 200,00
	70005		Gospodarka gruntami i nieruchomościami	848 700,00
		4170	Wynagrodzenia bezosobowe	4 000,00
		4210	Zakup materiałów i wyposażenia	500,00
		4260	Zakup energii	1 700,00
		4270	Zakup usług remontowych	5 000,00
		4300	Zakup usług pozostałych	137 600,00
		4400	Opłaty za administrowanie i czynsze za budynki, lokale i pomieszczenia garażowe	2 400,00
		4430	Różne opłaty i składki	5 000,00
		4480	Podatek od nieruchomości	51 000,00
		4500	Pozostałe podatki na rzecz budżetów jednostek samorządu terytorialnego	500,00

	4520	Oplaty na rzecz budżetów jednostek samorządu terytorialnego	30 000,00
	4530	Podatek od towarów i usług (VAT).	590 000,00
	4590	Kary i odszkodowania wypłacane na rzecz osób fizycznych	1 000,00
	4610	Koszty postępowania sądowego i prokuratorskiego	10 000,00
	6060	Wydatki na zakupy inwestycyjne jednostek budżetowych	10 000,00
70095		Pozostała działalność	414 500,00
	4210	Zakup materiałów i wyposażenia	1 000,00
	4260	Zakup energii	25 000,00
	4270	Zakup usług remontowych	30 000,00
	4300	Zakup usług pozostałych	180 000,00
	4430	Różne opłaty i składki	2 500,00
	4480	Podatek od nieruchomości	9 000,00
	4590	Kary i odszkodowania wypłacane na rzecz osób fizycznych	160 000,00
	4610	Koszty postępowania sądowego i prokuratorskiego	7 000,00
710		Działalność usługowa	105 000,00
	71004	Plany zagospodarowania przestrzennego	100 000,00
	4170	Wynagrodzenia bezosobowe	25 000,00
	4300	Zakup usług pozostałych	75 000,00
	71035	Cmentarze	5 000,00
	4210	Zakup materiałów i wyposażenia	2 000,00
	4300	Zakup usług pozostałych	3 000,00
750		Administracja publiczna	9 924 090,00
	75011	Urzędy wojewódzkie	230 000,00
	4010	Wynagrodzenia osobowe pracowników	165 100,00
	4040	Dodatkowe wynagrodzenie roczne	10 000,00
	4110	Składki na ubezpieczenia społeczne	27 770,00
	4120	Składki na Fundusz Pracy	4 140,00
	4210	Zakup materiałów i wyposażenia	14 390,00
	4260	Zakup energii	2 600,00
	4440	Odpisy na zakładowy fundusz świadczeń socjalnych	6 000,00
	75022	Rady gmin (miast i miast na prawach powiatu)	280 750,00
	3030	Różne wydatki na rzecz osób fizycznych	265 290,00
	4210	Zakup materiałów i wyposażenia	4 260,00
	4270	Zakup usług remontowych	5 700,00
	4300	Zakup usług pozostałych	3 000,00
	4700	Szkolenia pracowników niebędących członkami korpusu służby cywilnej	2 500,00
	75023	Urzędy gmin (miast i miast na prawach powiatu)	8 634 320,00
	3020	Wydatki osobowe niezaliczone do wynagrodzeń	16 000,00
	4010	Wynagrodzenia osobowe pracowników	5 385 920,00
	4040	Dodatkowe wynagrodzenie roczne	447 000,00
	4100	Wynagrodzenia agencyjno-prowizyjne	70 000,00
	4110	Składki na ubezpieczenia społeczne	894 000,00
	4120	Składki na Fundusz Pracy	142 000,00
	4140	Wpłaty na Państwowy Fundusz Rehabilitacji Osób Niepełnosprawnych	13 000,00

	4170	Wynagrodzenia bezosobowe	110 000,00
	4210	Zakup materiałów i wyposażenia	250 000,00
	4260	Zakup energii	160 000,00
	4270	Zakup usług remontowych	250 000,00
	4300	Zakup usług pozostałych	250 000,00
	4350	Zakup usług dostępu do sieci Internet	40 000,00
	4360	Oplaty z tytułu zakupu usług telekomunikacyjnych świadczonych w ruchomej publicznej sieci telefonicznej	25 000,00
	4370	Oplata z tytułu zakupu usług telekomunikacyjnych świadczonych w stacjonarnej publicznej sieci telefonicznej	70 000,00
	4380	Zakup usług obejmujących tłumaczenia	4 000,00
	4390	Zakup usług obejmujących wykonanie ekspertyz, analiz i opinii	4 000,00
	4410	Podróże służbowe krajowe	58 000,00
	4420	Podróże służbowe zagraniczne	8 400,00
	4430	Różne opłaty i składki	120 000,00
	4440	Odpisy na zakładowy fundusz świadczeń socjalnych	132 000,00
	4530	Podatek od towarów i usług (VAT).	5 000,00
	4610	Koszty postępowania sądowego i prokuratorskiego	70 000,00
	4700	Szkolenia pracowników niebędących członkami korpusu służby cywilnej	40 000,00
	6060	Wydatki na zakupy inwestycyjne jednostek budżetowych	70 000,00
75075		Promocja jednostek samorządu terytorialnego	94 800,00
	2360	Dotacje celowe z budżetu jednostki samorządu terytorialnego, udzielone w trybie art. 221 ustawy, na finansowanie lub dofinansowanie zadań zleconych do realizacji organizacjom prowadzącym działalność pożytku publicznego	6 500,00
	2810	Dotacja celowa z budżetu na finansowanie lub dofinansowanie zadań zleconych do realizacji fundacjom	2 000,00
	4170	Wynagrodzenia bezosobowe	2 000,00
	4210	Zakup materiałów i wyposażenia	10 000,00
	4300	Zakup usług pozostałych	70 000,00
	4380	Zakup usług obejmujących tłumaczenia	2 000,00
	4420	Podróże służbowe zagraniczne	1 800,00
	4430	Różne opłaty i składki	500,00
75095		Pozostała działalność	684 220,00
	4017	Wynagrodzenia osobowe pracowników	126 047,00
	4019	Wynagrodzenia osobowe pracowników	48 413,00
	4117	Składki na ubezpieczenia społeczne	21 668,00
	4119	Składki na ubezpieczenia społeczne	8 323,00
	4127	Składki na Fundusz Pracy	3 089,00
	4129	Składki na Fundusz Pracy	1 187,00
	4150	Dopłaty w spółkach prawa handlowego	110 000,00
	4170	Wynagrodzenia bezosobowe	1 500,00
	4210	Zakup materiałów i wyposażenia	28 000,00
	4260	Zakup energii	4 500,00
	4270	Zakup usług remontowych	300,00
	4277	Zakup usług remontowych	19 441,00
	4279	Zakup usług remontowych	7 467,00
	4300	Zakup usług pozostałych	10 000,00

		4307	Zakup usług pozostałych	23 513,00
		4309	Zakup usług pozostałych	9 031,00
		4357	Zakup usług dostępu do sieci Internet	130 434,00
		4359	Zakup usług dostępu do sieci Internet	50 098,00
		4430	Różne opłaty i składki	65 400,00
		4437	Różne opłaty i składki	4 197,00
		4439	Różne opłaty i składki	1 612,00
		4540	Składki do organizacji międzynarodowych	10 000,00
751			Urzędy naczelných organów władzy państwowej, kontroli i ochrony prawa oraz sądownictwa	6 777,00
	75101		Urzędy naczelných organów władzy państwowej, kontroli i ochrony prawa	6 777,00
		4010	Wynagrodzenia osobowe pracowników	4 927,00
		4110	Składki na ubezpieczenia społeczne	816,00
		4120	Składki na Fundusz Pracy	129,00
		4210	Zakup materiałów i wyposażenia	545,00
		4300	Zakup usług pozostałych	360,00
754			Bezpieczeństwo publiczne i ochrona przeciwpożarowa	2 059 661,00
	75416		Straż gminna (miejska)	2 059 661,00
		3020	Wydatki osobowe niezaliczone do wynagrodzeń	60 000,00
		4010	Wynagrodzenia osobowe pracowników	1 343 600,00
		4040	Dodatkowe wynagrodzenie roczne	108 100,00
		4110	Składki na ubezpieczenia społeczne	248 240,00
		4120	Składki na Fundusz Pracy	35 567,00
		4210	Zakup materiałów i wyposażenia	79 051,00
		4270	Zakup usług remontowych	52 000,00
		4300	Zakup usług pozostałych	11 500,00
		4360	Opłaty z tytułu zakupu usług telekomunikacyjnych świadczonych w ruchomej publicznej sieci telefonicznej	4 116,00
		4370	Opłata z tytułu zakupu usług telekomunikacyjnych świadczonych w stacjonarnej publicznej sieci telefonicznej.	2 800,00
		4410	Podróże służbowe krajowe	6 600,00
		4430	Różne opłaty i składki	10 000,00
		4440	Odpisy na zakładowy fundusz świadczeń socjalnych	37 087,00
		4700	Szkolenia pracowników niebędących członkami korpusu służby cywilnej	13 000,00
		6060	Wydatki na zakupy inwestycyjne jednostek budżetowych	48 000,00
757			Obsługa długu publicznego	3 300 719,00
	75702		Obsługa papierów wartościowych, kredytów i pożyczek jednostek samorządu terytorialnego	3 145 500,00
		8110	Odsetki od samorządowych papierów wartościowych lub zaciągniętych przez jednostkę samorządu terytorialnego kredytów i pożyczek	3 145 500,00
	75704		Rozliczenia z tytułu poręczeń i gwarancji udzielonych przez Skarb Państwa lub jednostkę samorządu terytorialnego	155 219,00
		8020	Wyплаты z tytułu gwarancji i poręczeń	155 219,00
758			Różne rozliczenia	2 981 000,00
	75818		Rezerwy ogólne i celowe	2 981 000,00
		4810	Rezerwy	381 000,00
		6800	Rezerwy na inwestycje i zakupy inwestycyjne	2 600 000,00
801			Oświata i wychowanie	41 339 763,00
	80101		Szkoły podstawowe	19 285 149,00

2540	Dotacja podmiotowa z budżetu dla niepublicznej jednostki systemu oświaty	37 000,00
2590	Dotacja podmiotowa z budżetu dla publicznej jednostki systemu oświaty prowadzonej przez osobę prawną inną niż jednostka samorządu terytorialnego lub przez osobę fizyczną	1 287 100,00
3020	Wydatki osobowe niezaliczone do wynagrodzeń	58 162,00
4010	Wynagrodzenia osobowe pracowników	11 012 760,00
4040	Dodatkowe wynagrodzenie roczne	877 300,00
4110	Składki na ubezpieczenia społeczne	2 016 000,00
4120	Składki na Fundusz Pracy	283 228,00
4170	Wynagrodzenia bezosobowe	42 400,00
4210	Zakup materiałów i wyposażenia	159 060,00
4240	Zakup pomocy naukowych, dydaktycznych i książek	28 900,00
4260	Zakup energii	670 450,00
4270	Zakup usług remontowych	68 000,00
4280	Zakup usług zdrowotnych	9 150,00
4300	Zakup usług pozostałych	136 700,00
4350	Zakup usług dostępu do sieci Internet	2 820,00
4360	Oplaty z tytułu zakupu usług telekomunikacyjnych świadczonych w ruchomej publicznej sieci telefonicznej	1 400,00
4370	Oplata z tytułu zakupu usług telekomunikacyjnych świadczonych w stacjonarnej publicznej sieci telefonicznej.	11 300,00
4390	Zakup usług obejmujących wykonanie ekspertyz, analiz i opinii	1 000,00
4410	Podróże służbowe krajowe	5 390,00
4430	Różne opłaty i składki	27 200,00
4440	Odpisy na zakładowy fundusz świadczeń socjalnych	776 852,00
4480	Podatek od nieruchomości	677,00
4700	Szkolenia pracowników niebędących członkami korpusu służby cywilnej	11 300,00
6050	Wydatki inwestycyjne jednostek budżetowych	1 761 000,00
80103	Oddziały przedszkolne w szkołach podstawowych	765 720,00
	4010 Wynagrodzenia osobowe pracowników	572 200,00
	4040 Dodatkowe wynagrodzenie roczne	41 500,00
	4110 Składki na ubezpieczenia społeczne	101 700,00
	4120 Składki na Fundusz Pracy	13 800,00
	4440 Odpisy na zakładowy fundusz świadczeń socjalnych	36 520,00
80104	Przedszkola	6 584 396,00
	2310 Dotacje celowe przekazane gminie na zadania bieżące realizowane na podstawie porozumień (umów) między jednostkami samorządu terytorialnego	28 500,00
	2540 Dotacja podmiotowa z budżetu dla niepublicznej jednostki systemu oświaty	6 163 760,00
	2590 Dotacja podmiotowa z budżetu dla publicznej jednostki systemu oświaty prowadzonej przez osobę prawną inną niż jednostka samorządu terytorialnego lub przez osobę fizyczną	383 020,00
	4440 Odpisy na zakładowy fundusz świadczeń socjalnych	9 116,00
80106	Inne formy wychowania przedszkolnego	227 720,00
	2310 Dotacje celowe przekazane gminie na zadania bieżące realizowane na podstawie porozumień (umów) między jednostkami samorządu terytorialnego	7 200,00
	2540 Dotacja podmiotowa z budżetu dla niepublicznej jednostki systemu oświaty	220 520,00
80110	Gimnazja	12 616 350,00
	2540 Dotacja podmiotowa z budżetu dla niepublicznej jednostki systemu oświaty	127 500,00

2590	Dotacja podmiotowa z budżetu dla publicznej jednostki systemu oświaty prowadzonej przez osobę prawną inną niż jednostka samorządu terytorialnego lub przez osobę fizyczną	1 143 200,00
3020	Wydatki osobowe niezaliczone do wynagrodzeń	35 050,00
4010	Wynagrodzenia osobowe pracowników	7 626 380,00
4040	Dodatkowe wynagrodzenie roczne	595 100,00
4110	Składki na ubezpieczenia społeczne	1 405 430,00
4120	Składki na Fundusz Pracy	194 570,00
4140	Wpłaty na Państwowy Fundusz Rehabilitacji Osób Niepełnosprawnych	0,00
4170	Wynagrodzenia bezosobowe	29 400,00
4210	Zakup materiałów i wyposażenia	103 410,00
4240	Zakup pomocy naukowych, dydaktycznych i książek	24 300,00
4260	Zakup energii	566 450,00
4270	Zakup usług remontowych	53 900,00
4280	Zakup usług zdrowotnych	7 650,00
4300	Zakup usług pozostałych	95 500,00
4350	Zakup usług dostępu do sieci Internet	2 520,00
4360	Oplaty z tytułu zakupu usług telekomunikacyjnych świadczonych w ruchomej publicznej sieci telefonicznej	1 400,00
4370	Oplata z tytułu zakupu usług telekomunikacyjnych świadczonych w stacjonarnej publicznej sieci telefonicznej.	11 200,00
4390	Zakup usług obejmujących wykonanie ekspertyz, analiz i opinii	700,00
4410	Podróże służbowe krajowe	9 390,00
4430	Różne opłaty i składki	17 800,00
4440	Odpisy na zakładowy fundusz świadczeń socjalnych	520 500,00
4480	Podatek od nieruchomości	6 800,00
4530	Podatek od towarów i usług (VAT).	30 000,00
4700	Szkolenia pracowników niebędących członkami korpusu służby cywilnej	9 200,00
80113	Dowożenie uczniów do szkół	125 500,00
	4300 Zakup usług pozostałych	125 500,00
80146	Dokształcanie i doskonalenie nauczycieli	165 739,00
	4210 Zakup materiałów i wyposażenia	0,00
	4300 Zakup usług pozostałych	0,00
	4410 Podróże służbowe krajowe	0,00
	4700 Szkolenia pracowników niebędących członkami korpusu służby cywilnej	165 739,00
80148	Stołówki szkolne i przedszkolne	1 438 439,00
	3020 Wydatki osobowe niezaliczone do wynagrodzeń	1 000,00
	4010 Wynagrodzenia osobowe pracowników	549 400,00
	4040 Dodatkowe wynagrodzenie roczne	41 370,00
	4110 Składki na ubezpieczenia społeczne	97 700,00
	4120 Składki na Fundusz Pracy	12 400,00
	4210 Zakup materiałów i wyposażenia	2 000,00
	4220 Zakup środków żywności	710 000,00
	4260 Zakup energii	0,00
	4440 Odpisy na zakładowy fundusz świadczeń socjalnych	24 569,00
80195	Pozostała działalność	130 750,00
	4110 Składki na ubezpieczenia społeczne	12 200,00

		4120	Składki na Fundusz Pracy	1 850,00
		4170	Wynagrodzenia bezosobowe	70 500,00
		4210	Zakup materiałów i wyposażenia	19 000,00
		4260	Zakup energii	6 400,00
		4270	Zakup usług remontowych	6 000,00
		4300	Zakup usług pozostałych	14 800,00
851			Ochrona zdrowia	833 000,00
	85149		Programy polityki zdrowotnej	3 000,00
		2360	Dotacje celowe z budżetu jednostki samorządu terytorialnego, udzielone w trybie art. 221 ustawy, na finansowanie lub dofinansowanie zadań zleconych do realizacji organizacjom prowadzącym działalność pożytku publicznego	3 000,00
	85153		Zwalczanie narkomanii	4 500,00
		4170	Wynagrodzenia bezosobowe	0,00
		4210	Zakup materiałów i wyposażenia	2 500,00
		4300	Zakup usług pozostałych	2 000,00
	85154		Przeciwdziałanie alkoholizmowi	825 500,00
		2360	Dotacje celowe z budżetu jednostki samorządu terytorialnego, udzielone w trybie art. 221 ustawy, na finansowanie lub dofinansowanie zadań zleconych do realizacji organizacjom prowadzącym działalność pożytku publicznego	20 000,00
		3020	Wydatki osobowe niezaliczone do wynagrodzeń	800,00
		4010	Wynagrodzenia osobowe pracowników	410 000,00
		4040	Dodatkowe wynagrodzenie roczne	33 400,00
		4110	Składki na ubezpieczenia społeczne	79 500,00
		4120	Składki na Fundusz Pracy	7 900,00
		4170	Wynagrodzenia bezosobowe	79 600,00
		4210	Zakup materiałów i wyposażenia	19 000,00
		4220	Zakup środków żywności	20 000,00
		4260	Zakup energii	38 000,00
		4270	Zakup usług remontowych	1 000,00
		4280	Zakup usług zdrowotnych	500,00
		4300	Zakup usług pozostałych	51 453,00
		4350	Zakup usług dostępu do sieci Internet	800,00
		4370	Opłata z tytułu zakupu usług telekomunikacyjnych świadczonych w stacjonarnej publicznej sieci telefonicznej.	5 000,00
		4390	Zakup usług obejmujących wykonanie ekspertyz, analiz i opinii	8 000,00
		4400	Opłaty za administrowanie i czynsze za budynki, lokale i pomieszczenia garażowe	16 100,00
		4410	Podróże służbowe krajowe	1 500,00
		4430	Różne opłaty i składki	2 000,00
		4440	Odpisy na zakładowy fundusz świadczeń socjalnych	13 500,00
		4480	Podatek od nieruchomości	4 391,00
		4520	Opłaty na rzecz budżetów jednostek samorządu terytorialnego	2 556,00
		4610	Koszty postępowania sądowego i prokuratorskiego	6 500,00
		4700	Szkolenia pracowników niebędących członkami korpusu służby cywilnej	4 000,00
852			Pomoc społeczna	22 756 042,00
	85203		Ośrodki wsparcia	685 428,00
		3020	Wydatki osobowe niezaliczone do wynagrodzeń	611,00

4010	Wynagrodzenia osobowe pracowników	319 020,00
4040	Dodatkowe wynagrodzenie roczne	25 400,00
4110	Składki na ubezpieczenia społeczne	63 670,00
4120	Składki na Fundusz Pracy	6 900,00
4170	Wynagrodzenia bezosobowe	67 800,00
4210	Zakup materiałów i wyposażenia	27 200,00
4220	Zakup środków żywności	74 000,00
4260	Zakup energii	37 600,00
4270	Zakup usług remontowych	0,00
4280	Zakup usług zdrowotnych	240,00
4300	Zakup usług pozostałych	37 400,00
4350	Zakup usług dostępu do sieci Internet	2 700,00
4360	Oplaty z tytułu zakupu usług telekomunikacyjnych świadczonych w ruchomej publicznej sieci telefonicznej	3 700,00
4370	Oplata z tytułu zakupu usług telekomunikacyjnych świadczonych w stacjonarnej publicznej sieci telefonicznej.	2 850,00
4410	Podróże służbowe krajowe	700,00
4430	Różne opłaty i składki	3 650,00
4440	Odpisy na zakładowy fundusz świadczeń socjalnych	11 487,00
4700	Szkolenia pracowników niebędących członkami korpusu służby cywilnej	500,00
85204	Rodziny zastępcze	53 000,00
2320	Dotacje celowe przekazane dla powiatu na zadania bieżące realizowane na podstawie porozumień (umów) między jednostkami samorządu terytorialnego	53 000,00
85206	Wspieranie rodziny	32 844,00
4010	Wynagrodzenia osobowe pracowników	26 400,00
4110	Składki na ubezpieczenia społeczne	4 700,00
4120	Składki na Fundusz Pracy	650,00
4440	Odpisy na zakładowy fundusz świadczeń socjalnych	1 094,00
85212	Świadczenia rodzinne, świadczenia z funduszu alimentacyjnego oraz składki na ubezpieczenia emerytalne i rentowe z ubezpieczenia społecznego	13 913 000,00
2910	Zwrot dotacji oraz płatności, w tym wykorzystanych niezgodnie z przeznaczeniem lub wykorzystanych z naruszeniem procedur, o których mowa w art. 184 ustawy, pobranych nienależnie lub w nadmiernej wysokości	50 000,00
3020	Wydatki osobowe niezaliczone do wynagrodzeń	540,00
3110	Świadczenia społeczne	13 047 224,00
4010	Wynagrodzenia osobowe pracowników	244 400,00
4040	Dodatkowe wynagrodzenie roczne	20 768,00
4110	Składki na ubezpieczenia społeczne	400 000,00
4120	Składki na Fundusz Pracy	6 500,00
4170	Wynagrodzenia bezosobowe	7 400,00
4210	Zakup materiałów i wyposażenia	21 600,00
4280	Zakup usług zdrowotnych	100,00
4300	Zakup usług pozostałych	60 600,00
4370	Oplata z tytułu zakupu usług telekomunikacyjnych świadczonych w stacjonarnej publicznej sieci telefonicznej.	3 100,00
4400	Oplaty za administrowanie i czynsze za budynki, lokale i pomieszczenia garażowe	22 300,00
4410	Podróże służbowe krajowe	750,00
4430	Różne opłaty i składki	6 560,00

	4440	Odpisy na zakładowy fundusz świadczeń socjalnych	7 658,00
	4560	Odsetki od dotacji oraz płatności: wykorzystanych niezgodnie z przeznaczeniem lub wykorzystanych z naruszeniem procedur, o których mowa w art. 184 ustawy, pobranych nienależnie lub w nadmiernej wysokości	10 000,00
	4610	Koszty postępowania sądowego i prokuratorskiego	1 000,00
	4700	Szkolenia pracowników niebędących członkami korpusu służby cywilnej	2 500,00
85213		Składki na ubezpieczenie zdrowotne opłacane za osoby pobierające niektóre świadczenia z pomocy społecznej, niektóre świadczenia rodzinne oraz za osoby uczestniczące w zajęciach w centrum integracji społecznej.	147 000,00
	4130	Składki na ubezpieczenie zdrowotne	147 000,00
85214		Zasiłki i pomoc w naturze oraz składki na ubezpieczenia emerytalne i rentowe	685 300,00
	2910	Zwrot dotacji oraz płatności, w tym wykorzystanych niezgodnie z przeznaczeniem lub wykorzystanych z naruszeniem procedur, o których mowa w art. 184 ustawy, pobranych nienależnie lub w nadmiernej wysokości	0,00
	3110	Świadczenia społeczne	685 300,00
	4560	Odsetki od dotacji oraz płatności: wykorzystanych niezgodnie z przeznaczeniem lub wykorzystanych z naruszeniem procedur, o których mowa w art. 184 ustawy, pobranych nienależnie lub w nadmiernej wysokości	0,00
	4580	Pozostałe odsetki	0,00
85215		Dodatki mieszkaniowe	2 040 000,00
	3110	Świadczenia społeczne	2 040 000,00
85216		Zasiłki stałe	868 600,00
	2910	Zwrot dotacji oraz płatności, w tym wykorzystanych niezgodnie z przeznaczeniem lub wykorzystanych z naruszeniem procedur, o których mowa w art. 184 ustawy, pobranych nienależnie lub w nadmiernej wysokości	10 000,00
	3110	Świadczenia społeczne	858 400,00
	4560	Odsetki od dotacji oraz płatności: wykorzystanych niezgodnie z przeznaczeniem lub wykorzystanych z naruszeniem procedur, o których mowa w art. 184 ustawy, pobranych nienależnie lub w nadmiernej wysokości	200,00
85219		Ośrodki pomocy społecznej	1 916 048,00
	3020	Wydatki osobowe niezaliczone do wynagrodzeń	10 187,00
	3110	Świadczenia społeczne	1 150,00
	4010	Wynagrodzenia osobowe pracowników	1 183 800,00
	4040	Dodatkowe wynagrodzenie roczne	96 850,00
	4110	Składki na ubezpieczenia społeczne	223 000,00
	4120	Składki na Fundusz Pracy	31 400,00
	4130	Składki na ubezpieczenie zdrowotne	1 000,00
	4170	Wynagrodzenia bezosobowe	15 300,00
	4210	Zakup materiałów i wyposażenia	45 100,00
	4260	Zakup energii	34 600,00
	4280	Zakup usług zdrowotnych	1 800,00
	4300	Zakup usług pozostałych	46 200,00
	4350	Zakup usług dostępu do sieci Internet	2 200,00
	4360	Oplaty z tytułu zakupu usług telekomunikacyjnych świadczonych w ruchomej publicznej sieci telefonicznej	2 800,00
	4370	Oplata z tytułu zakupu usług telekomunikacyjnych świadczonych w stacjonarnej publicznej sieci telefonicznej.	4 000,00
	4400	Oplaty za administrowanie i czynsze za budynki, lokale i pomieszczenia garażowe	167 600,00
	4410	Podróże służbowe krajowe	2 100,00
	4430	Różne opłaty i składki	7 200,00

	4440	Odpisy na zakładowy fundusz świadczeń socjalnych	34 461,00
	4700	Szkolenia pracowników niebędących członkami korpusu służby cywilnej	5 300,00
85228		Usługi opiekuńcze i specjalistyczne usługi opiekuńcze	1 036 022,00
	4010	Wynagrodzenia osobowe pracowników	401 646,00
	4040	Dodatkowe wynagrodzenie roczne	31 773,00
	4110	Składki na ubezpieczenia społeczne	133 311,00
	4120	Składki na Fundusz Pracy	21 250,00
	4170	Wynagrodzenia bezosobowe	427 800,00
	4440	Odpisy na zakładowy fundusz świadczeń socjalnych	20 242,00
85295		Pozostała działalność	1 378 800,00
	3110	Świadczenia społeczne	855 000,00
	4300	Zakup usług pozostałych	523 800,00
853		Pozostałe zadania w zakresie polityki społecznej	1 037 269,00
	85305	Żłobki	781 266,00
	3020	Wydatki osobowe niezaliczone do wynagrodzeń	1 300,00
	4010	Wynagrodzenia osobowe pracowników	478 500,00
	4040	Dodatkowe wynagrodzenie roczne	39 654,00
	4110	Składki na ubezpieczenia społeczne	87 130,00
	4120	Składki na Fundusz Pracy	12 300,00
	4170	Wynagrodzenia bezosobowe	7 800,00
	4210	Zakup materiałów i wyposażenia	9 900,00
	4220	Zakup środków żywności	42 150,00
	4260	Zakup energii	63 450,00
	4270	Zakup usług remontowych	4 800,00
	4280	Zakup usług zdrowotnych	400,00
	4300	Zakup usług pozostałych	10 450,00
	4350	Zakup usług dostępu do sieci Internet	600,00
	4370	Oplata z tytułu zakupu usług telekomunikacyjnych świadczonych w stacjonarnej publicznej sieci telefonicznej.	900,00
	4410	Podróże służbowe krajowe	200,00
	4430	Różne opłaty i składki	1 900,00
	4440	Odpisy na zakładowy fundusz świadczeń socjalnych	19 732,00
	4700	Szkolenia pracowników niebędących członkami korpusu służby cywilnej	100,00
	85395	Pozostała działalność	256 003,00
	3117	Świadczenia społeczne	2 000,00
	3119	Świadczenia społeczne	38 401,00
	4017	Wynagrodzenia osobowe pracowników	84 690,00
	4047	Dodatkowe wynagrodzenie roczne	4 200,00
	4117	Składki na ubezpieczenia społeczne	15 630,00
	4127	Składki na Fundusz Pracy	2 178,00
	4177	Wynagrodzenia bezosobowe	30 600,00
	4217	Zakup materiałów i wyposażenia	5 000,00
	4287	Zakup usług zdrowotnych	2 500,00
	4307	Zakup usług pozostałych	68 614,00
	4447	Odpisy na zakładowy fundusz świadczeń socjalnych	2 190,00

854			Edukacyjna opieka wychowawcza	922 464,00
	85401		Świetlice szkolne	807 862,00
		3020	Wydatki osobowe niezaliczone do wynagrodzeń	500,00
		4010	Wynagrodzenia osobowe pracowników	598 804,00
		4040	Dodatkowe wynagrodzenie roczne	44 300,00
		4110	Składki na ubezpieczenia społeczne	109 600,00
		4120	Składki na Fundusz Pracy	14 800,00
		4440	Odpisy na zakładowy fundusz świadczeń socjalnych	39 858,00
	85412		Kolonie i obozy oraz inne formy wypoczynku dzieci i młodzieży szkolnej, a także szkolenia młodzieży	8 000,00
		2360	Dotacje celowe z budżetu jednostki samorządu terytorialnego, udzielone w trybie art. 221 ustawy, na finansowanie lub dofinansowanie zadań zleconych do realizacji organizacjom prowadzącym działalność pożytku publicznego	8 000,00
	85415		Pomoc materialna dla uczniów	101 000,00
		3240	Stypendia dla uczniów	101 000,00
		3260	Inne formy pomocy dla uczniów	0,00
	85446		Dokształcanie i doskonalenie nauczycieli	5 602,00
		4210	Zakup materiałów i wyposażenia	0,00
		4410	Podróże służbowe krajowe	0,00
		4700	Szkolenia pracowników niebędących członkami korpusu służby cywilnej	5 602,00
900			Gospodarka komunalna i ochrona środowiska	11 849 288,00
	90001		Gospodarka ściekowa i ochrona wód	210 000,00
		4210	Zakup materiałów i wyposażenia	2 000,00
		4270	Zakup usług remontowych	120 000,00
		4300	Zakup usług pozostałych	80 000,00
		4430	Różne opłaty i składki	8 000,00
	90002		Gospodarka odpadami	5 944 082,00
		4010	Wynagrodzenia osobowe pracowników	80 500,00
		4110	Składki na ubezpieczenia społeczne	14 000,00
		4120	Składki na Fundusz Pracy	2 200,00
		4210	Zakup materiałów i wyposażenia	10 000,00
		4300	Zakup usług pozostałych	3 043 700,00
		4440	Odpisy na zakładowy fundusz świadczeń socjalnych	3 300,00
		6057	Wydatki inwestycyjne jednostek budżetowych	1 918 268,00
		6059	Wydatki inwestycyjne jednostek budżetowych	822 114,00
		6060	Wydatki na zakupy inwestycyjne jednostek budżetowych	50 000,00
		6230	Dotacje celowe z budżetu na finansowanie lub dofinansowanie kosztów realizacji inwestycji i zakupów inwestycyjnych jednostek nie zaliczanych do sektora finansów publicznych	0,00
	90003		Oczyszczanie miast i wsi	1 273 500,00
		4260	Zakup energii	22 000,00
		4300	Zakup usług pozostałych	1 242 000,00
		4430	Różne opłaty i składki	1 300,00
		4480	Podatek od nieruchomości	8 200,00
	90004		Utrzymanie zieleni w miastach i gminach	402 600,00
		4210	Zakup materiałów i wyposażenia	80 000,00
		4260	Zakup energii	120 000,00

	4300	Zakup usług pozostałych	200 000,00
	4370	Oplata z tytułu zakupu usług telekomunikacyjnych świadczonych w stacjonarnej publicznej sieci telefonicznej.	1 200,00
	4490	Pozostałe podatki na rzecz budżetu państwa	1 400,00
90013		Schroniska dla zwierząt	320 000,00
	2360	Dotacje celowe z budżetu jednostki samorządu terytorialnego, udzielone w trybie art. 221 ustawy, na finansowanie lub dofinansowanie zadań zleconych do realizacji organizacjom prowadzącym działalność pożytku publicznego	320 000,00
90015		Oświetlenie ulic, placów i dróg	1 320 000,00
	4260	Zakup energii	940 000,00
	4270	Zakup usług remontowych	370 000,00
	6050	Wydatki inwestycyjne jednostek budżetowych	10 000,00
90019		Wpływy i wydatki związane z gromadzeniem środków z opłat i kar za korzystanie ze środowiska	140 000,00
	2360	Dotacje celowe z budżetu jednostki samorządu terytorialnego, udzielone w trybie art. 221 ustawy, na finansowanie lub dofinansowanie zadań zleconych do realizacji organizacjom prowadzącym działalność pożytku publicznego	5 000,00
	4210	Zakup materiałów i wyposażenia	10 000,00
	4270	Zakup usług remontowych	35 000,00
	4300	Zakup usług pozostałych	60 000,00
	4390	Zakup usług obejmujących wykonanie ekspertyz, analiz i opinii	30 000,00
90020		Wpływy i wydatki związane z gromadzeniem środków z opłat produktowych	2 000,00
	4210	Zakup materiałów i wyposażenia	1 000,00
	4300	Zakup usług pozostałych	1 000,00
90095		Pozostała działalność	2 237 106,00
	3020	Wydatki osobowe niezaliczone do wynagrodzeń	17 000,00
	4010	Wynagrodzenia osobowe pracowników	221 870,00
	4040	Dodatkowe wynagrodzenie roczne	9 200,00
	4110	Składki na ubezpieczenia społeczne	38 934,00
	4120	Składki na Fundusz Pracy	7 827,00
	4170	Wynagrodzenia bezosobowe	11 000,00
	4210	Zakup materiałów i wyposażenia	27 000,00
	4260	Zakup energii	28 000,00
	4270	Zakup usług remontowych	87 000,00
	4300	Zakup usług pozostałych	156 000,00
	4440	Odpisy na zakładowy fundusz świadczeń socjalnych	27 400,00
	4480	Podatek od nieruchomości	5 000,00
	6050	Wydatki inwestycyjne jednostek budżetowych	61 359,00
	6057	Wydatki inwestycyjne jednostek budżetowych	975 296,00
	6059	Wydatki inwestycyjne jednostek budżetowych	564 220,00
921		Kultura i ochrona dziedzictwa narodowego	2 926 997,00
	92105	Pozostałe zadania w zakresie kultury	275 700,00
	2310	Dotacje celowe przekazane gminie na zadania bieżące realizowane na podstawie porozumień (umów) między jednostkami samorządu terytorialnego	7 000,00
	2360	Dotacje celowe z budżetu jednostki samorządu terytorialnego, udzielone w trybie art. 221 ustawy, na finansowanie lub dofinansowanie zadań zleconych do realizacji organizacjom prowadzącym działalność pożytku publicznego	115 000,00
	2810	Dotacja celowa z budżetu na finansowanie lub dofinansowanie zadań zleconych do realizacji fundacjom	6 000,00

	3040	Nagrody o charakterze szczególnym niezaliczone do wynagrodzeń	0,00
	4110	Składki na ubezpieczenia społeczne	4 400,00
	4120	Składki na Fundusz Pracy	600,00
	4170	Wynagrodzenia bezosobowe	10 000,00
	4210	Zakup materiałów i wyposażenia	30 700,00
	4260	Zakup energii	2 000,00
	4300	Zakup usług pozostałych	100 000,00
92109		Domy i ośrodki kultury, świetlice i kluby	967 000,00
	2480	Dotacja podmiotowa z budżetu dla samorządowej instytucji kultury	967 000,00
92116		Biblioteki	1 572 600,00
	2480	Dotacja podmiotowa z budżetu dla samorządowej instytucji kultury	1 572 600,00
92120		Ochrona zabytków i opieka nad zabytkami	0,00
	2720	Dotacje celowe z budżetu na finansowanie lub dofinansowanie prac remontowych i konserwatorskich obiektów zabytkowych przekazane jednostkom niezaliczanym do sektora finansów publicznych	0,00
92195		Pozostała działalność	111 697,00
	4010	Wynagrodzenia osobowe pracowników	42 200,00
	4040	Dodatkowe wynagrodzenie roczne	3 500,00
	4110	Składki na ubezpieczenia społeczne	7 000,00
	4120	Składki na Fundusz Pracy	1 120,00
	4170	Wynagrodzenia bezosobowe	14 000,00
	4210	Zakup materiałów i wyposażenia	5 000,00
	4260	Zakup energii	22 000,00
	4270	Zakup usług remontowych	0,00
	4300	Zakup usług pozostałych	13 347,00
	4350	Zakup usług dostępu do sieci Internet	1 080,00
	4370	Oplata z tytułu zakupu usług telekomunikacyjnych świadczonych w stacjonarnej publicznej sieci telefonicznej	500,00
	4380	Zakup usług obejmujących tłumaczenia	800,00
	4440	Odpisy na zakładowy fundusz świadczeń socjalnych	1 150,00
926		Kultura fizyczna	1 471 780,00
	92601	Obiekty sportowe	685 860,00
	4010	Wynagrodzenia osobowe pracowników	65 000,00
	4040	Dodatkowe wynagrodzenie roczne	5 100,00
	4110	Składki na ubezpieczenia społeczne	18 300,00
	4120	Składki na Fundusz Pracy	2 960,00
	4150	Dopłaty w spółkach prawa handlowego	300 000,00
	4170	Wynagrodzenia bezosobowe	30 000,00
	4210	Zakup materiałów i wyposażenia	50 000,00
	4260	Zakup energii	121 000,00
	4270	Zakup usług remontowych	15 000,00
	4300	Zakup usług pozostałych	76 000,00
	4440	Odpisy na zakładowy fundusz świadczeń socjalnych	2 500,00
	92605	Zadania w zakresie kultury fizycznej	765 500,00
	2360	Dotacje celowe z budżetu jednostki samorządu terytorialnego, udzielone w trybie art. 221 ustawy, na finansowanie lub dofinansowanie zadań zleconych do realizacji organizacjom prowadzącym działalność pożytku publicznego	400 000,00

	3040	Nagrody o charakterze szczególnym niezaliczone do wynagrodzeń	0,00
	3250	Stypendia różne	336 000,00
	4170	Wynagrodzenia bezosobowe	2 000,00
	4210	Zakup materiałów i wyposażenia	16 500,00
	4300	Zakup usług pozostałych	10 000,00
	4430	Różne opłaty i składki	1 000,00
92695		Pozostała działalność	20 420,00
	4300	Zakup usług pozostałych	20 420,00
Razem:			107 628 910,00

Tabela nr 2a

Plan finansowydatków w/g grup na 2013 r.

Dział	Rozdział	§	Nazwa	Plan	Wydanki bieżące	Z tego:				z tego:				z tego:					
						wydatki jednostek budżetowych,	wynagrodzenia i składki od nich naliczane	wydatki związane z realizacją ich statutowych zadań;	dotacje na zadania bieżące	świadczenia na rzecz osób fizycznych;	wydatki na programy finansowane z udziałem środków, o których mowa w art. 5 ust. 1 pkt 2 i 3,	wypłaty z tytułu poręczeń i gwarancji	obciążenia długu	Wyciągi majątkowe	Investycje i zakupy inwestycyjne	w tym:	zakup i objęcie akcji i udziałów oraz wniesienie wkładów do spółek prawa handlowego.		
1	2	3	4	5	6	7	8	9	10	11	12	13	14	15	16	17	18	19	
610			Rolnictwo i leśnictwo	1 240,00	1 240,00	1 240,00	0,00	1 240,00	0,00	0,00	0,00	0,00	0,00	0,00	0,00	0,00	0,00	0,00	0,00
	01030		Isby rolnicze	1 240,00	1 240,00	1 240,00	0,00	1 240,00	0,00	0,00	0,00	0,00	0,00	0,00	0,00	0,00	0,00	0,00	0,00
	01095		Pozostała działalność	0,00	0,00	0,00	0,00	0,00	0,00	0,00	0,00	0,00	0,00	0,00	0,00	0,00	0,00	0,00	0,00
600			Transport i łączność	4 826 872,00	3 975 033,00	3 975 033,00	13 000,00	3 962 033,00	0,00	0,00	0,00	0,00	0,00	0,00	851 839,00	851 839,00	0,00	0,00	0,00
	60004		Lokalny transport zbiorowy	3 177 000,00	3 177 000,00	3 177 000,00	0,00	3 177 000,00	0,00	0,00	0,00	0,00	0,00	0,00	0,00	0,00	0,00	0,00	0,00
	60014		Drogi publiczne powiatowe	60 000,00	60 000,00	60 000,00	0,00	60 000,00	0,00	0,00	0,00	0,00	0,00	0,00	0,00	0,00	0,00	0,00	0,00
	60016		Drogi publiczne gminne	1 569 872,00	738 033,00	738 033,00	13 000,00	725 033,00	0,00	0,00	0,00	0,00	0,00	0,00	851 839,00	851 839,00	0,00	0,00	0,00
630			Turystyka	23 748,00	23 748,00	23 748,00	0,00	23 748,00	0,00	0,00	0,00	0,00	0,00	0,00	0,00	0,00	0,00	0,00	0,00
	71		Środki informacji turystycznej	23 458,00	23 458,00	23 458,00	0,00	23 458,00	0,00	0,00	0,00	0,00	0,00	0,00	0,00	0,00	0,00	0,00	0,00
	73		Zadania w zakresie upewniczenia turystyki	290,00	290,00	290,00	0,00	290,00	0,00	0,00	0,00	0,00	0,00	0,00	0,00	0,00	0,00	0,00	0,00
700			Gospodarka mieszkaniowa	1 263 290,00	1 253 200,00	1 253 200,00	4 000,00	1 249 200,00	0,00	0,00	0,00	0,00	0,00	0,00	10 000,00	10 000,00	0,00	0,00	0,00
	70005		Gospodarka gruntami i inwentaryzacja	848 700,00	838 700,00	838 700,00	4 000,00	834 700,00	0,00	0,00	0,00	0,00	0,00	0,00	0,00	0,00	0,00	0,00	0,00
	70095		Pozostała działalność	414 500,00	414 500,00	414 500,00	0,00	414 500,00	0,00	0,00	0,00	0,00	0,00	0,00	0,00	0,00	0,00	0,00	0,00
710			Działalność usługowa	105 000,00	105 000,00	105 000,00	25 000,00	80 000,00	0,00	0,00	0,00	0,00	0,00	0,00	0,00	0,00	0,00	0,00	0,00
	71004		Plany zagospodarowania przestrzennego	100 000,00	100 000,00	100 000,00	25 000,00	75 000,00	0,00	0,00	0,00	0,00	0,00	0,00	0,00	0,00	0,00	0,00	0,00
	71035		Cmentarze	5 000,00	5 000,00	5 000,00	0,00	5 000,00	0,00	0,00	0,00	0,00	0,00	0,00	0,00	0,00	0,00	0,00	0,00
750			Administracja publiczna	9 824 090,00	9 854 050,00	9 109 760,00	7 269 430,00	1 890 350,00	8 500,00	201 290,00	454 520,00	0,00	0,00	0,00	70 000,00	70 000,00	0,00	0,00	0,00
	75011		Urzędy wojewódzkie	230 000,00	230 000,00	230 000,00	207 810,00	22 190,00	0,00	0,00	0,00	0,00	0,00	0,00	0,00	0,00	0,00	0,00	0,00
	75022		Rady gmin (miast i miast na prawach powiatu)	280 750,00	280 750,00	15 460,00	0,00	15 460,00	0,00	0,00	0,00	0,00	0,00	0,00	0,00	0,00	0,00	0,00	0,00
	75023		Urzędy gmin (miast i miast na prawach powiatu)	8 634 320,00	8 564 320,00	8 548 320,00	7 048 826,00	1 499 490,00	0,00	18 000,00	0,00	0,00	0,00	0,00	70 000,00	70 000,00	0,00	0,00	0,00
	75075		Promocja jednostek samorządu terytorialnego	94 800,00	94 800,00	86 300,00	2 000,00	84 300,00	8 500,00	0,00	0,00	0,00	0,00	0,00	0,00	0,00	0,00	0,00	0,00
	75095		Pozostała działalność	684 220,00	684 220,00	229 700,00	1 500,00	228 200,00	0,00	0,00	454 520,00	0,00	0,00	0,00	0,00	0,00	0,00	0,00	0,00
751			Urzędy naczelnych organów władzy państwowej, komisari i organów prawa sądownictwa	6 777,00	6 777,00	6 777,00	5 872,90	605,00	0,00	0,00	0,00	0,00	0,00	0,00	0,00	0,00	0,00	0,00	0,00
	75101		Urzędy naczelnych organów władzy państwowej, komisari i organów prawa	6 777,00	6 777,00	6 777,00	5 872,90	605,00	0,00	0,00	0,00	0,00	0,00	0,00	0,00	0,00	0,00	0,00	0,00
754			Bezpieczeństwo publiczne i ochrona przeciwpożarowa	2 059 801,00	2 011 861,00	1 051 861,00	1 735 507,00	218 154,00	0,00	80 000,00	0,00	0,00	0,00	0,00	48 000,00	48 000,00	0,00	0,00	0,00
	75416		Straż gminna (miejška)	2 059 661,00	2 011 661,00	1 051 661,00	1 735 507,00	218 154,00	0,00	60 000,00	0,00	0,00	0,00	0,00	48 000,00	48 000,00	0,00	0,00	0,00

Dział	Rozdział	§	Nazwa	Plan	Z tego:							z tego:					
					Wydajki bieżące	wydajki jednostek budżetowych,	wynagrodzenia i składki od nich naliczane	Wydajki związane z realizacją ich statutowych zadań;	dotacje na zadania bieżące	świadczenia na rzecz osób fizycznych;	Wydajki na finansowanie udziałem środków, o których mowa w art. 5 ust. 1 pkt 2 i 3,	wypłaty z tytułu poręczeń i gwarancji	obciążenia dłuża	Wydajki majątkowe	inwestycje i zakupy inwestycyjne	w tym: na programy finansowane z udziałem środków, o których mowa w art. 5 ust. 1 pkt 2 i 3,	zakup i objęcie akcji i udziałów oraz wniesienie wkładów do spółek prawa handlowego.
1	2	3	4	5	6	7	8	9	10	11	12	13	14	15	16	17	18
757			Obciążenie długu publicznego	3 300 719,00	3 300 719,00	0,00	0,00	0,00	0,00	0,00	0,00	155 219,00	3 145 500,00	0,00	0,00	0,00	0,00
75702			Obsługa papierów wartościowych, kredytów i pożyczek jednostek samorządu terytorialnego	3 145 500,00	3 145 500,00	0,00	0,00	0,00	0,00	0,00	0,00	0,00	3 145 500,00	0,00	0,00	0,00	0,00
75704			Rozliczenia z tytułu poręczeń i gwarancji udzielonych przez Skarb Państwa lub jednostki samorządu terytorialnego	155 219,00	155 219,00	0,00	0,00	0,00	0,00	0,00	0,00	155 219,00	0,00	0,00	0,00	0,00	0,00
758			Różne rozliczenia	2 981 000,00	3 81 000,00	3 81 000,00	0,00	3 81 000,00	0,00	0,00	0,00	0,00	0,00	2 600 000,00	2 600 000,00	0,00	0,00
75816			Rezerwy ogólne i celowe	2 981 000,00	3 81 000,00	3 81 000,00	0,00	3 81 000,00	0,00	0,00	0,00	0,00	0,00	2 600 000,00	2 600 000,00	0,00	0,00
801			Obwola i wywołania	41 339 763,00	39 576 763,00	30 089 751,00	25 587 169,00	4 489 563,00	9 397 000,00	64 212,00	0,00	0,00	0,00	1 781 000,00	1 781 000,00	0,00	0,00
80101			Szkoly podslawowe	19 285 149,00	17 524 149,00	16 141 887,00	14 231 889,00	1 910 199,00	1 324 100,00	59 162,00	0,00	0,00	0,00	1 781 000,00	1 781 000,00	0,00	0,00
80103			Oddziały przedszkolne w szkołach podstawowych	765 720,00	765 720,00	765 720,00	729 200,00	36 520,00	0,00	0,00	0,00	0,00	0,00	0,00	0,00	0,00	0,00
80104			Przedszkola	6 584 399,00	6 584 399,00	9 116,00	0,00	9 116,00	6 575 280,00	0,00	0,00	0,00	0,00	0,00	0,00	0,00	0,00
80106			Inne formy wychowania przedszkolnego	227 720,00	227 720,00	0,00	0,00	0,00	227 720,00	0,00	0,00	0,00	0,00	0,00	0,00	0,00	0,00
80110			Gimnazja	12 616 350,00	12 616 350,00	11 310 600,00	9 650 800,00	1 459 720,00	1 270 700,00	35 050,00	0,00	0,00	0,00	0,00	0,00	0,00	0,00
80113			Dowozenie uczniów do szkól	125 500,00	125 500,00	125 500,00	0,00	125 500,00	0,00	0,00	0,00	0,00	0,00	0,00	0,00	0,00	0,00
80116			Dokształcanie i doskonalenie nauczycieli	165 739,00	165 739,00	165 739,00	0,00	165 739,00	0,00	0,00	0,00	0,00	0,00	0,00	0,00	0,00	0,00
80118			Siobólki szkolne i przedszkolne	1 436 439,00	1 436 439,00	1 437 439,00	700 670,00	736 569,00	0,00	1 000,00	0,00	0,00	0,00	0,00	0,00	0,00	0,00
80195			Przebiegali dzialalnosc	130 750,00	130 750,00	130 750,00	94 550,00	46 200,00	0,00	0,00	0,00	0,00	0,00	0,00	0,00	0,00	0,00
851			Ochrona zdrowia	833 000,00	833 000,00	809 200,00	610 400,00	198 800,00	23 000,00	900,00	0,00	0,00	0,00	0,00	0,00	0,00	0,00
85119			Programy polityki zdrowotnej	3 000,00	3 000,00	0,00	0,00	0,00	3 000,00	0,00	0,00	0,00	0,00	0,00	0,00	0,00	0,00
85153			Zwalczanie naorkomani	4 500,00	4 500,00	4 500,00	0,00	4 500,00	0,00	0,00	0,00	0,00	0,00	0,00	0,00	0,00	0,00
85154			Przechwytywanie alkoholu	825 500,00	825 500,00	804 700,00	610 400,00	184 300,00	20 000,00	600,00	0,00	0,00	0,00	0,00	0,00	0,00	0,00
852			Pomoc społeczna	22 756 042,00	22 756 042,00	5 204 630,00	3 759 739,00	1 444 892,00	53 000,00	17 490 412,00	0,00	0,00	0,00	0,00	0,00	0,00	0,00
85203			Opiekunowie	605 428,00	605 428,00	684 917,00	482 760,00	202 027,00	0,00	811,00	0,00	0,00	0,00	0,00	0,00	0,00	0,00
85204			Rodzinny zastępczo	53 000,00	53 000,00	0,00	0,00	0,00	53 000,00	0,00	0,00	0,00	0,00	0,00	0,00	0,00	0,00
85206			Wspieranie rodziny	32 844,00	32 844,00	32 844,00	31 750,00	1 094,00	0,00	0,00	0,00	0,00	0,00	0,00	0,00	0,00	0,00
85212			Świadczenia rodzinne, świadczenia z funduszu alimentacyjnego oraz świadczenia na ubezpieczenia emerytalne i rentowe z ubezpieczenia społecznego	13 913 000,00	13 913 000,00	865 239,00	679 069,00	185 168,00	0,00	13 047 764,00	0,00	0,00	0,00	0,00	0,00	0,00	0,00
85213			Składki na ubezpieczenie zdrowotne opłacane za osoby pobierające niektóre świadczenia z pomocy społecznej, niektóre świadczenia rodzinne oraz za osoby uczestniczące w zajęciach w centrum integracji społecznej	147 000,00	147 000,00	147 000,00	0,00	147 000,00	0,00	0,00	0,00	0,00	0,00	0,00	0,00	0,00	0,00
85214			Zasiłki i pomoc w naturze oraz składki na ubezpieczenia emerytalne i rentowe	685 300,00	685 300,00	0,00	0,00	0,00	0,00	685 300,00	0,00	0,00	0,00	0,00	0,00	0,00	0,00

Dział	Rozdział	§	Nazwa	Plan	z tego:							z tego:							Wydania majątkowo	Inwestycje i zakupy inwestycyjne	w tym: na programy finansowane z udziałem środków, o których mowa w art. 5 ust. 1 pkt 2 i 3.	zakup i objęcie akcji i udziałów oraz wkłady do spółek prawa handlowego.
					Wydania bieżące	Wydania jednostek budżetowych, składki od nich naliczane	z tego:		Wydatki na świadczenia na rzecz osób fizycznych;	Wydatki na wypłaty z tytułu poręczeń i gwarancji	Wydatki na programy finansowane z udziałem środków, o których mowa w art. 5 ust. 1 pkt 2 i 3	Wydatki na wypłaty z tytułu poręczeń i gwarancji	Wydatki na obsługę długu	Wydania bieżące	Wydania z tytułu świadczeń i zadania bieżące	Wydania na rzecz osób fizycznych;	Wydania na wypłaty z tytułu poręczeń i gwarancji	Wydania na programy finansowane z udziałem środków, o których mowa w art. 5 ust. 1 pkt 2 i 3				
							7	8														
1	2	3	4	5	6	7	8	9	10	11	12	13	14	15	16	17	18					
	85215		Dodatki mieszkaniowe	2 040 000,00	0,00	0,00	0,00	0,00	0,00	2 040 000,00	0,00	0,00	0,00	0,00	0,00	0,00	0,00					
	85216		Znaki i tabele	868 600,00	868 600,00	10 200,00	0,00	10 200,00	0,00	858 400,00	0,00	0,00	0,00	0,00	0,00	0,00	0,00					
	85219		Ośrodki pomocy społecznej	1 916 048,00	1 916 048,00	1 904 711,00	1 550 350,00	354 361,00	0,00	11 337,00	0,00	0,00	0,00	0,00	0,00	0,00	0,00					
	85220		Usługi opiekuńcze i specjalistyczne usługi opiekuńcze	1 035 022,00	1 035 022,00	1 036 022,00	1 015 760,00	20 242,00	0,00	0,00	0,00	0,00	0,00	0,00	0,00	0,00	0,00					
	85295		Porozumienia działalności	1 376 800,00	1 376 800,00	523 600,00	0,00	523 600,00	0,00	853 200,00	0,00	0,00	0,00	0,00	0,00	0,00	0,00					
853			Porozumienia w zakresie polityki społecznej	1 037 269,00	1 037 269,00	779 666,00	625 364,00	154 582,00	0,00	1 300,00	256 003,00	0,00	0,00	0,00	0,00	0,00	0,00					
	85305		Ziobki	761 266,00	761 266,00	779 666,00	625 364,00	154 582,00	0,00	1 300,00	0,00	0,00	0,00	0,00	0,00	0,00	0,00					
	85395		Porozumienia działalności wychowawcza	266 003,00	266 003,00	0,00	0,00	0,00	0,00	0,00	256 003,00	0,00	0,00	0,00	0,00	0,00	0,00					
854			Edukacyjna opieka wychowawcza	922 464,00	922 464,00	812 964,00	767 504,00	45 460,00	8 000,00	101 500,00	0,00	0,00	0,00	0,00	0,00	0,00	0,00					
	85401		Świadczenie szkolenia	807 662,00	807 662,00	807 662,00	767 504,00	39 858,00	0,00	500,00	0,00	0,00	0,00	0,00	0,00	0,00	0,00					
1	12		Kalendarie i obrazy oraz inne formy wypoczynku dzieci i młodzieży szkolnej, a także szkolenia młodzieży	8 000,00	8 000,00	0,00	0,00	0,00	8 000,00	0,00	0,00	0,00	0,00	0,00	0,00	0,00	0,00					
1	15		Pomoc materialna dla uczniów	101 000,00	101 000,00	0,00	0,00	0,00	0,00	101 000,00	0,00	0,00	0,00	0,00	0,00	0,00	0,00					
	85446		Dokształcanie i doskonalenie nauczycieli	5 602,00	5 602,00	5 602,00	0,00	5 602,00	0,00	0,00	0,00	0,00	0,00	0,00	0,00	0,00	0,00					
900			Gospodarka komunalna i ochrona środowiska	11 646 288,00	7 448 031,00	7 106 031,00	365 531,00	6 720 500,00	325 000,00	17 000,00	0,00	0,00	0,00	0,00	4 401 257,00	4 279 860,00	0,00					
	90001		Gospodarka śmieciowa i ochrona wód	210 000,00	210 000,00	210 000,00	0,00	210 000,00	0,00	0,00	0,00	0,00	0,00	0,00	0,00	0,00	0,00					
	90002		Gospodarka odpadami	5 844 082,00	3 153 700,00	3 153 700,00	98 700,00	3 057 000,00	0,00	0,00	0,00	0,00	0,00	0,00	2 760 362,00	2 740 362,00	0,00					
	90003		Drzewostany miejskie i wiejskie	1 273 500,00	1 273 500,00	1 273 500,00	0,00	1 273 500,00	0,00	0,00	0,00	0,00	0,00	0,00	0,00	0,00	0,00					
	90004		Utrzymanie zieleni w miastach i gminach	402 600,00	402 600,00	402 600,00	0,00	402 600,00	0,00	0,00	0,00	0,00	0,00	0,00	0,00	0,00	0,00					
	90013		Schroniska dla zwierząt	320 000,00	320 000,00	0,00	0,00	0,00	320 000,00	0,00	0,00	0,00	0,00	0,00	0,00	0,00	0,00					
	90015		Oświetlenie ulic, placów i dróg	1 328 000,00	1 310 000,00	1 310 000,00	0,00	1 310 000,00	0,00	0,00	0,00	0,00	0,00	0,00	10 000,00	0,00	0,00					
	90019		Wpływy i wydatki związane z zarządzaniem środkami z opłat i kar za korzystanie ze środowiska	140 000,00	140 000,00	135 000,00	0,00	135 000,00	5 000,00	0,00	0,00	0,00	0,00	0,00	0,00	0,00	0,00					
	90020		Wpływy i wydatki związane z zarządzaniem środkami z opłat produktowych	2 000,00	2 000,00	2 000,00	0,00	2 000,00	0,00	0,00	0,00	0,00	0,00	0,00	0,00	0,00	0,00					
	90095		Porozumienia działalności	2 237 106,00	636 231,00	619 231,00	288 831,00	336 400,00	0,00	17 000,00	0,00	0,00	0,00	0,00	1 600 875,00	1 538 516,00	0,00					
921			Kultura i ochrona dziedzictwa narodowego	2 925 897,00	2 925 897,00	2 593 367,00	92 820,00	176 577,00	2 687 600,00	0,00	0,00	0,00	0,00	0,00	0,00	0,00	0,00					
	92105		Porozumienia w zakresie kultury	275 700,00	275 700,00	147 700,00	15 000,00	132 700,00	128 000,00	0,00	0,00	0,00	0,00	0,00	0,00	0,00	0,00					
	92108		Domni i ośrodki kultury, świetlice i kluby	867 000,00	867 000,00	0,00	0,00	0,00	867 000,00	0,00	0,00	0,00	0,00	0,00	0,00	0,00	0,00					
	92116		Biblioteki	1 572 600,00	1 572 600,00	0,00	0,00	0,00	1 572 600,00	0,00	0,00	0,00	0,00	0,00	0,00	0,00	0,00					
	92120		Ochrona zabytków i opieka nad zabytkami	0,00	0,00	0,00	0,00	0,00	0,00	0,00	0,00	0,00	0,00	0,00	0,00	0,00	0,00					

Dział	Rozdział	§	Nazwa	Plan	Wydanki bieżące	wydatki jednostek budżetowych,	z tego:		z tego:						z tego:		
							wynagrodzenia i składki od nich realizowane	wydatki związane z realizacją ich statutowych zadań;	dotacje na zadania bieżące	świadczenia na rzecz osób fizycznych;	wypłaty na finansowanie z udziałem środków, o których mowa w art. 5 ust. 1 pkt 2 i 3,	wypłaty z tytułu poręczeń i gwarancji	obalaga długu	Wydanki majątkowe	inwestycyjne	w tym: na programy finansowania z udziałem środków, o których mowa w art. 5 ust. 1 pkt 2 i 3,	zakup i objęcie akcji i udziałów oraz wniesienie wkładów do spółek prawa handlowego.
1	2	3	4	5	6	7	8	9	10	11	12	13	14	15	16	17	18
	92195		Pozostała działalność	111 697,00	111 697,00	111 697,00	87 820,00	43 877,00	0,00	0,00	0,00	0,00	0,00	0,00	0,00	0,00	0,00
826			Kultura fizyczna	1 471 780,00	1 471 780,00	735 780,00	123 360,00	612 420,00	400 000,00	336 000,00	0,00	0,00	0,00	0,00	0,00	0,00	0,00
	92601		Obiekty sportowe	685 860,00	685 860,00	685 860,00	121 560,00	564 500,00	0,00	0,00	0,00	0,00	0,00	0,00	0,00	0,00	0,00
	92605		Zadania w zakresie kultury fizycznej	785 500,00	785 500,00	29 500,00	2 800,00	27 500,00	400 000,00	336 000,00	0,00	0,00	0,00	0,00	0,00	0,00	0,00
	92695		Pozostała działalność	20 420,00	20 420,00	20 420,00	0,00	20 420,00	0,00	0,00	0,00	0,00	0,00	0,00	0,00	0,00	0,00
			Wydanki razem:	107 628 910,00	97 866 814,00	62 602 158,00	40 984 734,00	24 697 424,00	12 862 900,00	18 388 614,00	710 524,00	152 218,00	3 145 600,00	9 742 096,00	9 742 096,00	4 279 898,00	0,00

Zadania inwestycyjne w 2013 r.

Lp.	Dział	Rozdział	§	Nazwa zadania inwestycyjnego	Łączne koszty finansowe	Nakłady poniesione w latach ubiegłych	rok budżetowy 2013 (8+9+10+11)	Planowane wydatki z tego źródła finansowania				Jednostka organizacyjna realizująca program lub koordynująca wykonanie programu
								dochody własne jst	kredyty i pożyczki	środki pochodzące z innych źródeł	środki wymienione w art. 5 ust. 1 pkt. 2 i 3 u.f.p.	
1	2	3	4	5	6	7	8	9	10	11	12	13
1	600	60016	6050	Przebudowa ul. Parkowej, M. Nowotki, H. Sawickiej i J. Krasickiego	1 269 273	454 273,09	815 000	815 000				UM
2	600	60016	6050	Przebudowa części drogi krajowej nr 22 od ul. Człuchowskiej do zachodniej granicy miasta Chojnice	4 096 700	96 700,00	36 839	36 839				UM
3	700	70005	6060	Zakup nieruchomości	10 000		10 000	10 000				UM
4	750	75023	6060	Zakup sprzętu komputerowego	70 000		70 000	70 000				UM
5	754	75416	6060	Zakup parkometrów	48 000		48 000	48 000				SM
6	801	80101	6050	Przebudowa budynku Szkoły Podstawowej Nr 5	2 505 747	744 746,57	1 761 000	1 761 000				UM
7	900	90002	6059	Rekultywacja 15-tu składowisk odpadów komunalnych zlokalizowanych na obszarze działania ZZO w Nowym Dworze	1 065 022	9 865,56	816 922	816 922				UM
			6057	Zakup programu komputerowego dot prowadzenia ewidencji gospodarki śmieciowej	7 139		5 192	5 192	JST	5 192		UM
8	900	90002	6060	Budowa: oświetlenia w ul. Staffa	2 490 837	12 146,29	1 918 268	1 918 268			1 918 268	UM
9	900	90015	6050	Przebudowa targowiska miejskiego przy ul. Angowickiej w Chojnicach	50 000		50 000	50 000				UM
			6059	Zagospodarowanie Parku 1000-lecia w Chojnicach	90 000		10 000	10 000				UM
10	900	90095	6057		574 963	10 743,41	564 220	564 220				UM
			6057		992 083	16 786,57	975 296	975 296			975 296	UM
11	900	90095	6050		12 599 221	12 537 862,40	61 359	61 359				UM
12												UM
Ogółem					25 868 985	13 883 123,89	7 142 096	4 243 340	0	5 192	2 893 564	

**Dotacje celowe na zadania własne gminy realizowane przez podmioty
należące i nienależące do sektora finansów publicznych w 2013 r.**

w złotych

Lp.	Dział	Rozdział	§	Nazwa zadania	Kwota dotacji
1	2	3	4	5	6
Jednostki nie należące do sektora finansów publicznych					885 500
1	750	75075	2360	Promocja samorządu terytorialnego	6 500
2	750	75075	2810	Promocja samorządu terytorialnego	2 000
3	851	85149	2360	Programy polityki zdrowotnej	3 000
4	851	85154	2360	Dofinansowanie zajęć terapeutycznych z dziećmi ze środowisk zagrożonych	20 000
5	853	85395	2360	Pozostałe zadania w zakresie polityki społecznej	0
6	853	85395	2810	Pozostałe zadania w zakresie polityki społecznej	0
7	854	85412	2360	Wypoczynek letni dzieci i młodzieży	8 000
8	900	90013	2360	Prowadzenie schroniska dla bezdomnych zwierząt	320 000
9	900	90019	2360	Ochrona środowiska	5 000
10	921	92105	2360	Realizacja imprez i konkursów w zakresie upowszechniania kultury	115 000
11	921	92105	2810	Realizacja imprez i konkursów w zakresie upowszechniania kultury	6 000
12	921	92120	2720	Dofinansowanie ochrony zabytków	0
13	921	92120	6570	Dofinansowanie ochrony zabytków	0
14	926	92605	2360	Realizacja imprez i konkursów w zakresie upowszechniania kultury fizycznej	400 000
Jednostki należące do sektora finansów publicznych					95 700
1	801	80104	2310	Dotacja dla sąsiednich gmin z tytułu zwrotu kosztów pobytu w przedszkolach dzieci mieszkańców miasta	28 500
2	801	80106	2310	Dotacja dla sąsiednich gmin z tytułu zwrotu kosztów pobytu w punktach przedszkolnych dzieci mieszkańców miasta	7 200
3	852	85204	2320	Dotacja dla powiatu na rodziny zastępcze	53 000
4	921	92105	2310	Dotacja dla Gminy Chojnice na dofinansowanie koncertów piosenki żeglarskiej	7 000
Ogółem					981 200

Przewodniczący
Rady Miejskiej

Mirosław Janowski

URZĄD MIEJSKI w Chojnicach 2012 -12- 21 ilość załączników podpis

Regionalna Izba Obrachunkowa
(1)

Wysłano dnia 21.12.2012r.

L.dz. 29465 /2012

UCHWAŁA Nr 246/g111/ F/I/12 skład orzekający Regionalnej Izby Obrachunkowej w Gdańsku
z dnia 20 grudnia 2012r.

w sprawie opinii o projekcie uchwały Rady Miejskiej w Chojnicach o Wieloletniej Prognozie Finansowej Miasta Chojnice na lata 2013 – 2043.

Na podstawie art. 13 pkt 12 w związku z art. 19 ust. 2 ustawy z dnia 7 października 1992r. o regionalnych izbach obrachunkowych (tekst jednolity: Dz. U. z 2012r. poz. 1113) oraz art. 230 ust. 3 ustawy z dnia 27 sierpnia 2009r. o finansach publicznych (Dz. U. Nr 157, poz. 1240 z późn. zm.),

skład orzekający Regionalnej Izby Obrachunkowej w Gdańsku w osobach:

- | | | |
|-----------------------|---|----------------|
| 1. Zygmunt Bach | - | przewodniczący |
| 2. Alicja Śrubkowska | - | członek |
| 3. Roman Fandrejewski | - | członek |

pozytywnie opiniuje projekt uchwały Rady Miejskiej w Chojnicach o Wieloletniej Prognozie Finansowej Miasta Chojnice na lata 2013 – 2043.

UZASADNIENIE

W dniu 16 listopada 2012r. do Regionalnej Izby Obrachunkowej w Gdańsku wpłynęło Zarządzenie Nr 85/12 Burmistrza Miasta Chojnice z dnia 14 listopada 2012r. w sprawie: przyjęcia projektu budżetu miasta Chojnice na 2013r. oraz Wieloletniej Prognozy Finansowej.

Analiza treści opiniowanego dokumentu wykazała, że projekt uchwały w sprawie wieloletniej prognozy finansowej został opracowany zgodnie z wymogami określonymi w art. 226, art. 227 i art. 228 ustawy z dnia 27 sierpnia 2009r. o finansach publicznych.

Skład orzekający stwierdził, że wielkości zaplanowanych wydatków bieżących w poszczególnych latach objętych prognozą nie przekraczają sumy dochodów bieżących, planowanej nadwyżki budżetowej z lat ubiegłych i wolnych środków. Wobec powyższego należy stwierdzić, że została zachowana relacja określona w art. 242 ust. 1 wyżej przywołanej ustawy o finansach publicznych.

W wyniku analizy projektu wieloletniej prognozy finansowej pod względem merytorycznym skład orzekający stwierdził, że dług jednostki w roku 2013 stanowić będzie 37,50% zaplanowanych na ten rok dochodów budżetu.

W związku z powyższym skład orzekający stwierdził, że dług jednostki w powyższym okresie nie przekracza kwoty określonej w art. 170 ustawy z dnia 30 czerwca 2005r. o finansach publicznych (Dz. U. Nr 249, poz.2104 z późn.

zm.), który stanowi że łączna kwota długu jednostki samorządu terytorialnego na koniec roku budżetowego nie może przekroczyć 60% wykonanych w tym roku dochodów.

Dokonując analizy danych zawartych w projekcie wieloletniej prognozy finansowej oraz biorąc pod uwagę ciążące na Mieście Chojnice zobowiązania z tytułu zaciągniętych kredytów i pożyczek, skład orzekający stwierdził, że łączna kwota spłat rat kredytów, pożyczek wraz z należnym oprocentowaniem, w okresie spłaty wyżej wskazanych zobowiązań w roku 2013 wynosi 11,40% planowanych na ten rok dochodów budżetu.

Nie zostanie zatem przekroczony wskaźnik określony w art. 169 ustawy z dnia 30 czerwca 2005r. o finansach publicznych, który stanowi, że łączna kwota przypadających w danym roku budżetowym spłat rat kredytów i pożyczek wraz z należnym oprocentowaniem oraz potencjalnych spłat kwot wynikających z udzielonych poręczeń oraz gwarancji nie może przekroczyć 15% planowanych na dany rok budżetowy dochodów jednostki samorządu terytorialnego.

W 2014 roku kwota spłat wyżej wymienionych zobowiązań z powyższych tytułów została zaplanowana w wysokości 9,98% planowanych na ten rok dochodów budżetu, przy dopuszczalnym na ten rok wskaźniku spłat w wysokości 10,33% planowanych na ten rok dochodów. W latach 2015-2043 kwota planowanych spłat również nie przekracza dopuszczalnych górnych wysokości.

Wobec powyższego skład orzekający stwierdza, że nie zostanie przekroczony wskaźnik określony w art. 243 ustawy z dnia 27 sierpnia 2009r. o finansach publicznych.

Skład orzekający analizując objaśnienia przyjętych wielkości dochodów uznaje je za realnie uzasadnione. Objasnienia do projektu wieloletniej prognozy finansowej zawierają informacje dotyczące wielkości planowanych do realizacji wydatków w odniesieniu do planowanego ich wykonania na koniec roku poprzedzającego dany rok budżetowy objęty prognozą. Z uwagi na fakt, że wzrost poziomu dochodów i wydatków budżetu objętych wieloletnią prognozą finansową w kolejnych latach kształtuje się na poziomie zbliżonym do poziomu ich wzrostu w roku poprzedzającym dany rok budżetowy, skład orzekający stwierdza, że proponowana prognoza jest możliwa do realizacji.

W objaśnieniach zawarto również informacje o wielkościach planowanych do zaciągnięcia przychodów budżetu z podaniem ich źródeł i planowanego celu ich wykorzystania. Wielkości zaplanowanych rozchodów w latach 2013 – 2043 wynikają z harmonogramu spłat dotychczas zaciągniętych zobowiązań.

Skład orzekający zwraca jednakże uwagę na następujące nieprawidłowości i uchybienia, które należy wyeliminować przed uchwaleniem budżetu:

- w sentencji projektu uchwały nie określono na jaki okres czasu została przyjęta wieloletnia prognoza finansowa,
- w załączniku nr 2 do uchwały – wykaz przedsięwzięć do WPF:

- zadania których okres realizacji dotyczy przedziału 2011-2012 posiadają wypełnione kolumny limitów na 2013 i 2014 rok, dotyczy to zadań realizowanych ze środków UE: pkt 9 – „Przebudowa ulicy Derdowskiego wraz ze skrzyżowaniem...”, pkt 20 – „Przebudowa targowiska przy ul. Agnowickiej”. Przedsięwzięcia, które zakończą się z upływem 2012 roku nie powinny być ujęte w tym wykazie. Jeśli jednak wskazane limity dla 2013 oraz 2014 roku są prawidłowe, należy wówczas skorygować okres realizacji zadań;
- zadanie pn. „Eksperymentarium” dla którego nieprzewidziano zarówno limitu w danym roku jak również łącznych nakładów finansowych należy usunąć z wykazu;
- w pkt C „Umowy wieloletnie, których realizacja jest niezbędna do zapewnienia ciągłości działania jednostki” użyto zwrotu „przewidywane wydatki” – dla pozycji tej należy szczegółowo wskazać przedsięwzięcia, zgodnie z oznaczeniem kolumny nr 2 -- Nazwa i cel przedsięwzięcia.

Biorąc powyższe pod uwagę skład orzekający postanowił jak w sentencji.

Od niniejszej uchwały służy odwołanie do Kolegium Regionalnej Izby Obrachunkowej w Gdańsku w ciągu 14 dni od dnia jej doręczenia.



PRZEWODNICZĄCY
Składu Orzekającego

Zygmunt Bach

Autopoprawka
na sesję budżetową
w dniu 28 stycznia 2013 r.

Zmiana projektu **wieloletniej prognozy finansowej** wynika z następujących przy-
czyn:

1. Wprowadza się zmiany wprowadzone po stronie dochodów i wydatków w autopoprawce do zmian budżetu na 2013 r.
2. W załączniku nr 2 zmienia się wartości na przedsięwzięciach:
 - a) Przeciwdziałanie wykluczeniu cyfrowemu mieszkańców Chojnic – zwiększa się:
w 2013 r.:
 - środki z Unii Europejskiej o kwotę 155.638 zł
 - środki z budżetu państwa o kwotę 27.464 zł
 - środki własne gminy o kwotę 32.314 złw 2014 r. środki z Unii Europejskiej o kwotę 53 zł
(nie wydatkowano środków w 2012 r.)
 - b) w 2013 r. wprowadza się nakłady na zadaniu „Przebudowa części drogi krajowej nr 22 od ul. Człuchowskiej do zachodniej granicy miasta Chojnice w kwocie 36.839 zł
(nie wydatkowano środków w 2012 r.)
 - c) Przebudowa ul. Parkowej, M. Nowotki, H. Sawickiej i J. Krasickiego zwiększa się wartość kosztorysową wydatków (z 2012 r.) o kwotę 23.384 zł
 - d) wprowadza się przedsięwzięcie „Budowa oświetlenia w ul. Staffa” o wartości kosztorysowej 90.000 zł
 - e) wprowadza się przedsięwzięcie „Zagospodarowanie Parku 1000-lecia w Chojnicach planując nakłady w 2013 r. w kwocie 61.359 zł
(nie wydatkowano środków w 2012 r.)
 - c) Przebudowa targowiska miejskiego przy ul. Angowickiej w Chojnicach zmniejsza się w 2013 r. planowane nakłady o kwotę 39.532 zł
czyli do kwoty **1.567.046 zł**, w tym
 - w 2012 r. środki z Unii 16.787 zł
 - środki własne gminy 10.743 zł
 - w 2013 r. środki z Unii 975.296 zł
 - środki własne gminy 564.220 zł(wkład własny gminy w 2013 r. zmniejszono o 60.000 zł w stosunku do wniosku o dofinansowanie).
 - d) wprowadza się przedsięwzięcie „Przebudowa targowiska miejskiego przy ul. Angowickiej w Chojnicach - II etap o wartości kosztorysowej 1.220.440 zł
w tym nakłady wyniosą:
 - w roku 2012 20.440 zł
 - w roku 2017 1.200.000 zł
3. W załączniku nr 1
 - a) w 2014 r. zmniejsza się wartość inwestycji jednorocznych o kwotę 80.053 zł
a zwiększa wydatki bieżące o kwotę 53 zł
oraz przedsięwzięcia wieloletnie o kwotę 80.000 zł
 - b) w 2019 r. zmniejsza się wartość inwestycji jednorocznych o 1.200.000 zł
a zwiększa się wartość przedsięwzięć.

Burmistrz Miasta

dr Arseniusz Finster

Uchwała Nr XXVIII../13
Rady Miejskiej w Chojnicach
z dnia 28 stycznia 2013 r.

w sprawie: przyjęcia wieloletniej prognozy finansowej na 2013 r.

Na podstawie art. 226, art. 227, art. 228, art. 230 ust. 6 ustawy z dnia 27 sierpnia 2009 r. o finansach publicznych (Dz. U. Nr 157, poz. 1240 z póź. zm.) uchwała się, co następuje:

- § 1. 1. Przyjmuje się Wieloletnią Prognozę Finansową w treści załącznika nr 1 do niniejszej uchwały składającego się części głównej, części zawierającej wielkości informacyjne i kontrolne oraz z objaśnień przyjętych wartości.
2. Przyjmuje się wykaz planowanych realizowanych przedsięwzięć w treści załącznika nr 2 do niniejszej uchwały.

- § 2. Upoważnia się Burmistrza Miasta do zaciągania zobowiązań:
1) związanych z realizacją zamieszczonych w prognozie przedsięwzięć,
2) z tytułu umów, których realizacja w roku budżetowym i w latach następnych jest niezbędna do zapewnienia ciągłości działania jednostki i z których wynikające płatności wykraczają poza rok budżetowy.

§ 3. Upoważnia się Burmistrza Miasta do przekazania kierownikom jednostek organizacyjnych Gminy uprawnień do zaciągania zobowiązań, o których mowa w § 2 uchwały.

§ 4. Traci moc Uchwała Nr XV/159/11 Rady Miejskiej w Chojnicach z dnia 19 grudnia 2011 r. w sprawie przyjęcia wieloletniej prognozy finansowej z późniejszymi zmianami.

§ 5. Uchwała wchodzi w życie z dniem podjęcia i obowiązuje od 1 stycznia 2013 r.

BURMISTRZ MIASTA
CHOJNICE
Stary Rynek 1
89-600 Chojnice

Przewodniczący
Rady Miejskiej

Mirosław Janowski

lp.	Wykazanie	Wykonanie na 31.12.2010 r.	Wykonanie na 31.12.2011 r.	Plan na 30.09.2012r.	Plan na 2013r.	Plan na 2014r.	Plan na 2015r.	Plan na 2016r.	Plan na 2017r.	Plan na 2018r.	Plan na 2019r.	Plan na 2020r.	Plan na 2021r.	Plan na 2022r.	Plan na 2023r.	Plan na 2024r.	Plan na 2025r.	Plan na 2026r.	Plan na 2027r.	Plan na 2028r.
VIII	Prognoza długu na koniec roku w tym: podlegająca wyłączeniu krajowy, pożyczki i obligacje zrealizowane na wyprowadzające finansowanie obrotów z uzupełnień środków pochodzących z budżetu UE	53 667 800,00	55 361 900	64 087 000	44 012 100	35 262 200	27 386 300	19 700 400	13 339 500	7 541 000	3 180 900	1 044 000	0	0	0	0	0	0	0	0
IX	dług do spłaty w danym roku, w tym: dług spłacany z nadwyżki budżetowej, nadwyżki z lat poprzednich, spłaconych pożyczek i wolnych środków (pomniejszonych o pożyczki do udzielenia)	5 117 700,00	6 355 300	8 574 900	10 074 900	7 749 900	8 875 900	7 665 900	6 360 900	5 795 500	4 361 000	2 138 000	1 044 000	0	0	0	0	0	0	0
	dług spłacany nowozaciągniętym długiem (kredytem, pożyczką, obligacjami)	1 761 042,34	6 355 300	7 300 000	0	0	0	0	0	0	0	0	0	0	0	0	0	0	0	0
X	Relacja z art. 169 ustawy o finansach publicznych z dnia 30 czerwca 2005r o finansach publicznych, po wyłączeniach (max 15%)	8,21%	0,56%	11,47%	11,36%	9,98%	11,02%	9,26%	7,56%	6,54%	4,62%	2,59%	1,43%	0,41%	0,40%	0,40%	0,16%	0,11%	0,11%	0,14%
XI	Relacja z art. 170 ustawy o finansach publicznych z dnia 30 czerwca 2005r o finansach publicznych, po wyłączeniach (max 60%)	47,91%	53,63%	49,26%	37,39%	32,38%	25,47%	16,17%	12,33%	6,91%	2,89%	0,97%	0,00%	0,00%	0,00%	0,00%	0,00%	0,00%	0,00%	0,00%
XII	Relacja z art. 243 ustawy (Spłata rat kredytów i pożyczek oraz wykup papierów wartościowych + odsetki + potencjalna spłata kwot wynikających z udzielonych poręczeń i gwarancji) / Dochody ogółem danego roku	6 951 106	8 833 533	12 591 950	13 375 618	11 174 316	11 848 223	10 042 056	8 175 436	7 144 765	5 299 549	2 797 680	1 555 442	447 743	449 333	450 893	164 361	120 740	122 399	124 100
XIII	Relacja bazowa do wyliczenia indywidualnego limitu z art. 243 - wyrażona kwotowo wielkość wiersza XV	0,0762	0,0735	0,0633	0,1433	0,1326	0,0995	0,0530	0,1002	0,1045	0,1057	0,0837	0,0956	0,0957	0,0872	0,0877	0,0906	0,0916	0,0921	0,0926
XIV	Relacja z art. 243 ust. 1 up (dochody budżetu + dochody z tytułu emisji dłużnych papierów wartościowych i gwarancji) / dochody ogółem danego roku	x	x	x	0,0811	0,1035	0,1231	0,1252	0,1064	0,0976	0,0993	0,1035	0,0980	0,0917	0,0853	0,0865	0,0872	0,0885	0,0890	0,0915
XV	Relacja o której mowa w art. 243 ustawy z dnia 27 sierpnia 2009r o finansach publicznych - nie może być ze znakiem "minus" (poz. XIV - poz. XII)	x	x	x	-0,0325	0,0037	0,0129	0,0325	0,0328	0,0321	0,0510	0,0776	0,0637	0,0676	0,0613	0,0626	0,0656	0,0675	0,0689	0,0694
XVI	Kwota kontrolna zachowania zasady określonej w art. 243 - wyrażona kwotowo wielkość wiersza XV				-3 825 374	414 345	1 387 114	3 522 896	3 546 878	3 505 050	5 804 226	8 375 945	9 123 870	9 643 611	9 038 751	9 263 061	9 706 383	10 020 171	10 261 410	10 559 532
XVII	Relacja z art. 242 ust. 1 up (dochody budżetu + dochody z tytułu emisji dłużnych papierów wartościowych i gwarancji) / wydatki budżetu	x	x	x	116 666	4 153 109	4 985 426	5 754 069	6 435 609	7 053 228	7 607 746	8 032 705	8 332 877	8 547 827	8 699 000	8 851 731	9 274 097	9 485 110	9 652 425	9 811 271

WYKAZ PRZEDSIĘWZIĘĆ DO WIELOLETNIEJ PROGNOZY FINANSOWEJ

Lp.	Nazwa i cel przedsięwzięcia	Jednostka organizacyjna odpowiedzialna na za realizację lub koordynująca wykonywanie przedsięwzięcia	Okres realizacji od - do	Źródła finansowania	Łączne nakłady finansowe	Nakłady poniesione w latach poprzednich	Limit zobowiązań	Przewidywane wykonanie	2015			
									7	8	9	10
	2	3	4	5	6	7	8	9	10	11	10	11
I.	Przedsięwzięcia w ramach <u>wydatków bieżących</u> , o których mowa w art. 226, ust. 4 pkt 1, 2 i 3 up, w tym:											
A	Programy, projekty, zadania, z udziałem środków, o szczególnych mowa w art. 5 ust. 1 pkt 2 i 3 (UE), w tym:											
1	Przeciwdziałanie wykluczeniu cyfrowemu mieszkańców Chojnic	UM	2010-2014	•	275 579 222 289 UE 1 259 637 75 956	143 593 110 104 623 920	131 986 112 185 635 717 75 956	26 433 22 468 127 317 37 555	68 180 57 951 328 389 38 401	37 373 31 766 180 011		
2	Integracja społeczna mieszkańców Chojnic korzystających z pomocy społecznej	MOPS	2012-2013	•	430 411 UE		430 411	212 809	217 602			
B	Programy, projekty, zadania zawarte na podstawie umów o partnerstwie publiczno-prywatnym, w tym:				0		0	0	0	0	0	0
C	Umowy wieloletnie, których realizacja jest niezbędna do zapewnienia ciągłości działania jednostek, w tym:				192 000 000		192 000 000	6 000 000	6 000 000	6 000 000	6 000 000	6 000 000
1	Przewidywane wydatki	UM	2011-2043		192 000 000		192 000 000	6 000 000	6 000 000	6 000 000	6 000 000	6 000 000
							0					
							0					

Lp.	Nazwa i cel przedsięwzięcia	Jednostka organizacyjna odpowiedzialna za realizację lub koordynująca wykonywanie przedsięwzięcia	Okres realizacji od - do		Źródła finansowania	Łączne nakłady finansowe	Nakłady poniesione w latach poprzednich	Limit zobowiązań	Przewidywane wykonanie		
			3	4					5	6	7
1	2	3	4	5	6	7	8	9	10	11	
D	Gwarancje i poręczenia udzielane przez jednostki samorządu terytorialnego, w tym:			7 584 286				0	434 743	436 453	
1	Poręczenie kredytu dla Chojnickiego Towarzystwa Budownictwa Społecznego Spółka z o.o. w Chojnicach	UM	2009-2043	3 796 613				99 660	101 390	103 100	
2	Poręczenie pożyczki dla spółki Zakład Zagospodarowania Odpadów Spółka z o.o. w Nowym Dworze	UM	2011-2025	3 787 673				55 559	333 353	333 353	
							0				
II.	Przedsięwzięcia w ramach wydatków budżetowych, o których mowa w art. 226, ust. 4 pkt 1 ufp, w tym:			60 179 697		7 114 985	53 064 712	6 964 096	7 147 301	1 490 403	
A	Programy, projekty, zadania, w tym z udziałem środków, o których mowa w art. 5 ust. 1 pkt 2 i 3 (UE), w tym:			60 179 697		7 114 985	53 064 712	6 964 096	7 147 301	1 490 403	
1	Budowa ul. Asnyka i Leśmiana wraz z odwodnieniem	UM	2009-2018	5 369 000		54 000	5 315 000				
2	Budowa ul. Malinowej wraz z odwodnieniem	UM	2009-2017	4 980 000		55 056	4 924 944			1 424 000	
3	Budowa ul. Sikorskiego wraz z odwodnieniem	UM	2009-2020	625 976		10 976	615 000				
4	Przebudowa części drogi krajowej nr 22 od ul. Człuchowskiej do zachodniej granicy miasta Chojnice	UM	2007-2020	4 096 700		96 700	4 000 000		663 100		
5	Poprawa bezpieczeństwa poprzez budowę nowej drogi gminnej w Chojnicach łączącej Ostiedle Kolejarz z drogą wojewódzką nr 212	UM	2008-2020	2 548 401		55 061	2 493 340				
6	Przebudowa ul. Parkowej, M. Nowotki, H. Sawickiej i J. Krasieckiego	UM	2012-1013	1 269 273			1 269 273		815 000		
7	Przebudowa Placu Piastowskiego	UM	2012-2019	1 023 615			1 023 615				

Lp.	Nazwa i cel przedsięwzięcia	Jednostka organizacyjna odpowiedzialna, na zrealizację lub koordynującą wykonywanie przedsięwzięcia	Okres realizacji od - do	Źródło finansowania	Łączne nakłady finansowe	Nakłady poniesione w latach poprzednich	Limit zobowiązań	Przewidywane wykonanie	2012	2013	2014	2015
1	2	3	4	5	6	7	8	9	10	11	11	11
8	Pomoc finansowa dla Powiatu Chojnickiego na "Przebudowę ul. Derdowskiego wraz ze skrzyżowaniem z ul. Wysoka, Mickiewicza, Zielona i Kilińskiego oraz przebudowa ul. Zielonej wraz ze skrzyżowaniem z ul. Strzelecką w Chojnicach"	PCH	2011-2014		3 836 080		3 836 080	46 080	3 790 000			
9	Budowa Chojnickiego Centrum Kultury	UM	2010-2019		1 526 849	526 849	1 000 000		1 000 000			
10	Modernizacja cmentarza komunalnego	UM	2008-2022		6 036 000	36 000	6 000 000					
11	Przebudowa budynku Szkoły Podstawowej nr 5	UM	2010-2013		2 505 747	59 000	2 446 747	685 747		1 761 000		
12	Przebudowa wejścia do budynku Gimnazjum Nr 1 i raz zagospodarowaniem terenu i budową kładka z bieżnią	UM	2013-2014		630 000		630 000		630 000			
13	Porządkowanie gospodarki wodami opadowymi zrzucającymi do Strugi Jarcewskiej	UM	2010-2016		390 803	140 803	250 000		250 000		250 000	
14	Budowa kanalizacji deszczowej w ul. Sybiraków - dokumentacja	UM	2008-2020		1 207 198	7 198	1 200 000					
15	Rekultywacja 15-tu składowisk odpadów komunalnych zlokalizowanych na obszarze działania ZZO w Nowym Dworze	UM	2009-2015		1 065 022	7 594	1 057 428	2 272	218 962	816 922	19 272	
		UM	2013-2014		7 139		7 139	0	1 298	5 192	649	
		UM	2013-2014	UE	2 490 837	6 845	2 483 992	5 301	513 941	1 918 268	46 482	
	Budowa oświetlenia w ul. Staffa	UM	2013-2014		90 000		90 000		80 000	10 000		
	Zagospodarowanie Parku 1000-lecia w Chojnicach	UM	2010-2013		12 599 221	5 945 458	6 653 763	6 592 404		61 359		
16	Rozbudowa i przebudowa wraz z termomodernizacją obiektów na stadionie CHKS Kolejjarz	UM	2008-2020		1 850 000	69 095	1 780 905					
17	Budowa ul. Brzoskwiniowej	UM	2010-2021		1 723 000	23 000	1 700 000					
18	Budowa kanalizacji deszczowej w ul. Brzechwy, Skargi, Lenartowicza, Przybosia, Jastruna	UM	2010-2018		1 521 350	21 350	1 500 000					
19	Przebudowa targowiska miejskiego przy ul. Angowskiej w Chojnicach	UM	2011-2013		574 963		574 963	10 743	564 220			
		UM	2011-2019	UE	992 083		992 083	16 787	97 5 296			
	Przebudowa targowiska miejskiego przy ul. Angowskiej w Chojnicach - II etap				1 220 440		1 220 440	20 440				
					0		0					

Lp.	Nazwa i cel przedsięwzięcia	Jednostka organizacyjna odpowiedzialna na za realizację lub koordynującą wykonywanie przedsięwzięcia	Okres realizacji od - do	Źródła finansowania	Łączne nakłady finansowe	Nakłady poniesione w latach poprzednich	Limit zobowiązań	Przewidywane wykonanie	2013	2014	2015
1	2	3	4	5	6	7	8	9	10	11	
B	Programy, projekty, zadania zawarte na podstawie umów o partnerstwie publiczno-privatnym, w tym:			0		0	0	0	0	0	0
						0					
						0					
III.	SUMA (poz. I + poz. II)			262 027 855	7 992 602,00	254 035 253	14 284 244	13 829 838	13 831 194	7 926 856	

UE Środki z Unii Europejskiej

- Inne środki obce

UCHWAŁA NR XXVIII/.../13
RADY MIEJSKIEJ W CHOJNICACH
z dnia 28 stycznia 2013r.

w sprawie udzielenia bonifikaty od ceny gruntów.

Na podstawie art. 18 ust. 2 pkt. 9 lit. a ustawy z dnia 8 marca 1990 r. o samorządzie gminnym (tekst jednolity: Dz.U. z 2001r. Nr 142, poz. 1591; z 2002r. Nr 23, poz. 220, Nr 62, poz. 558, Nr 113, poz. 984, Nr 214, poz. 1806, Nr 153, poz. 1271; z 2003r. Nr 80, poz. 717 i Nr 162, poz. 1568; z 2004r. Nr 102, poz. 1055, Nr 116, poz. 1203 i Nr 167, poz. 1759; z 2005r. Nr 172, poz. 1441 i Nr 175, poz. 1457; z 2006r. Nr 17, poz. 128 i Nr 181, poz. 1337; z 2007r. Nr 48, poz. 327, Nr 138, poz. 974 i Nr 173, poz. 1218; z 2008r. Nr 180, poz. 1111 i Nr 223, poz. 1458; z 2009r. Nr 52, poz. 420 i Nr 157, poz. 1241; z 2010r. Nr 28, poz. 142 i 146, Nr 40, poz. 230 i Nr 106, poz. 675; z 2011r. Nr 21, poz. 113, Nr 117, poz. 679, Nr 134, poz. 777, Nr 149, poz. 887 i Nr 217, poz. 1281 oraz z 2012r. poz. 567), uchwala się, co następuje:

§ 1. Wyraża się zgodę na udzielenie bonifikaty od sumy odszkodowania należnego Gminie Miejskiej Chojnice za przekazane grunty pod drogi powiatowe na terenie miasta Chojnice, w wysokości 99%.

§ 2. Wykonanie uchwały powierza się Burmistrzowi Miasta Chojnice.

§ 3. Uchwała wchodzi w życie z dniem podjęcia.

BURMISTRZ MIASTA
CHOJNICE
Stary Rynek 1
89-600 Chojnice

Przewodniczący
Rady Miejskiej

Mirosław Janowski

Uzasadnienie

W związku z przejściem przez Powiat Chojnicki gruntów miejskich na poszerzenie ulicy Zielonej w Chojnicach, ramach jej planowanej modernizacji, Zarząd Powiatu w Chojnicach zwrócił się o ustalenie ceny wykupu w wysokości 1 % oszacowanej przez rzeczoznawcę majątkowego ceny gruntów, w ramach wkładu Gminy Miejskiej Chojnice w przeprowadzanej inwestycji drogowej. Udzielenie bonifikaty przez Radę Miejską jest zgodne z art. 68 ust.1 pkt 5 ustawy o gospodarce nieruchomościami.

Opinia prawna

Projekt uchwały odpowiada przepisom prawa. Nie wnoszę uwag.

RADCA PRAWNY
mgr Józef Gzaplewski
E-402

Projekt

z dnia 11 stycznia 2013 r.

Zatwierdzony przez

**UCHWAŁA NR XXVIII/.../13
RADY MIEJSKIEJ W CHOJNICACH**

z dnia 28 stycznia 2013 r.

w sprawie nadania nazwy ulicy.

Na podstawie art. 18 ust. 2 pkt 13 ustawy z dnia 8 marca 1990r. o samorządzie gminnym (tekst jednolity: Dz.U. z 2001r. Nr 142, poz. 1591; z 2002r. Nr 23, poz. 220, Nr 62, poz. 558, Nr 113, poz. 984, Nr 214, poz. 1806, Nr 153, poz. 1271; z 2003r. Nr 80, poz. 717 i Nr 162, poz. 1568; z 2004r. Nr 102, poz. 1055, Nr 116, poz. 1203 i Nr 167, poz. 1759; z 2005r. Nr 172, poz. 1441 i Nr 175, poz. 1457; z 2006r. Nr 17, poz. 128 i Nr 181, poz. 1337; z 2007r. Nr 48, poz. 327, Nr 138, poz. 974 i Nr 173, poz. 1218; z 2008r. Nr 180, poz. 1111 i Nr 223, poz. 1458; z 2009r. Nr 52, poz. 420 i Nr 157, poz. 1241; z 2010r. Nr 28, poz. 142 i 146, Nr 40, poz. 230 i Nr 106, poz. 675; z 2011r. Nr 21, poz. 113, Nr 117, poz. 679, Nr 134, poz. 777, Nr 149, poz. 887 i Nr 217, poz. 1281 oraz z 2012r. poz. 567), uchwala się, co następuje:

§ 1. Nadaje się nazwę **Wrzosowa** oraz **Jaśminowa** ulicom, które zgodnie z miejscowym planem zagospodarowania przestrzennego terenu zabudowy mieszkaniowej, usług oraz zieleni przy ulicy Morozowa w Chojnicach, położone są wzdłuż projektowanych dróg oznaczonych symbolami 03KDW, 04 KDW i 09 KDD, łączących się z ulicą Jagodową, zgodnie z załącznikiem graficznym do niniejszej uchwały.

§ 2. Wykonanie uchwały powierza się Burmistrzowi Miasta Chojnice.

§ 3. Uchwała wchodzi w życie po upływie 14 dni od dnia jej ogłoszenia w Dzienniku Urzędowym Województwa Pomorskiego.

BURMISTRZ MIASTA
CHOJNICE
Stary Rynek 1
89-600 Chojnice

Przewodniczący Rady
Miejskiej

Mirosław Janowski

Załącznik do Uchwały Nr XXVIII/.../13
Rady Miejskiej w Chojnicach
z dnia 28 stycznia 2013 r.

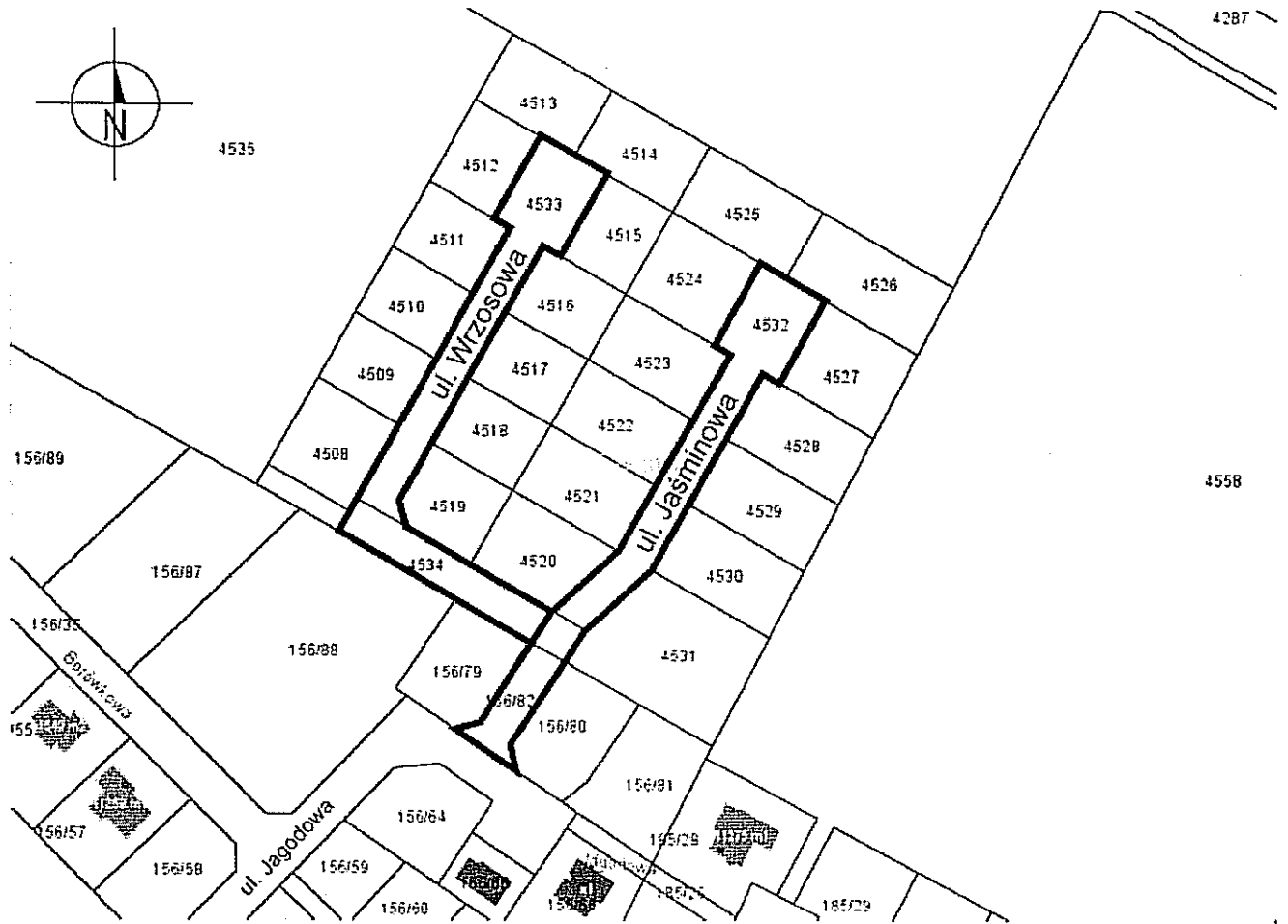

Uzasadnienie

W związku z wydzieleniem działek budowlanych wzdłuż projektowanych ulic oznaczonych w miejscowym planie zagospodarowania przestrzennego terenu zabudowy mieszkaniowej, usług oraz zieleni przy ulicy Morozowa w Chojnicach symbolami 09 KDW, 04 KDW i 09 KDD, przygotowano powyższą uchwałę.

Dla powyższych nazw przeprowadzono konsultacje z organizacjami pozarządowymi i innymi podmiotami prowadzącymi działalność pożytku publicznego.

Ponadto poinformowano Przewodniczącego Samorządu Mieszkańców Osiedla Nr 3 w Chojnicach o zamieszczeniu na stronie miejskiej, w zakładce „Konsultacje” pod hasłem „Ogłoszenie w sprawie konsultacji projektu uchwały Rady Miejskiej Chojnicach w sprawie nadania powyższych nazw ulic”.

Opinia prawna

Projekt uchwały odpowiada przepisom prawa. Nie wnoszę uwag.

Dyrektor Generalny
Sekretarz Miasta
mgr Robert Wajlonis

**UCHWAŁA NR XXVIII/.../13
RADY MIEJSKIEJ W CHOJNICACH
z dnia 28 stycznia 2013r.**

**w sprawie zatwierdzenia planu pracy Komisji Rewizyjnej Rady Miejskiej
w Chojnicach na 2013 rok.**

Na podstawie art. 18a ust. 3, 4 i 5, art. 21 ust. 3 ustawy z dnia 8 marca 1990 r. o samorządzie gminnym (tekst jednolity: Dz.U. z 2001r. Nr 142, poz. 1591; z 2002r. Nr 23, poz. 220, Nr 62, poz. 558, Nr 113, poz. 984, Nr 214, poz. 1806, Nr 153, poz. 1271; z 2003r. Nr 80, poz. 717 i Nr 162, poz. 1568; z 2004r. Nr 102, poz. 1055, Nr 116, poz. 1203 i Nr 167, poz. 1759; z 2005r. Nr 172, poz. 1441 i Nr 175, poz. 1457; z 2006r. Nr 17, poz. 128 i Nr 181, poz. 1337; z 2007r. Nr 48, poz. 327, Nr 138, poz. 974 i Nr 173, poz. 1218; z 2008r. Nr 180, poz. 1111 i Nr 223, poz. 1458; z 2009r. Nr 52, poz. 420 i Nr 157, poz. 1241; z 2010r. Nr 28, poz. 142 i 146, Nr 40, poz. 230 i Nr 106, poz. 675; z 2011r. Nr 21, poz. 113, Nr 117, poz. 679, Nr 134, poz. 777, Nr 149, poz. 887 i Nr 217, poz. 1281 oraz z 2012r. poz. 567), uchwala się, co następuje:

§ 1. Zatwierdza się plan pracy Komisji Rewizyjnej Rady Miejskiej w Chojnicach na 2013 rok, stanowiący załącznik do niniejszej uchwały.

§ 2. Wykonanie uchwały zleca się Komisji Rewizyjnej Rady Miejskiej w Chojnicach.

§ 3. Uchwała wchodzi w życie z dniem podjęcia.

Przewodniczący
Rady Miejskiej

Mirosław Janowski

Uzasadnienie

Zgodnie z § 98 Statutu Miasta Chojnice Komisja Rewizyjna przedkłada Radzie Miejskiej do zatwierdzenia plan pracy w terminie do 31 stycznia każdego roku, co uczyniła 10 stycznia br. W związku z powyższym przygotowany został stosowny projekt uchwały.

Opinia prawna

Projekt uchwały odpowiada przepisom prawa.

Dyrektor Generalny
Sekretarz Miasta
mgr Robert Wajlonis

Plan pracy Komisji Rewizyjnej Rady Miejskiej w Chojnicach na 2013 rok

Lp.	Termin	Tematyka
1.	Luty	<ol style="list-style-type: none">1) Kontrola Miejskiego Ośrodka Pomocy Społecznej w zakresie realizacji usług opiekuńczych i specjalistycznych usług opiekuńczych.2) Kontrola realizacji zadań przez Galerię – Muzeum Janusza Trzebiatowskiego oraz środków finansowych wydatkowanych na ten cel w 2012r.3) Opiniowanie projektów uchwał przygotowanych na sesję Rady Miejskiej.4) Rozpatrywanie spraw bieżących.
2.	Marzec	<ol style="list-style-type: none">1) Kontrola działalności statutowej Miejskiej Biblioteki Publicznej w Chojnicach oraz wydatkowanych w 2012r. środków finansowych na ten cel.2) Kontrola sprawdzająca realizacji wniosków i zaleceń pokontrolnych podjętych podczas kontroli wykonania planu sprzedaży mienia komunalnego w okresie od stycznia do sierpnia 2012r.3) Opiniowanie projektów uchwał przygotowanych na sesję Rady Miejskiej.4) Rozpatrywanie spraw bieżących.
3.	Kwiecień	<ol style="list-style-type: none">1) Kontrola w Wydziale Gospodarki Komunalnej i Ochrony Środowiska w zakresie wykorzystania środków na utrzymanie zimowe oraz bieżącą pielęgnacją zieleni miejskiej.2) Kontrola realizacji zadań edukacyjnych w Gimnazjum nr 1 i Szkole Podstawowej nr 5 pod kątem ewentualnego przekształcenia Gimnazjum nr 1 w zespół szkół.3) Opiniowanie projektów uchwał przygotowanych na sesję Rady Miejskiej.4) Rozpatrywanie spraw bieżących.
3.	Maj – czerwiec	<ol style="list-style-type: none">1) Opiniowanie wykonania budżetu miasta Chojnice za 2012 rok i podjęcie wniosku w sprawie absolutorium dla Burmistrza Miasta Chojnice na podstawie przeprowadzonych analiz i kontroli.2) Opiniowanie projektów uchwał przygotowanych na sesję Rady Miejskiej.3) Rozpatrywanie spraw bieżących.
5.	Lipiec	Przerwa wakacyjna.
6.	Sierpień	<ol style="list-style-type: none">1) Opiniowanie projektów uchwał przygotowanych na sesję Rady Miejskiej.2) Rozpatrywanie spraw bieżących.

7. **Wrzesień**
- 1) Kontrola wykonania planu sprzedaży mienia komunalnego w okresie od stycznia do sierpnia 2013r.
 - 2) Ocena wykonania budżetu za I półrocze 2013 roku na podstawie sprawozdania Burmistrza Miasta Chojnice.
 - 3) Opiniowanie projektów uchwał przygotowanych na sesję Rady Miejskiej.
 - 4) Rozpatrywanie spraw bieżących.
8. **Październik**
- 1) Kontrola realizacji inwestycji zaplanowanych na 2013r.
 - 2) Opiniowanie projektów uchwał przygotowanych na sesję Rady Miejskiej.
 - 3) Rozpatrywanie spraw bieżących.
9. **Listopad**
- 1) Kontrola realizacji programu sprzedaży mieszkań komunalnych z bonifikatą.
 - 2) Opiniowanie projektów uchwał przygotowanych na sesję Rady Miejskiej.
 - 3) Rozpatrywanie spraw bieżących.
10. **Grudzień**
- 1) Podsumowanie rocznej pracy Komisji Rewizyjnej.
 - 2) Opracowanie planu pracy na 2013 rok.
 - 3) Opiniowanie projektów uchwał przygotowanych na sesję Rady Miejskiej.
 - 4) Rozpatrywanie spraw bieżących.

Przewodniczący
Rady Miejskiej

Mirosław Janowski

UCHWAŁA NR XXVIII/.../13
RADY MIEJSKIEJ W CHOJNICACH
z dnia 28 stycznia 2013r.

w sprawie zgody/odmowy* na rozwiązanie stosunku pracy z radnym.

Na podstawie art. 25 ust. 2 ustawy z dnia 8 marca 1990 r. o samorządzie gminnym (tekst jednolity: Dz.U. z 2001r. Nr 142, poz. 1591; z 2002r. Nr 23, poz. 220, Nr 62, poz. 558, Nr 113, poz. 984, Nr 214, poz. 1806, Nr 153, poz. 1271; z 2003r. Nr 80, poz. 717 i Nr 162, poz. 1568; z 2004r. Nr 102, poz. 1055, Nr 116, poz. 1203 i Nr 167, poz. 1759; z 2005r. Nr 172, poz. 1441 i Nr 175, poz. 1457; z 2006r. Nr 17, poz. 128 i Nr 181, poz. 1337; z 2007r. Nr 48, poz. 327, Nr 138, poz. 974 i Nr 173, poz. 1218; z 2008r. Nr 180, poz. 1111 i Nr 223, poz. 1458; z 2009r. Nr 52, poz. 420 i Nr 157, poz. 1241; z 2010r. Nr 28, poz. 142 i 146, Nr 40, poz. 230 i Nr 106, poz. 675; z 2011r. Nr 21, poz. 113, Nr 117, poz. 679, Nr 134, poz. 777, Nr 149, poz. 887 i Nr 217, poz. 1281 oraz z 2012r. poz. 567), uchwała się, co następuje:

§ 1. Wyraża się zgodę/Odmawia się zgody* na rozwiązanie stosunku pracy w trybie dyscyplinarnym na podstawie art. 52 Kodeksu pracy z radnym Marianem Rogenbukiem zatrudnionym w „Społem” Powszechnej Spółdzielni Spożywców w Chojnicach.

§ 2. Uchwała wchodzi w życie z dniem podjęcia.

Przewodniczący
Rady Miejskiej

Mirosław Janowski

* Zgodnie z § 67 ust. 2 Statutu Miasta Chojnice jeżeli celem głosowania jest wybór jednej z kilku możliwości, przechodzi ta, na którą oddano liczbę głosów większą od liczby głosów oddanych na pozostałe.

Uzasadnienie

Pismem z dnia 3 stycznia 2013r. Zarząd „Społem” Powszechnej Spółdzielni Spożywców w Chojnicach zwrócił się do Rady Miejskiej w Chojnicach o wydanie opinii w zakresie zamiaru zwolnienia w trybie dyscyplinarnym radnego Mariana Rogenbuka. Zgodnie z art. 25 ust. 2 ustawy o samorządzie gminnym wyrażenie zgody na rozwiązanie z radnym stosunku pracy pozostawiono uznaniu rady. Ustawodawca nie stanowi bowiem ani kiedy zgoda taka może być wyrażona, ani w jakich sytuacjach należy odmówić jej udzielenia, z jednym zastrzeżeniem – rada odmawia wydania zgody na rozwiązanie stosunku pracy, jeżeli podstawą rozwiązania stosunku są zdarzenia związane z wykonywaniem mandatu przez radnego.

Opinia prawna

Projekt uchwały odpowiada przepisom prawa.

Dyrektor Generalny
Sekretarz Miasta
- 53 -
Robert Wojłowski